Edición de 20 páginas

LA NACION

PRECIO EN TODO EL PAIS
VEINTE CENTAVOS

AÑO VII — SANTIAGO DE CHILE, MIERCOLES 26 DE SETIEMBRE DE 1923 — SUSCRICIONES: Por un año: $ 50.00—Por 6 meses: $ 26.00 Por 3 meses: $ 14.—Por 1 año extranjero: $ 110 — Núm. 2,447

EL DIA DE DINAMARCA

El Rey de Dinamarca, Cristian X, cumple hoy cincuenta y tres años de edad y once de reinado.

Dinamarca celebra con regocijo el homenaje a un Rey que ha sabido conducir a su país al máximo de su desarrollo industrial y comercial.

S. M. CRISTIAN X.

Pueblo amigo de la paz, el Rey ha sido en todo momento el intérprete más fiel de esas aspiraciones.

Cristián X, por medio de una política atinada y serena, ha sabido mantenerse dentro de una norma invariable de respeto a todas opiniones, de armonía y conciliación a todas las tendencias e intereses en lucha.

Durante la guerra europea supo mantener una neutralidad que hizo que su pueblo fuera respetado durante la contienda y que, terminada ésta, recogiera beneficios inapreciables.

El pueblo de Dinamarca, que ama las maneras sencillas y los hombres sobrios, encuentra la encarnación de ese ideal en la democrática persona de su soberano.

Saben los dinamarqueses comprender toda la enorme labor que ha debido gravitar sobre los hombros de su Rey para estarle agradecidos y permanecerle leales.

La vida interior de Dinamarca es, como la internacional, pacífica. Sin grandes conflictos sociales, dedicados al progreso de su industria, viven los hijos de ese pueblo, ajenos a las convulsiones que se desencadenan sobre otros países de Europa.

Gran parte de esta obra de concordia corresponde al Rey, cuyo natalicio hoy se celebra. Su personal simpatía, sus condiciones de estadista y gobernante, su clara visión del porvenir, todas las circunstancias, parecen aliarse para hacer de él el soberano que quieren los pueblos amantes de la paz y del trabajo.

En el día de Cristián X, que es el día de Dinamarca, saludamos a los dignos hijos de ese pueblo residentes entre nosotros.

ESTADO ECONOMICO, POLITICO, ETC.

El Reino de Dinamarca se divide en 7 provincias, subdivididas en distritos que suman en total 18. Tiene en Europa un total de 40,368 kilómetros cuadrados y 2.775,076 habitantes. A esto debemos añadir la extensión y la población de las colonias o dependencias del Reino, que suman un total de 233,612 kilómetros cuadrados y 2.900,804 habitantes.

La propiedad del suelo se encuentra en Dinamarca considerablemente dividida, debido a sabias leyes de carácter social, dictadas oportunamente, que impiden la formación de heredades demasiado extensas y, además, garantizan al arrendatario la ocupación de las tierras que cultiva mientras siga pagando su renta.

Relativamente a su extensión es uno de los países del mundo que más ganado alimenta en forma tal que no sólo subviene a sus propias necesidades, sino que también exporta muchos animales vivos a los países circundantes.

No sólo por su cantidad sino también por su calidad es considerable el papel de la ganadería en Dinamarca. Sus caballos, sus vacunos, sus cerdos, representan una base importante para la industria europea.

Otra industria que acrecienta día a día su prosperidad, es la pesquería que presenta los más variados ejemplares para satisfacer a las necesidades de todas las clases sociales.

La nación dinamarquesa constituye una monarquía constitucional. Son responsables los Ministros, pero no el Monarca. La Constitución reconoce la libertad religiosa, la libertad individual, la inviolabilidad del domicilio y de la propiedad, el derecho a la asistencia y a la educación gratuita. La prensa es libre y los ciudadanos tienen derecho a asociarse, sin autorización previa.

Tales son, a grandes rasgos, las principales características de la vida económica, política y social danesa.

EL REY DE LOS CARAMELOS

El triunfo del esfuerzo. — De obrero modesto a industrial poderoso. — Una esposa bella

Estados Unidos de Norte América proporciona una vez más el ejemplo de un triunfo hermoso: el triunfo del propio esfuerzo en la desenfrenada carrera de la vida.

Todos los medios son legítimos, se dice, cuando se trata de triunfar. Si la finalidad es buena, no reparemos en los medios.

Pero hay quienes se oponen vigorosamente a tales ideas.

Y no se trata sólo de una oposición verbal.

Con su vida consagrada por entero al trabajo lo demuestran.

Joseph Fralinger, llamado por sus compatriotas el Rey de los Caramelos, es una prueba evidente de lo que puede una vida consagrada por entero al esfuerzo.

De modesto obrero que era, debido a sus ahorros constantes y tenaces, pudo en poco tiempo abrir por su cuenta un negocio de limonadas y otros refrescos.

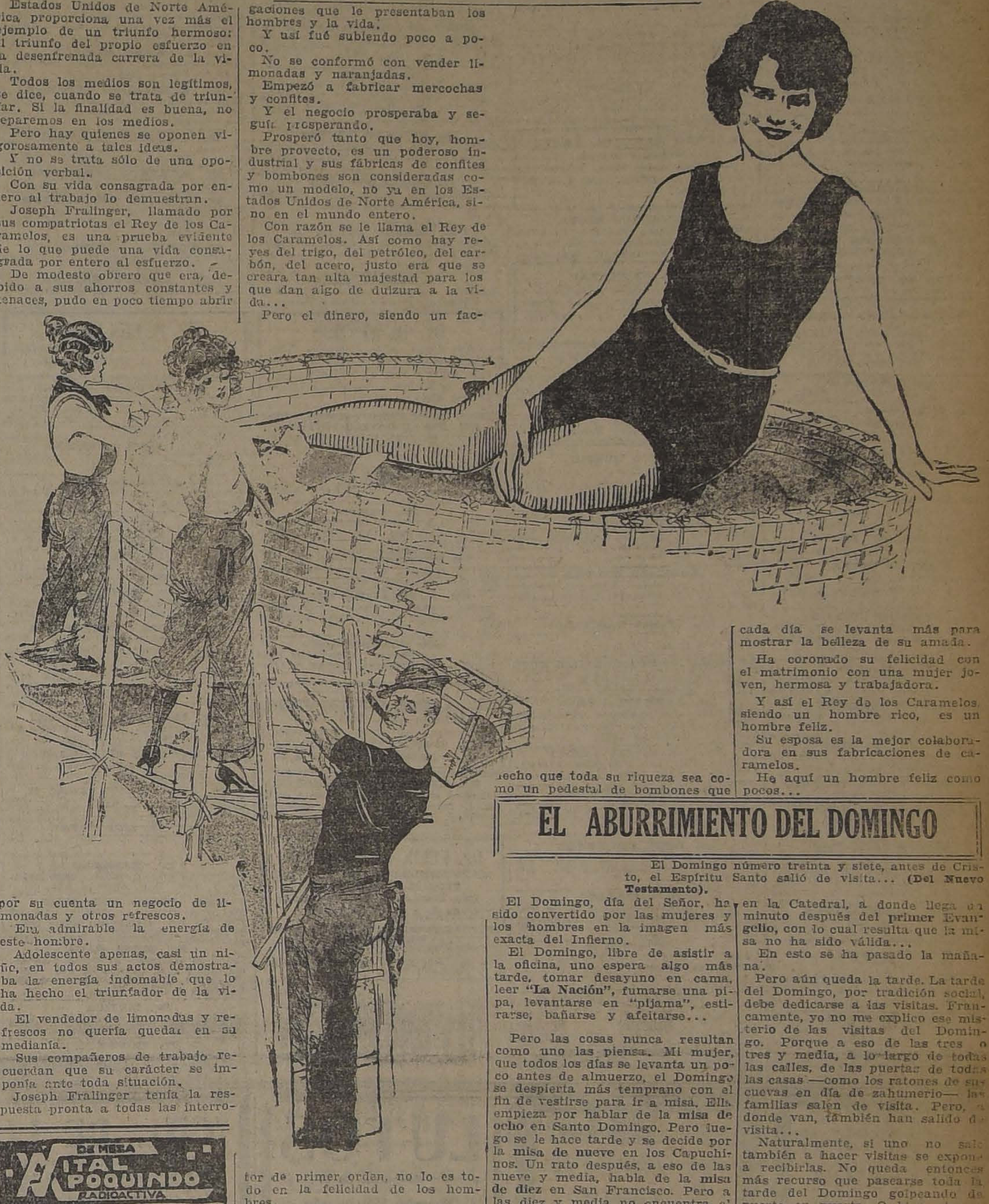

Era admirable la energía de este hombre.

Adolescente apenas, casi un niño, en todos sus actos demostraba la energía indomable que lo ha hecho el triunfador de la vida.

El vendedor de limonadas y refrescos no quería quedar en su medianía.

Sus compañeros de trabajo recuerdan que su carácter se imponía ante toda situación.

Joseph Fralinger tenía la respuesta pronta a todas las interrogaciones que le presentaban los hombres y la vida.

Y así fué subiendo poco a poco.

No se conformó con vender limonadas y naranjadas.

Empezó a fabricar mercochas y confites.

Y el negocio prosperaba y seguía prosperando.

Prosperó tanto que hoy, hombre provecto, es un poderoso industrial y sus fábricas de confites y bombones son consideradas como un modelo, no ya en los Estados Unidos de Norte América, sino en el mundo entero.

Con razón se le llama el Rey de los Caramelos. Así como hay reyes del trigo, del petróleo, del carbón, del acero, justo era que se creara tan alta majestad para los que dan algo de dulzura a la vida...

Pero el dinero, siendo un factor de primer orden, no lo es todo en la felicidad de los hombres.

Falta el amor.

Y el Rey de los Caramelos ha hecho que toda su riqueza sea como un pedestal de bombones que cada día se levanta más para mostrar la belleza de su amada.

Ha coronado su felicidad con el matrimonio con una mujer joven, hermosa y trabajadora.

Y así el Rey de los Caramelos siendo un hombre rico, es un hombre feliz.

Su esposa es la mejor colaboradora en sus fabricaciones de caramelos.

He aquí un hombre feliz como pocos...

EL ABURRIMIENTO DEL DOMINGO

El Domingo número treinta y siete, antes de Cristo, el Espíritu Santo salió de visita... (Del Nuevo Testamento).

El Domingo, día del Señor, ha sido convertido por las mujeres y los hombres en la imagen más exacta del Infierno.

El Domingo, libre de asistir a la oficina, uno espera algo más tarde, tomar desayuno en cama, leer **"La Nación"**, fumarse una pipa, levantarse en "pijama", estirarse, bañarse y afeitarse...

Pero las cosas nunca resultan como uno las piensa. Mi mujer, que todos los días se levanta un poco antes de almuerzo, el Domingo se despierta más temprano con el fin de vestirse para ir a misa. Ella empieza por hablar de la **misa de ocho** en Santo Domingo. Pero luego se le hace tarde y se decide por la **misa de nueve** en los Capuchinos. Un rato después, a eso de las nueve y media, habla de la **misa de diez** en San Francisco. Pero a las diez y media no encuentra el velo y se resuelve por la **misa de once** en San Saturnino. A las once no encuentra todavía el libro de misa y conviene en que es preferible la **misa de once y media** en La Merced, en donde, por otra parte, "canta el Padre Rojas"... Por último, sólo le queda la **misa de doce** en la Catedral, a donde llega un minuto después del **primer Evangelio**, con lo cual resulta que la misa no ha sido válida...

En esto se ha pasado la mañana.

Pero aún queda la tarde. La tarde del Domingo, por tradición social, debe dedicarse a las visitas. Francamente, yo no me explico ese misterio de las visitas del Domingo. Porque a eso de las tres o tres y media, a lo largo de todas las calles, de las puertas de todas las casas —como los ratones de sus cuevas en día de zahumerio— las familias salen de visita. Pero, a donde van, también han salido de visita...

Naturalmente, si uno no sale también a hacer visitas se expone a recibirlas. No queda entonces más recurso que pasearse toda la tarde del Domingo golpeando de puerta en puerta. O bien, si uno resuelve quedarse en casa, debe, por precaución, trancar la puerta, descomponer el timbre y colocar cartel de arriendo...

César-Carcabel

LOS TRES LADRONES

Cuento por NICOLE DE L'ISLE.

Vivía en Nápoles un procurador que gozaba de excelente reputación. Se llamaba Donatelli. Un día, cuando se disponía a examinar un voluminoso legajo, le avisaron de que tres armadores de la ciudad deseaban tener con él una entrevista particular. Eran los nobles señores Foscaro, Albertini y Piffaro, opulentos comerciantes del puerto.

—Señor Donatelli —le dijo uno de ellos, que habló en nombre de los otros dos—, vengo a pedirle un gran servicio. Hemos recibido de una persona, a quien no debemos nombrar, y para un servicio secreto, diez mil escudos. Como no debemos emplearlos en seguida, le rogamos que nos los guarde y nos prometa por escrito no entregarlos a ninguno de nosotros tres separadamente.

Donatelli ofreció resistencia; rechazó el encargo al principio. Pero los tres negociantes insistieron tanto, que el procurador aceptó.

Algún tiempo después, estaba muy ocupado en arreglar las plantas de flores de su jardín, cuando fueron a decirle que el señor Foscaro deseaba hablarle.

Muy extrañado por esta visita insólita, Donatelli lo recibió inmediatamente, y con gran estupefacción se enteró de que su visitante le reclamaba en el acto los diez mil escudos entregados a su custodia.

—Pero usted sabe bien, señor —le dijo—, que, según los términos del convenio, no debo entregar el depósito que me hicieron más que cuando vengan juntos a solicitarlo los tres.

—No lo ignoro, señor procurador, y a ello me atendría si un caso urgente no nos obligase a usar de ese dinero. Dicha cantidad ha de ser remitida mañana a Palermo, a la persona para quien está destinada, y yo soy el encargado por mis amigos de ponerla en sus manos. Abajo me espera el caballo, debo correr hasta la costa, donde me espera una carabela para conducirme.

—Cualesquiera que sean sus razones, no puedo aceptarlas, y me veo en la triste obligación de negarme.

Pero el comerciante se obstinó tanto en lograr su objeto, que el desgraciado procurador terminó, contra su voluntad, entregando a Foscaro los diez mil escudos, contra un recibo por duplicado.

Diez días después, el rumor público hizo saber a los otros dos armadores la marcha de Foscaro, y acudieron coléricos al domicilio del pobre Donatelli, donde llenaron de injurias a éste, reclamándole el reembolso inmediato de los diez mil escudos. Además formularon su demanda ante el jefe de la justicia real.

El procurador no era rico pero sí honrado, y colocaba su reputación por encima de todo; de manera que resolvió realizar lo antes posible lo mejor de sus inmuebles, para librarse de la deuda, que podía ser su deshonra.

Esa perspectiva desesperaba a la mujer del desgraciado Donatelli, que hubiera querido ayudar a su marido; pero no tenía en sus manos el medio de hacerlo.

Casualmente, un día que la señora Donatelli pasaba por la orilla del mar, de varios niños que estaban jugando, uno cayó al agua. Ante la alarma de los presentes, la señora del procurador, buena nadadora, se arrojó al mar y salvo al niño. Pero como se había calado hasta los huesos, tuvo que aceptar la invitación que le hizo la criada del niño de ir a cambiar su ropa a la casa del señor Dolnatti, padre del niño y presidente de la Corte Real de Justicia.

Puede suponerse la acogida que dispensó el señor Dolnatti a la señora Donatelli.

—¡Ah, señora! —le dijo—. Use y abuse de mí. No le podré hacer nunca un servicio que equivalga al que me ha prestado usted.

—¡Ah, señor! Le será fácil devolverme el honor y la paz.

—¿Cómo?

Y en pocas palabras le refirió la aventura ocurrida a su marido.

—¡Confunda usted a los culpables —le dijo para terminar—, y yo seré feliz!

El presidente había escuchado atentamente a la señora Donatelli, y le dijo:

—Vaya usted, señora, y tranquilice a su marido. El legará a sus hijos un nombre respetable y honrado, y los bribones que lo han despojado tendrán su castigo.

Llegó el día de la vista del proceso, y después de la exposición de hechos, el presidente se dirigió a Donatelli:

—¿Reconoce usted haber recibido de los litigantes un depósito de diez mil escudos?

—Sí, señor presidente.

—¿Usted no debía entregarlos hasta que viniesen los tres juntos a reclamarlos?

—Sí, señor presidente.

—Pues bien: usted hará honor a la promesa que hizo, y dará a estos tres honorables comerciantes la suma prestada cuando vengan los tres juntos a reclamársela. Estos señores harán venir a su amigo Foscaro o irán con él a recoger el total de la deuda.

Los dos reclamantes comprendieron la lección del juez. Sabían que su camarada no vendría nunca a reclamar, porque había hecho un recibo duplicado de la suma entregada por Donatelli.

Y el procurador rehabilitado continuó su vida de trabajo honrado y de austera lealtad.

N. de L.

DE MESA
VITAL POQUINDO
RADIOACTIVA

Compre su sombrero
— EN LAS —
SOMBRERERIAS
ROSENBLITT

¡¡PROTOCOLO!!
TAMBIEN PARA FUMAR HAY "PROTOCOLO"

Gran Maletería Francesa
ANTIGUA CASA P. BATMALE, FUNDADA EL AÑO 1890.—
BRASIL Núm. 533
Gran surtido en toda clase de artículos de viaje.
Maletines, Carteras, Bolsones para señoras.
Especialidad en trabajos finos.
Hechuras y composturas.
PRECIOS DE FABRICAS

AVISOS de REMATE

PENULTIMA PAGINA

HOY	RIVAS Y CALVO.—OFICINA SOC. SILOS BROOK.
HOY	EL TATTERSALL.— ESPECIAL.
MAÑANA	VICTOR ARAYA.— SAN DIEGO 435.

ULTIMA PAGINA

HOY	ENRIQUE MANDIOLA EASTMAN. — REMATE MENAJE DE CASA SANTO DOMINGO PROXIMO A BULNES.
HOY	JORGE Y VICTOR EYZAGUIRRE H. — REMATE DE MENAJES DE CASA GALERIA SAN CARLOS 27.
HOY	FERIA IZQUIERDO.— ANIMALES.
HOY	FERIA EDUARDO RODRIGUEZ.— VACUNOS.
HOY	JORGE Y VICTOR EYZAGUIRRE.— MENAJE DE CASA EN COMPAÑIA 1611.
HOY	VICTOR ARAYA.— MENAJE DE CASA EN AGUSTINAS 865.
MAÑANA	FERIA URETA.— PRODUCTOS AGRICOLAS.
MAÑANA	RIVAS Y CALVO.— SOCIEDAD LA HIPICA.
MAÑANA	RIVAS Y CALVO.— MENAJES DE CASA DEL SEÑOR ALEJO GUMPERTZ.— DIECIOCHO 706.
MAÑANA	VICTOR ARAYA.— MADERAS Y MATERIALES EN MERCED 754.
MAÑANA	ROBUSTIANO VERA.— ESTADO 30.
EL 5 DE OCTUBRE	CHACRA LAS ARAÑAS.

"ROBLES, BLUME y Cía."
NOVELA
EMOCIONANTE, VALIENTE, REAL.
de trascendencia social, interesa especialmente a los hombres de trabajo, juventud estudiosa y clases trabajadoras.
ESCRITA POR:
FERNANDO SANTIVAN
autor de "La Hechizada", "Ansia", "El Crisol" y otras novelas universalmente elogiadas por la crítica nacional y extranjera.
APARECERA DENTRO DE POCOS DIAS. — Editorial Nascimento.

Cuerpo de Bomberos de Santiago
LAS ENTRADAS PARA
BENEFICIO DEL CUERPO DE BOMBEROS
QUE SE VERIFICARA EL
LUNES 1.º DE OCTUBRE
EN EL
TEATRO MUNICIPAL
CON LA REPRESENTACION DE LA OPERA
AIDA
se expenden diariamente en las Oficinas de la Comandancia del Cuerpo,
CALLE SANTO DOMINGO Núm. 978 :: DE 6 A 8 P. M.

LA GRAN TINTORERIA A VAPOR "FRANCIA"
Tiene el agrado de participar
A
LA ALTA SOCIEDAD
Que el cambio de estación le impone la renovación de colores en sus trajes de calle, como trajes Sastre, Batas, Abrigos, etc. En sus vestidos de soirée, salidas de teatros y tapados.
EN LIMPIADOS QUIMICOS Y AL VAPOR
Toda clase de ropas finas y accesorios de lujo, Guantes, Pieles, Boas, Plumas y Marabús.
CASA N.o 1
Alameda 2019-Tel. 1235
LOCAL PROVISORIO
OFICINA CENTRAL, CASA 10, ESTADO 11
CASA No. 5, SANTO DOMINGO 1019
CASA No. 3, SAN DIEGO 211
CASA N.o 2, S. Antonio 388, casi esq. Merced
FABRICA Y BATANES 10 DE JULIO 212
ENTRE VICUÑA MACKENNA Y MAESTRANZA

GUIA PROFESIONAL

ABOGADOS

GABRIEL AMUNATEGUI
SALVADOR DE LA VEGA
studio Morandé 235, interior, 3-6. asilla 3091. Teléfono 1965.

ERNESTO BARROS JARPA
tiende sus asuntos profesionales el ñor Agustín Barros Jarpa, en Morandé 235.

JUAN BARROS RIESCO
ficina Huérfanos 1235. Domicilio: arreras 387.

NAZARIO CHACON DEL CAMPO
lorandé 450 (bajos). Teléfono 2004, asilla 3911.

FEDERICO DUNCKER BIGGS
luérfanos 833 (altos Banco Germánico). Casilla 219. Teléfono 295.

ALBERTO DURAN B.
luérfanos 1235. Oficina 8. Casilla 14.

BELFOR FERNANDEZ
onsultas profesionales 10-12 A. M. scritorio y domicilio: Catedral 275.

NICANOR ELGUETA
Galería Alessandri 19-A. Teléfono 0. Asuntos civiles, comerciales, ineros y criminales.

ADISLAO ERRAZURIZ LAZCANO
LUIS A. QUINTEROS T.
munátegui 301. Teléfono 633.

GALVARINO GALLARDO NIETO
humada 163. Altos. Teléfono 2848.

HECTOR ARNALDO GUERRA
Asuntos criminales. Nulidades matrimonio. Divorcio. Teléfono 4352. Santo Domingo 1251.

OSVALDO HEVIA L.
lorandé N.o 244. Casilla 1831.

IANUEL MERINO E.
LUIS MERINO E.
andera 166. Teléfono 2077. Casilla 401. 10-11 y 4.30-6.

LORENZO MONTT
AMBROSIO MONTT WILLMS
ompañía 1307. Teléfono 1307.

LUIS MALAQUIAS CONCHA
iviles, criminales. Casaciones. — ompañía 1205. Casilla 1088.

BERNARDINO LEIVA
bogado. Bandera 552. Casilla 2068.

MANUEL OLIVA
alería Alessandri 15-A. Teléfono .o 3203. Juicios civiles y criminales.

ROBERTO DE PETRIS
studio y domicilio: Galería Alessandri 25, 2.o piso. Teléfono 156. asilla 1044.

ANTONIO PLANET O.
specialmente cuestiones comerciales. Estudio, Bandera 160. Casilla

LISANDRO SANTELICES E.
bogado. Compañía 1246. Teléfono 21.

LUIS SALAS ROMO
bogado. Compañía 1378. Lunes en alparaíso, Prat 136. De 2 a 5.

HUMBERTO YAÑEZ VELASCO
gustinas 618. Teléfono 161.

ANIBAL VERGARA BARROS
bogado. Teatinos 14. De 10 a 12.

INGENIEROS

ALFREDO LEA PLAZA
antiago, Huérfanos 2334. Oficina loneda 1168. Teléfono 137.

RAFAEL TORREBLANCA
ficina técnica. Galería Alessandri 0. Casilla 3952. Teléfono 1249.

MEDICOS

Dr. ITALO ALESSANDRINI
irugía y Ginecología, de 1 a 3. lerced 322. Teléfono 3555.

Dr. AMENABAR OSSA
culista 14 años. Europa, 8 años. lédico director Hospital de Ojos 'ondado Stanford (Inglaterra). — lerced 494. De 1.30 a 4. Teléfono 102.

Dr. CARLOS D. AGUIRRE
Vías urinarias. Venéreas. Sífilis. Carmen 191. Consultas 5-7.

Dr. ALCAINO
Oído, nariz, garganta, vías lacrimales. Especialista Hospital Salvador y Niños. 3-5. Dieciocho 957

Dr. LUIS ACHURRA O.
Homeópata. 10 a 12, 2 a 4. García Reyes 553.

Dr. AMESTI
Cirugía. Enfermedades señoras. San Martín 45. Teléfono 3742. De 4 a 5.30.

Dr. ARNELLO
Cirugía, anestesia general. Venéreas. García Reyes 17. De 12-3. Hospital San Vicente 4-5.

Dr. BUNSTER
Médico Hospital San Juan de Dios. Asistencia Pública Santa Rosa 88. Consultas 2 a 3. Teléfono 3476.

ARTURO BARRAZA ARAYA
Médico cirujano
Especialmente vías urinarias, venéreas y sífilis. De 3 a 6. Puente 557.

Dr. BORQUEZ SILVA
Estudios Europa. Pulmón, Corazón, Estómago, intestinos. Rayos X, 2-6. A. Prat 80. Teléfono 19. Matadero.

Dr. J. BRONFMAN
Regresó de Europa. Cirugía Ginecología. Venéreas. 2 a 5. Compañía 1463. Teléf. 3457. (Teléf. Domicilio 3086).

Dr. BARRENECHEA
Oculista y especialista en oídos, nariz y garganta. Estado 91. Regresó.

Dr. BISQUERT
Vías urinarias, sífilis. Moneda 859. De 2-6. Casilla 2563. Teléfono 956.

Dr. RIPO BUSTOS
Estudios en Europa, medicina interna, preferentemente corazón, estómago, Cochrane 177.

Dr. JULIO BUSTOS
Médico de ciudad de Santiago. Medicina interna, niños. Sífilis. Recoleta 707. De 2-4.

Dr. ROBERTO BALTRA G.
Medicina general. Vías urinarias. 3.30 a 6. Ahumada 11. Teléfono 170 Parque.

Dr. BRAGA CASTILLO
Rayos X. Merced 136. Teléfono 1393. Consultas de 9-10 y 1-4.

Dr. MARIANO BAHAMONDES RUIZ
Cirugía-Ginecología. Ahumada 17. 3 a 5. Domicilio: Delicias 1230.

Dr. FERNANDO CRUZ
Internista. Especializado pulmón en Europa. Rayos X. Santo Domingo 821. 2-4. Teléfono 2681.

Dr. OSCAR CIFUENTES
Regresó Europa. Medicina interna. Sífilis. Moneda 1812. Ausente.

Dr. ALDO CONTRUCCI
Estudios Europa. Medicina interna. Sífilis. Agustinas 1729. 2.30 a 4.30. Teléfono 3340.

Dr. LEON CHONCHOL
Medicina general. Rayos X. Sífilis, piel, venéreas. Consultas, 2-5. Serrano 34.

Dr. CHARLIN
Profesor de enfermedades de la vista. Consultas 3-6 P. M. Compañía 2115. Teléfono 2632.

Dr. CAMPOS M.
Medicina interna. Enfermedades y desórdenes sexuales. 11-4. Compañía 2855.

Dr. RODOLFO CASTILLO
Oído, nariz, garganta. 2 a 5. Llamados hasta las 6. Delicias 1164.

Dr. EDUARDO CRUZ COKE L.
Medicina interna. Merced 305. 5 a 6.30.

Dra. JULIA CLAVERIA
Medicina general. Niños. Tratamiento del asma. Consultas: 1-3. Castro 107.

Dr. CROIZET
Profesor de la Facultad de Medicina. Consultas: 1-3. Dieciocho 131.

DR. CASTAÑEDA IGLESIAS
Médico residente Hospital Niños, trasladóse Compañía 1839. Teléfono 371. De 1-30 a 3.30.

DRA. JUANA DIAZ MUÑOZ
Especialista enfermedades señoras y niños, 4-6 Delicias 858. Teléfono 1715.

DR. E. DAVILA M.
Estudios Europa, Medicina interna. Laboratorio de 5 a 7. Nataniel 113.

RODRIGO DONOSO GAETE
Medicina interna. Lunes, Miércoles y Viernes, 3 a 5. Santo Domingo 1474. Teléfono 256.

DR. DODDS
Cirugía, huesos, injertos, óseos, cirugía cráneo-cerebral, de la médula y nervios. Estudios EE. UU., Europa, 21 de Mayo 578, 3-5.

DR. RICARDO DONOSO
Enfermedades del corazón y pulmón, regresó de Europa. 2.30 a 4.30. Agustinas 619.

DR. PAULINO DIAZ
Próximamente trasladaráse de Moneda 1963, a Enrique Concha y Toro 42.

DR. CARLOS DOREN N.
Enfermedades de señoras. Cirugía. Monjitas 536. Teléfono 2571. Consultas: de 1 a 4.

DR. DIAZ VELASCO
Medicina interna. Niños. sífilis. 2 a 4. Vergara 474. Teléfono 286.

Dr. DIMITSTEIN
Agustinas 1308, esquina Teatinos. Rayos X. Medicina general, especialmente corazón, pulmón, estómago e hígado, 1-4. Teléfono 3848.

DR. IGNACIO DIAZ MUÑOZ S.
Medicina general. Vías urinarias. Hora: 2.30 a 5.30. Bandera 574. Teléfono 2424.

DR. GEORGES DAUBAS
Consultas: 2-4. Amunátegui 36. Teléfono inglés 3679.

DR. ESPINA
Rayos X. Medicina interna. Estudios Europa. Delicias 1229 esquina Gálvez. Teléfono 2102. De 1.30 a 4.

DR. FUENZALIDA CORREA
Partos, cirugía, enfermedades señoras. Consultas de 1 a 3. Merced 663.

DR. FUENZALIDA BRAVO
Profesor extraordinario. Enfermedades de niños. Merced 560. Teléfono 721. 2-4.

DR. FONTECILLA
Estudios en Europa: afecciones pulmonares, y nerviosas. Rayos X. Delicias 1626.

Dr. Carlos Garcés Baeza
Delicias 1276. Teléf. 3047
Exámenes químicos, basteriológicos. Reacción Wassermann. Rayos X. Medicina interna 1 a 5.

DR. ENRIQUE GONZALEZ M.
Estudios Europa, especialmente estómago, intestinos, hígado, diabetes, obesidad, reumatismo. Ejército 644. De 1-3.30.

Dr. FELIX GROHNERT B.
ENFERMEDADES DE LA PIEL
SIFILIS Y VENEREAS
Luz Ultra-violeta.— Radioterapia, de 2 a 6. Ejército 391.

DR. GREENE
Estudios Europa. Cirugía y ginecología. San Martín 509, esquina Catedral. 2-4. Teléfono 2880.

[illegible] SIFILIS PIEL VIAS URINARIAS 21 de MAYO 56

DR. ARISTIDES GONZALEZ O.
Profesor extraordinario. Obstetricia, enfermedades señoras. 1-2. Casilla 34. Teléfono 2739. Agustinas 629.

Dr. GARCIA COLLAO
Estudios Europa. Ojos, nariz, garganta y oídos. San Antonio 148. De 4 a 6

Dr. GUSTAVO GIROZ L.
Cirugía y ginecología. Brasil 12. Teléfono 3126 De 2 a 3.

Dr. ANIBAL GREZ
Oídos, nariz y garganta. De 3.30 a 5.30. Merced 334. Teléfono 3555.

GONORREA E IMPOTENCIA
Debilidad vital y gonorrea con sus afecciones, prostatitis, supuraciones por más crónicas que sean, curan en pocos días, garantidas. Sistema nuevo. Dr. Winkelmann, 2 a 5. Alameda 880. De 2-5

A. ICAZA BARROS
Médico cirujano. Santo Domingo 739. Teléfono 3809.

Dr ALEJANDRO INFANTE
Enfermedades niños. Médico Hospital de Niños San Luis. Consultas: 2-5. Delicias 253.

Dr. AGUSTIN INOSTROZA
Cirugía general, especialmente de niños. Sífilis. 1-6. Puente 583.

Dr. ROBERTO JARAMILLO
Ejército 707. Teléfono 142, Parque.

Dr. KORNER ANDWANTER
Estudios en Estados Unidos. Cirugía, ortopedia. Consultas: 3-4. Santo Domingo 623.

INSTITUTO RADIOLOGICO
Radioscopía, radiografía, radioterapia, aplicaciones radium.

Dr. ADOLFO KAPLAN
Estudios Estados Unidos y Europa. Compañía 1429.

Dr. H. LEA PLAZA
Estudios en Europa. Compañía 2115. De 2 a 5. Teléfono 3880.

Dr. TEODORO LEIBLE
Enfermedades nerviosas. Medicina interna. Rayos X. Lunes, Miércoles. Viernes, 5-7. Martes, Jueves, Sábado 2-4. Olivos 794.

Dr. LABRA LETELIER
Nariz, garganta y oídos. Consultas: de 2-5. Compañía 1361.

Dr. ARMANDO LEON T.
Cirujano. Compañía 1909. Martes, Jueves, Sábado, 1-3. Teléfono 3845.

Dr. LOIS
San Pablo 1236. Medicina general. Vías urinarias. Sífilis. De 1 a 4.

Dr. LAVAL
Medicina interna. Amunátegui 31. De 1-2. Domicilio: Cochrane 346.

Dr. MONTERO
Enfermedades. Piel, sífilis y venéreas. Delicias 1694, esquina Castro.

Dr. MOORE FUENZALIDA
Enfermedades señoras. Cirugía. 1.30 a 3.30. Vergara 155. Teléfono 3074.

Dr. MUJICA BAREZ
Medicina interna. Ginecología, sífilis. 4.30-6. Nataniel 188. Teléfono 50.

Dr. MORALES BELTRAMI
Medicina general. Especialmente niños. Catedral 2257. De 1-2.

Dr. MORALES VILLABLANCA
Piel, sífilis, venéreas. De 8 a 6. Galería Alessandri 24.

Dr. JUAN MONTENEGRO M.
Enfermedades de niños. Compañía 1770. Teléfono 2120.

Prof. B. MUÑOZ PAL
Cirugía general. Dieciocho 250. De 2 a 4.

Dr. MALBRAN
Enfermeaddes internas y nerviosas. De 2 a 6. San Antonio 584.

Dr. OSCAR MELENDEZ
Medicina interna. Sífilis. Merced 778. De 3-5. Domicilio: Sazié 2007. Teléfono 2246.

Dr. MEZA OLVA
Estudios Europa. Medicina interna. Sífilis. 4 a 6. Dieciocho 268. Teléfono 1769. Domicilio: Mackenna 953. Teléfono 6, Santa Elena.

Dr. MUJICA
Hospital Niños. Santo Domingo 820 Teléfono 2415. Consultas: 1 a 4.

Dr. MOUAT S.
Ginecología, partos, ex-jefe clínica ginecológica Dr. Korner. Brasil 26. De 1 a 4.

MANUEL MORENO
Medicina general. Particularmente pulmón, estómago, intestinos. Tratamiento especial tuberculosis pulmonar. Estudios Europa. San Francisco 155. 2.30 a 3.40.

Dr. MUJICA
Profesor enfermedades vista, ojos artificiales. Consultas: 10 a 12 y 1.30 a 6. Recoleta 886.

Dr. JUAN MARIN
Consultas: Amunátegui 85. Teléfono 3476.

Dra. MAGDALENA NEIRA
Medicina general, señoras y niños, 2-4. Delicias 145.

Dr. A. CUSTODIO POBLETE
Medicina interna y niños. Recoleta 65, de 1.30-3.30. Teléfono 4365.

Dr. NUÑEZ ZAMORA
Martes, Jueves, Sábado, 2-5. Matucana 289. Teléfono 291. Estación.

Dr. ORREGO PUELMA
Médico Hospital San Juan de Dios. De 1.30 a 3.30. Agustinas 1214. Teléfono 1217.

Dr. LUIS OPAZO F.
Jefe Policlínica Niños. Profesor Sanhueza. Compañía 3007. De 1-3.30.

Dr. OEKLERICK
Medicina interna, enfermedades de niños. Teléfono 383. Catedral 1438.

GUILLERMO PUELMA
Médico cirujano, 171 Avenida Vicuña M. Teléfono 431. De 1-3.

Dr. MARCIAL PARADA
Oídos, nariz, garganta. De 3 a 5. Santo Domingo 831. Teléfono 1853.

Dr. ALBERTO PANATT
Médico jefe Policlínico Prof. García Guerrero. Pulmón, Corazón, Estómago, Hígado, Rayos X. Tel. 1211 Huérfanos 1819. De 2-4.

Dr. DAVID PULIDO I.
Enfermedades niños. Santo Domingo 1790. Teléfono 2152. De 1 a 4.

DOCTOR PRUNES
Estudios Europa, jefe Clínica. Piel. Sífilis, Venéreas. Merced 490. Casilla 1896.

Dr. OSCAR PERALTA
Delicias 1276. De 1.30 a 2.30. A. Prat 672. De 3-4.30. Teléfono 194. Matadero.

Dr. PANTOJA
Corazón, pulmón, estómago, sífilis 2-4, 7-8. Teléfono 574. Santo Domingo 1030.

Dr. PAREDES F.
Ex-jefe Clínica Prof. Korner. Enfermedades señoras; medicina, cirugía, 2-4. Amunátegui 33.

Dr. QUIROGA
Enfermedades nerviosas y mentales Puente 583. Consultas: de 2 a 5.

Dr. NACIANCENO ROMERO
Laboratorio. Puente 583. (De 5 a 7) Casilla 3871.

Dr. EDUARDO DE RAMON
Estudios recientes Europa. Cirugía, enfermedades señoras, 1 a 3. Agustinas 1606. Teléfono 3623.

Dr. ALBERTO RAHAMUSEN J.
Carmen 47. De 4-6. Tel. 3022. Riquelme 47. De 1-4. Tel. 1642.

Dr. JOEL RODRIGUEZ P.
Estudios Europa. Medicina interna Especialmente estómago, intestinos. Rayos X. De 2-4. Amunátegui 539. Teléfono 2810.

Dr. ROBERT DE LA MAHOTIERE
Estudios París, Berlín, Médico Hospital San Juan de Dios. Especialista en enfermedades corazón. Electrocardiografía. Rayos X. Ortodiografía. Poligrafía. Compañía 1973. De 3.30 a 5. Casilla 3343.

INSTITUTO SANITAS
AGUSTINAS 1955
Laboratorio. Autovacunas. Radioscopias. Terapia de Radium y de Rayos X. Luz ultra-violeta. Aplicaciones eléctricas. Inhalaciones de Radium. Baños de ácido carbónico. Diatermia.

Dr. SCROGGIE
Especialidad enfermedades de niños. Jefe de clínica de niños. Universidad de Chile. Consultas de 2 a 4 P. M., Claras 490.

Dr. SUAREZ ALVAREZ
Oculista. Jefe Clínica. Oftalmología [illegible] Santo Domingo 1352. Regresó

Dr. SANCHEZ DEL POZO
Medicina interna. De 2 a 4. Monjitas 559. Teléfono 3828.

Dr. SANTANDER
Estudios Europa. Corazón, riñón, sífilis, especialmente estómago, intestinos. Rayos X. Laboratorio. Alameda 2131. De 2 a 5.

PROFESOR Dr. SOTO PARADA
Laboratorio Clínico. Moneda 1023. De 3 a 6.

Dr. MARCOS A. SEPULVEDA B.
Laboratorio. Bandera 736. Teléfono 228. Exámenes completos sangre, orina, esputos, etc. Cultivos autovacunas. Abierto a toda hora.

DOCTOR CRISTOBAL SAENZ
Estudios en Europa. Afecciones médico-quirúrgicos del abdomen. Especialmente estómago. Sífilis. Rayos X. 2 a 4. Agustinas 1899. Teléf. 3098.

GABINETE DE MECANOGRAFIA
Instituto Superior de Educación Física. Morandé 750. El Gabinete estará a cargo del doctor
R. SIEVERS
Consultas: Martes, Jueves y Sábado. De 4 a 5.

Dr. STOLTING
Oculista. Médico recibido Alemania y Chile. Compañía 1392. De 3 a 6.

Dr. HELLMUTH SIEVERS W.
Médico cirujano. Domicilio: Molina 632. San Antonio 375, 2 a 3.30.

Dr. DEL RIO GUNDIAN
Medicina interna. De 2 a 4. Traslatóse Santo Domingo 2064.

Dr. C. TAPIA FERNANDEZ
Maestranza 1106. Consultas: de 2 a 3.30.

Dr. TORRES TORRES
Jefe Clínica Prof. Korner. Enfermedades señoras y cirugía. Catedral 1249. De 2 a 5.

Dr. VEGA MACHER
Exclusivamente pulmón. Nataniel 109. De 2 a 5.

Dr. RAUL VENTURA JUNCA
Médico Hospital Salvador. Medicina interna. Corazón y sangre. 4.30-5. Monjitas 559. Teléfono 3828.

Dr. VILLAGRA
Estudios Europa. Unicamente pulmón. Rayos X. 2-6. Dieciocho 437 A. Teléfono 134 (Parque).

Dr. J. M. VERGARA KELLER
Regresó Europa. Partos, Ginecología. Agustinas 828. De 2-4. Teléfono 2855.

Dr. JAIME VIDAL OLTRA
Ex-Director Sanatorio San José. Pulmón, corazón, tubo digestivo. Laboratorio. 3-5. Puente 557.

Dr. G. F. VIDAL S.
Consultas: 4 a 6. Delicias 2646. Teléfono 245 (Estación).

PROF. VARGAS SALCEDO
Cirujano. Martes, Jueves y Sábado. 2 a 5. Teatinos 354. Teléfono 1060.

Dr. VICUÑA HERBOSO
Jefe Clínica servicio Prof. García Guerrero. Hospital San Vicente. Medicina interna, especialmente enfermedades del corazón. Martes, Jueves, Sábado. 2.30 a 4.30. Almirante Barroso 270. Teléfono 1053.

Dr. WAUGH ALDUNATE
606-914. Estudios en Europa. Medicina interna, especialmente enfermedades internas. Venéreas, Sífilis. Reacción Wassermann. 2-4.30. Compañía 1853.

Dr. YAÑEZ G.
Estudios Europa. Piel, Sífilis. Venéreas, trasladóse Compañía 1776. De 3-6. Casilla 618.

Dr. MAURICIO WEINTEIN
Piel, Sífilis, blenorragia y venéreas. Radioterapia y luz ultravioleta. Especialidad en Europa. Agustinas 1357. De 2 a 5.

Dr. WIREN
Oídos, nariz, garganta. Compañía. De 2 a 3.

DENTISTAS

Dr. CLODOMIRO CONTRERAS
San Antonio 451. Teléfono 3692. Horas: 9-11 y 2-6.

Dr. CERDA LOPEZ
Dentista. Atiende en la clínica doctor Valenzuela Basterrica. Riquelme 47. Teléfono 1642.

Dr. GALLARDO GONZALEZ
Cirujano Dentista. Estudios Philadelphia. Consultas diurnas y nocturnas. Echaurren 26. Regresó.

CLINICA DENTAL FERRANDO Y M. VALDIVIESO MORALES
Precios módicos. San Antonio

Dr. A. DE LA FUENTE
Traslatóse Catedral 1210. Larga práctica Dr. Valenzuela Basterrica.

FORTUNATO ENCINA
Especialmente puentes, placas, coronas, extracciones. Huérfanos

PEDRO MENDEZ
Estudios Estados Unidos, Europa. Precios antiguos. Huérfanos

MUÑOZ LOBOS Hnos.
puentes, placas. Tratamientos dos. San Diego 207-443.

LUIS PLAZA
Diez años jefe clínica Prof. Valenzuela Basterrica. Extracciones clíes, cloroformo. Serrano próximo Delicias.

CLINICA DENTAL
Doctor Valenzuela Basterrica. Atendida por médico-cirujano y tro dentistas especialistas. Riquelme 47. Teléfono 1642.

DOCTOR ROCAT
ESPECIALISTA PIORREA-ALVEOLAR
ENCIAS SUPURANTES
DIENTES MOVIBLES
BOLSA COMERCIO
OF. [illegible]

VETERINARIOS

SCHMIDT HERMAN
Enfermedades animales en general. Llamados domicilio. San Antonio 457. Teléfono 3649, de 9-11 y

ARQUITECTOS

EDUARDO TASSO
Construcciones, transformaciones, reparaciones. Honorarios: 10 por ciento. Planos y presupuestos. Teléfanos 1358.

MATRONAS

SARA OSORIO DE GONZALEZ
Matrona. Pensionado particular, partos y curaciones internas. Asistencia a domicilio. Rosas

PENSIONADO PARTICULAR
Mercedes Rojas. Matrona. San Diego 930. Recibo enfermas, curaciones internas. Consulta toda hora.

CLINICA GINECOLOGICA
Mercedes Darrigrandi. Partos, operaciones, inyecciones. Trabajo doctores especialistas. Cumming

MATRONA BRAVO
Recibe pensionistas, atiende a domicilio. Inyecciones. Huérfanos

Mme. E. FRAGNAUD
Matrona francesa. Trasladóse Avenida Matta 72, entre Vicuña Mackenna y Santa Elena.

CLINICA PRIVADA DE OBSTETRICIA
Señora Reyes, matrona ginecóloga. Establecimiento moderno. Atendido por dos cirujanos especialistas. Recibo enfermas de todas partes del país. Partos. Precios módicos. Consultas gratis. Esmeralda

ANA G. VARGAS BARRERA
Partos. Recibe pensionistas. Cochrane 985.

"MATERNIDAD PARTICULAR"
Atendida por matronas y doctores titulados. Partos desde [illegible]. Curaciones internas, inyecciones, baños medicinales. Recibo pensionistas. Consultas gratis. San Diego

CARMELA TORO G.
Partos. Asistencia toda hora. Recibo enfermas. Matucana

"PENSIONADO Dra. VICENTINI"
Recibo enfermas de provincias, pesos, días. Asistencia completa, gastos $ 50. Turnos permanentes. San Diego 57.

Empresa Forlivesi
POMPAS FUNEBRES
Compañía 1037-1041
Teléfono Inglés 377

NOTA.— Por tener Fábricas propias, se venden servicios completos con materiales de 1.a clase y a precios inferiores a cualquiera otra Empresa.
Servicio nocturno permanente.

DEFUNCION

Ha dejado de existir el señor don

Manuel A. Godoy S.

Sus restos serán conducidos al Cementerio General, hoy Miércoles 26, a las 4.30 P. M., desde su casa habitación, calle Sotomayor 224.

LA FAMILIA.

LUTOS

surtido en plaza, en el

Manto Elegante
PASAJE MATTE 28

Especialidad en Tocas y Sombreros de Crepé Georgette

LA CASA NO TIENE SUCURSAL

NJO

CAL DE LO AGUIRRE

Se avisa al público que la insuperable cal de Lo Aguirre se vende directamente a las obras, y no a ningún depósito; por consiguiente, el que no quiera ser engañado, debe dirigirse al único depósito que hay en Santiago, en **MAPOCHO 3240, AL LLEGAR A MATUCANA.**

Para evitar falsificación, los sacos llevan una etiqueta con Marca Registrada.

TELEFONO 82, YUNGAY
JOSE RAMIREZ VALENCIA.

Compañía de Salitres y Ferrocarril de Agua Santa

JUNTA GENERAL EXTRAORDINARIA

De acuerdo con los Estatutos Sociales y por orden del Consejo Directivo, cítase a Junta General Extraordinaria de Accionistas para el día 9 de Octubre próximo a las 3.15 P. M., en la Oficina de la Compañía, Prat 192, con el objeto de pronunciarse sobre la conveniencia de permutar unos terrenos que forman parte de la Oficina "Valparaíso", de propiedad de la Compañía, y actualmente arrendados a los señores Moldes, Gajo y Cía., según escritura pública suscrita en Iquique el 11 de Octubre de 1919, por otra extensión igual de terreno situado inmediatamente al Sur de la máquina de la misma oficina Valparaíso, y perteneciente a la oficina San Jorge, de propiedad de los citados señores Moldes, Gajo y Cía., y autorizar al Directorio para llevar a efecto la operación.

El registro de transferencia de acciones quedará cerrado desde el Lunes 1.o de Octubre próximo hasta el día de la reunión inclusive.

Valparaíso, Setiembre 24 de 1923.

JUAN E. LYON,
Gerente.

O-1

DEFUNCION

Habiendo dejado de existir nuestra idolatrada hijita,

Lucildita Droguet López

rogamos a nuestras relaciones se sirvan acompañar sus restos al Cementerio General, hoy a las 5 P. M. El cortejo saldrá de Av. Cumming 1120.

Sus inconsolables padres. —
Ramón y Blanca de Droguett.

Expresión de gracias

Damos nuestras más expresivas gracias a todas las personas que se dignaron acompañar los restos de nuestro querido e inolvidable hijo y hermano,

JUAN B. CUEVAS PONCE DE LEON
(Q. E. P. D.)

LA FAMILIA

MADRES

Usen para sus niños

Talco Charles

Agentes general:

Rudolf Goecke
Casilla 980.— Calle O'Higgins 54
VALPARAISO

SOCIEDADES ANONIMAS

Sociedad Nacional de Paños de Tomé

Se avisa a los señores accionistas residentes en esta capital, que desde el 1.o de Octubre entrante se pagará por el Banco de Chile un dividendo provisorio de DIEZ PESOS POR ACCION.

El Registro de Accionistas quedará cerrado desde el 25 de Setiembre hasta el 1.o de Octubre, ambos inclusive.

V.o B.o

CARLOS MAHNS,
Director Gerente.

MARCOS SERRANO,
Director Delegado

Santiago, Setiembre 20 de 1923.

"LA CENTRAL"
POMPAS FUNEBRES
Teléfono 595 — Casilla 1536
Dirección:
MERCED ESQ. SAN ANTONIO

IMPORTANTE: Se ruega consultar precios y se convencerá el público que esta Empresa no admite competidores. Fábrica y Talleres propios.

Corrección y esmero en sus servicios.

CARLOS VALENZUELA SILVA
Gerente

Teñir Luto

EN CASA
ES
FACIL, RAPIDO Y SEGURO
CON

Negro Reformado

BRAUNS "CORONA"
(Anilina Alemana Legítima)
En todas las boticas

S—29

Compañía Minera

Santa Rita de Chañarcillo

En conformidad con lo dispuesto en el Art. 9.o de los Estatutos, cítase a los señores Accionistas a reunión general ordinaria para el Martes 2 de Octubre próximo, a las 3 P. M., en el local de la Bolsa Comercial, calle Cochrane N.o 695.

El Registro de Accionistas permanecerá cerrado desde esta fecha, hasta el 2 de Octubre, ambas fechas inclusives.

Valparaíso, 22 de Setiembre de 1923.

EL DIRECTORIO.

Compañía de Salitres y Ferrocarril de Agua Santa

JUNTA GENERAL ORDINARIA

Por orden del Consejo Directivo y en conformidad al artículo 11 de los Estatutos Sociales, se cita a los señores accionistas a Junta General Ordinaria para el Martes 9 de Octubre próximo, a las 3 P. M., en la oficina de la Compañía, Prat 192, con el fin de darles cuenta de la Memoria y Balance del último semestre.

El registro de transferencia de acciones quedará cerrado desde el Lunes 1.o de Octubre próximo, hasta el día de la reunión inclusive.

Valparaíso, Setiembre 24 de 1923

JUAN E. LYON,
Gerente.

O-O

Compañía de Salitres de Antofagasta

DIVIDENDO N.o 150

En conformidad a lo acordado por el Consejo Directivo, se repartirá a los señores accionistas un dividendo de

$ 1.50 POR ACCION

que se pagará por el Banco de Chile en Valparaíso y Santiago, desde el 10 de Octubre.

El Registro de Accionistas permanecerá cerrado desde el 24 del actual, hasta el 10 de Octubre, ambas fechas inclusives.

Valparaíso, 20 de Setiembre de 1923.

CARLOS DEL CAMPO N.,
Gerente.

O-10

SOCIEDAD EXPLOTADORA DE TIERRA DEL FUEGO

DIVIDENDO No. 56

Desde el Martes 25 del corriente mes, se pagará el dividendo de tres chelines y seis peniques por acción, acordado en la Junta General Ordinaria de Accionistas.

El pago, en moneda corriente, a los accionistas que no pidieran letras sobre Londres, se hará a razón de $ 6.25 por acción, lo que corresponde al cambio de [illegible] por libra esterlina, fijado en conformidad al aviso anterior.

Valparaíso, 24 de Setiembre de 1923.

El Director-Gerente

Oficina de la Agencia en Santiago: **MONEDA N.o 1109.**

EL MISTERIO DE LA QUINTA TREBASOFF

(ROULETABILLE EN RUSIA)

por GASTON LEROUX.

FOLLETIN (12)

ormido aquel excelente Feodoro 'eodorovitch, el buen padre mimado en el seno de la familia, el migo del abogado célebre por su ormidable tenedor y del festivo omerciante en maderas, amable azador de osos, y los alegres Tadeo y Atanasio ¡Feodoro, el fiel sposo de Matrena Petrovna y padre adorado de Natacha; un hombre valiente, que tenía la desgracia le padecer crueles insomnios y erribles pesadillas!

En aquel momento un ronco silbido agitaba con ritmo desigual su obusto pecho, y Rouletabille, inclinado a la entrada del tocador, miraba. Pero no sólo miraba al General, sino alguna cosa allá abajo, al lado del muro, junto a la puerta. Avanzó tan suavemente sobre la punta de los pies, que el entarimado no protestó con un quejido. No se oía en el cuarto más quejido que el ronco silbido que estremecía el pecho del General. Detrás de Rouletabille Matrena extendía los brazos como si quisiera retenerle, porque en verdad no sabía adonde iba. ¿Qué hacía? ¿Por qué se inclinaba a lo largo le la puerta, y por qué aplicaba el pulgar en el entarimado, al lado de la puerta? El joven se levantó, volvió al lado de la dama; pasó otra vez delante del lecho, donde a la sazón resonaba como un fuelle de forja la respiración del durmiente. Matrena cogió esta vez a Rouletabille por la mano, y ya le arrastraba vivamente al gabinete tocador, cuando un gemido los detuvo:

—¡Ha muerto la juventud de Moscovia!

Quien hablaba, era el durmiente. Aquella boca que dió órdenes tan terribles, gemía; y aún su misma lamentación era una amenaza. En el sueño de alucinado que había infundido a aquel hombre el impotente narcótico, las palabras que pronunciaba Feodoro Feodorovitch, por sí mismas con toda evidencia, eran palabras de duelo y de piedad. Pues bien ¡aquel diablo de soldado, a quien ni balas ni bombas conmovían, tenía un modo de decir las cosas que las trasformaba completamente en su terrible boca. Diríase que estaban henchidas del acento brutal de la victoria.

Matrena Petrovna y Rouletabille se inclinaron como dos sombras enlazadas en la puerta abierta a la amarillenta claridad de la lamparilla, y oyeron con espanto: "¡Ha muerto la juventud de Moscovia!" ¡Han barrido sus cadáveres! ¡Ya no hay más que ruinas, y el mismo Kremlin ha cerrado sus puertas para no ver tanto horror! ¡Ha muerto la juventud de Moscovia!".

El puño de Feodoro Feodorovitch se levantó sobre el lecho: diríase que iba a herir, que iba a continuar matando. Rouletabille se aproximó más a Matrena, que temblaba, y también temblaba él ante aquella visión formidable del verdugo de la semana roja.

El pecho de Deodoro lanzó un tremendo suspiro, y volvió a deprimirse bajo las ropas; cayó el puño amenazador, y la cabeza descansó sobre la almohada. ¡Silencio! ¿Reposa al fin? ¡No, no! De nuevo suspira; otra vez vuelven los estertores; se revuelve en el lecho como un precito en el Infierno, y las palabras escritas por su hija—¡por su hija!— le queman los ojos, ahora muy abiertos; las palabras escritas en el muro, que lee en el muro, estas palabras de color de sangre:

"¡Ha muerto la juventud de Moscovia! ¡Habrían ido tan niños a los campos y a las minas!

"No habían hallado en la tierra rusa un sólo rincón donde no oyesen lamentos.

"Ahora ha muerto la juventud de Moscovia, y ya no se oyen gemidos, porque no osan ni aún gemir aquellos por quien ella se ha inmolado".

Pero ¿qué? La voz de Feodoro ya no amenazaba. Su pecho jadeaba como el de un niño que llora. Entre sollozos que le sofocaban la garganta, pronunció la última estrofa, la estrofa traducida por su hija en el álbum con letras rojas:

"En la última barricada se irguió la Virgen de diez y ocho primaveras, la Virgen de Moscovia, flor de las nieves...

"Que dió a besar sus labios a los obreros heridos por las balas de los soldados del Czar.

"Causaba admiración a los soldados mismos, que la mataron llorando.

"¡Qué horrible carnicería! ¡Para no verla, todas las casas han cerrado las ventanas con sus pesados párpados de madera!

"¡El mismo Kremlin ha cerrado sus puertas para no ver!

"¡La juventud de Moscovia ha muerto!"

—¡Feodoro! ¡Feodoro!

Le había cogido entre sus brazos, le estrechaba amorosamente, le consolaba, mientras él seguía repitiendo con voz entrecortada: "¡La juventud de Moscovia ha muerto!", y parecía rechazar con gestos insensatos todo un mundo de fantasmas. La pobre mujer le oprimía contra su pecho, le ponía las manos en la boca para hacerle callar; pero él decía: "¿Los oyes? ¿Qué hablan? ¡Ya no dicen nada! ¡Qué montones de cadáveres bajo las ruedas de los trineos, Matrena! ¡Mira las piernas heladas de los pobres muchachos, que sobresalen rígidas como troncos yertos de las faldas de algodón, Matrena! ¡Mira las faldas de algodón rígidas como campanas! ¡Las pobres faldas de algodón!" Luego siguió un delirio modulado en ruso, que a Rouletabille le pareció todavía más horroroso, porque no le comprendía.

Al fin, de repente calló Feodoro, y rechazó duramente a Matrena Petrovna.

—¡Es ese abominable narcótico!—dijo lanzando un suspiro desgarrador.—¡No volveré a tomarlo! ¡No quiero beberlo más!

Y con una mano extendida mostraba sobre la mesa, detrás de él, un vaso grande, todavía medio lleno de la mezcla soporífera con que se humedecía los labios cada vez que despertaba; y con la otra se enjugaba la frente, bañada en sudor. Matrena Petrovna se sostenía temblorosa a su lado, repentinamente asustada por la idea de que tal vez iba a descubrir que allí, detrás de la puerta, alguien había visto y oído el sueño **del general Trebassof.** ¡Ah! Si llegaba a adivinarlo, ¿qué sería de ella? ¡Ya podía encomendarse a Dios, porque sin duda la mataría!

Pero Rouletabille no parecía dispuesto a dar señales de vida. Apenas respiraba. ¡Qué visión acababa de contemplar! Ya comprendía la emoción de los amigos del General cuando Natacha había cantado con su dulce voz: "¡Buenas noches! ¡Que tus ojos cesen de tanto llorar, y que entre la calma en tu corazón oprimido!" Ciertamente, la charlatana Matrena había puesto a los amigos al corriente de los insomnios del General, que no podían menos de conmoverse oyendo el poético anhelo de la encantadora Natacha. "De todos modos — pensaba Rouletabille, — nadie puede imaginar lo que acabo de ver. No ha muerto para todo el mundo la juventud de Moscovia, y ya sé que hay una cámara donde, a la amarillenta luz de una lamparilla, resucita todas las noches." Y, francamente, ingenuamente, el joven periodista deploraba haber entrado en tal negocio, haber penetrado inconsideradamente en una historia que, al fin y a la postre, sólo interesaba al vivo y a los muertos. ¿Por qué había ido a colocarse entre los muertos y el vivo? Oía decir: "El vivo ha cumplido heroicamente su deber." Pero ¿qué habían hecho los muertos?

¡Ah! Rouletabille maldecía su curiosidad, porque a la sazón ya confesaba que el deseo de conocer a fondo el misterio revelado por Kuprian y de desentrañar un más, a pesar de todos los peligros, un interesante enigma, tal vez un enigma monstruoso, era lo que le había empujado hasta el umbral de la quinta de las Islas, lo que le había arrojado sobre las manos trémulas de Matrena Petrovna prometiéndole su ayuda. Cierto que había tenido piedad de la dolorosa agonía de aquella buena y heroica dama; pero sentía más curiosidad que compasión; ya era preciso pagar su deuda; ya que era demasiado tarde para retroceder, para decir cobardemente: ¡Me lavo las manos! Había pedido a la policía, y estaba entre el General y la venganza de **los muertos.** ¿Desertaría? Esta idea le vigorizó de repente, volviéndole toda su presencia de ánimo. Las circunstancias le habían llevado a un campo que había defender a toda costa, aunque tuviese miedo.

El General descansaba ya, o por lo menos, con los párpados cerrados, aparentaba dormir, sin duda para tranquilizar a la buena Matrena, que, de rodillas a la cabecera del lecho, conservaba entre las suyas la mano del terrible esposo. Bien pronto se levantó para reunirse con Rouletabille

LA NACION

Santiago, 26 de Setiembre de 1923

ORGANIZACIONES FINANCIERAS

EL EJEMPLO DE ITALIA

Pocos países, como Italia, pueden ofrecer un mejor ejemplo de energía y correcta política financiera. Asimismo, ningún país, como éste, se ha encontrado en la necesidad de organizar sus finanzas con medios más escasos y difíciles. Sin materias primas, sin colonias, sin superficie agrícola apreciable, Italia pudo, sin embargo, organizar correctamente sus sistemas monetario y tributario.

Antes de la guerra se consideraba a Italia como el país de los buenos financistas y de las buenas finanzas. Pero en el curso de la guerra misma y, principalmente, después de ella, los efectos de los grandes desembolsos realizados para costearla y compensarse de sus daños — unido esto a perturbaciones sociales y políticas que dificultaban una acción enérgica y directiva del Gobierno — dañaron gravemente la Hacienda Pública italiana, produciendo emisiones excesivas de billetes y acumulando gravosos y continuos déficits fiscales.

Pero la reacción producida por el fascismo devolvió de nuevo al Gobierno la autoridad necesaria para establecer, junto a una dictadura política y social, una más interesante dictadura financiera.

Las medidas, en este último sentido, adoptadas por el Gobierno de Mussolini, no pueden dejar de ser atentamente consideradas por los financistas y gobernantes de todos los países, y del nuestro especialmente.

En Mayo 13 el Ministro italiano de Finanzas hizo una exposición sobre la situación presupuestaria y las medidas aplicadas para normalizarla. Esas medidas fueron aplicadas simultáneamente en tres sentidos: 1.o, cumplimiento de las leyes tributarias; 2.o reforma, aumento y simplificación de los impuestos; y 3.o, economías presupuestarias.

El resultado inmediato de la primera serie de medidas fué eliminar 50,000 evasiones al impuesto sobre la renta y obligar a 1.415,000 personas a contribuir a los gastos del Estado.

Respecto de las reformas en el régimen tributario, se tendió a la simplificación de los impuestos, tanto en su aplicación como en su percepción. Se reformaron las tarifas de los servicios públicos y se llevaron las reformas tributarias hasta los impuestos y tarifas municipales. Las entradas fiscales se elevaron así, en breve plazo, en 442 millones de liras.

No menos decidida fué la acción del Gobierno en cuanto a economías presupuestarias. Por la supresión de la Guardia Real se economizaron 285 millones; por subvención a ferrocarriles 221 millones; por gastos militares, 152 millones; por obras públicas, 221 millones; en Correos y Telégrafos se economizaron 101 millones; en el Ministerio de Finanzas 75 millones; en las nuevas provincias, 61 millones; en el Ministerio de Trabajo y Comercio, 43 millones; en el de Interior, 33 millones; en Justicia, 23 millones; en Colonias, 14 millones; en intereses de la deuda, 100 millones.

En esas condiciones la situación de Entradas y Gastos para el actual ejercicio ha quedado como sigue:

Gastos, 21,361 millones de liras, descompuestos en ordinarios (12.369,000), extraordinarios (5 millones 813,000), amortizaciones de deuda (2.879,000), construcción de ferrocarriles (3.000,000).

Entradas, 19,873 millones, descompuestas en ordinarias (14,383), extraordinarias, incluso reparaciones (1,233), empréstitos (4,307).

El déficit queda así reducido a 1,488 millones, incluso los gastos extraordinarios. El presupuesto ordinario, como puede observarse, anota un apreciable superávit.

El déficit total, antes de las reformas financieras, habría sido estimado en 4,552 millones, habiendo alcanzado, durante el ejercicio anterior, a 7,000 millones.

Un gran esfuerzo financiero ha sido, por consiguiente, realizado. Resta, es cierto, por cubrir un déficit de 1,500 millones de liras, pero, como se ha visto, ese déficit proviene de los gastos extraordinarios, quedando el presupuesto ordinario saldado en exceso por las entradas permanentes.

Por lo demás, respecto del presupuesto extraordinario, merece recordarse el caso de Francia, país que, con mayores recursos que Italia, sólo cubre con entradas estables su presupuesto ordinario, dejando el resto a cargo de reparaciones alemanas y, mientras ellas se producen, con cargo a empréstitos internos.

De cómo Italia, con tan escasos recursos naturales, — debiendo importar la mayor parte de sus alimentos y combustible, —haya podido mantener un presupuesto que le aseguro el rango de gran potencia, será siempre un motivo de admiración para el talento de sus financistas y un ejemplo digno de ser seguido por países de finanzas averiadas como el nuestro.

Si se aprecia la capacidad económica de Italia por la cifra de su exportación por habitante,—que, para el año 1913, valor normal, asciende a 65 liras oro, — y si se la compara con la cifra respectiva para Chile, que, en la misma fecha, alcanza a 240 liras oro por habitante, se encontrará para Chile, proporcionalmente, una riqueza muchas veces superior. Sin embargo, el presupuesto italiano, por habitante, alcanza a 600 liras en billete. El presupuesto chileno, en cambio, reducido por habitante, alcanza a 130 pesos en billete, o sea, a algo más de 300 liras...

Estos datos demuestran, pues, que en Chile no faltan ni la riqueza ni la capacidad tributaria. Faltan, únicamente, las buenas finanzas.

No es aventurado agregar que la situación chilena es de mucho más fácil arreglo que la de países como Italia que acaban de salir de una gran guerra. Lo que nos falta aquí es lo que sobra allá: un plan maduramente estudiado y rigurosamente seguido. De lo que carecemos es de una comprensión clara y amplia de nuestro problema y de una enérgica voluntad de resolverlo; concentrando para ello todas las actividades nacionales y sobreponiéndose a las complacencias de grupos o partidos que no se quiere distanciar o a las debilidades de situaciones que hay interés en mantener.

El señor Ministro de Hacienda, cuya competencia y actividad son una garantía para el país, tiene delante de sí una amplia y útil labor y no dudamos de que tendrá la voluntad y la energía de imitar el ejemplo de Italia.

EL CONTROL DE LOS SERVICIOS DE UTILIDAD PUBLICA

Recientemente el Ministerio del Interior ha dirigido a la Inspección de Instalaciones Eléctricas una nota en que encarece a dicha repartición administrativa la conveniencia de adoptar o proponer medidas para atenuar, por lo menos, los inconvenientes que determina la ubicación de los postes telefónicos, de alumbrado o tracción en las calles de la capital.

Esta resolución del Ministro señor Amunátegui merece ser subrayada con interés, y queremos considerarla como una esperanzadora demostración del propósito de los Poderes Públicos de asumir efectivamente el papel que les corresponde desempeñar en el control superior del funcionamiento de los servicios de utilidad pública atendidos por empresas particulares.

Por nuestra parte consideramos esta actitud con la mayor simpatía, porque ella corresponde a reiteradas insinuaciones que hemos hecho en el sentido de que la autoridad intervenga en forma práctica y constante en las actividades de estos servicios, en cuanto tenga relación, naturalmente, con los intereses del público consumidor.

El Estado que ha concedido a las empresas de alumbrado, tracción y teléfonos amplias facilidades para la instalación y desarrollo de sus elementos de servicio, tiene además del derecho la obligación ineludible de velar por el bienestar y seguridad del público, del mismo modo que por la estética urbana.

Nuestra capital es una de las pocas en América que aún tienen afeadas sus perspectivas por inmensos postes telefónicos, bastos, sin pintar, ubicados donde a las empresas mejor les place y conviene; algo semejante ocurre con los que para los efectos del alumbrado y la tracción se yerguen en las calles, y son además de un obstáculo para el tránsito, un factor más en contra del aspecto general de la ciudad, que de por sí tan pocos atractivos ofrece a la vista.

Es, en realidad, un detalle dentro del conjunto de dificultades con que el interés público tropieza con respecto a estos servicios de consumo obligado. Pero al afrontarlo en la forma que lo ha hecho, el Gobierno nos da ocasión a pensar que este problema está hoy más cerca de su preocupación en sus líneas generales, y añadir la esperanza a nuestro antiguo deseo de que los servicios particulares de utilidad pública sean al fin objeto de una estrecha y eficaz fiscalización en beneficio de los consumidores.

EL 1er. ANIVERSARIO DE LA SOCIEDAD DE CIRUGIA DE CHILE

Cuando no se extinguía aún el eco de las fiestas patrias, el grupo de hombres de buena voluntad y anhelosos por ver difundirse los progresos de la ciencia y arte a que dedican sus mejores actividades, se reunía en el hogar común que les brinda la más vieja de las instituciones científicas del país— la Sociedad Médica — para celebrar su primer año de existencia. Las fiestas de los hombres de trabajo se celebran con el trabajo. Se había organizado con ese objeto un pequeño congreso en que se debían discutir asuntos de indiscutible importancia. Desde Antofagasta a Valdivia respondieron todos los facultativos que forman la citada corporación, ya sea enviando las conclusiones de los trabajos que se les había encomendado, o bien, dándose la pena de venir ellos mismos a presentar ante sus demás compañeros el fruto de sus investigaciones, ya exponiendo las deducciones que creen justo sacar de sus observaciones.

En la tarde del Viernes 22 se discutieron algunos temas de verdadera trascendencia; el que se refiere al carbunclo interesa no solamente a los agricultores, que ven casi todos los años enfermar a un crecido número de sus animales, sino también a los médicos propiamente que curan a los trabajadores que se infectan en la atención misma de esos animales enfermos. En el espacio de 10 años los colegas de Talca y las vecindades han tenido oportunidad de atender no menos de 600 enfermos afectados de **"la picada"**, o sea, la misma enfermedad que diezma y mata a los animales. La picada o **pústula maligna** es, pues, una enfermedad bastante frecuente, no sólo en aquellas regiones, sino que, por desgracia, en todo el país. Su mortalidad ha sido apreciada en 6 a 7 por 100. En el tratamiento intravenoso con la solución débil de yodo, conocida con el nombre de solución de Lugol, tiene la ciencia hoy día un tratamiento soberano. Pero el congreso estimó de mucho más importancia hacer llegar hasta el público la cartilla en que se indican las precauciones que se requieren a fin de poder **evitar** que se contagie el hombre. Se trata, en consecuencia, de una enfermedad perfectamente evitable y curable como se ve que ha desaparecido casi en absoluto en otros países más respetuosos que el nuestro por la vida humana. Convencidos los patrones de que sus empleados se exponen a perder la vida descuerando al animal, es de esperar que no toleren que lo hagan, y que sabrán tomar las medidas que se aconsejan a fin de que al año siguiente no vayan las lombrices de tierra a traer a la superficie el germen de la enfermedad.

Los colegas de Concepción estaban encargados de disertar acerca de la enfermedad que en los últimos años ha hecho morir a muchas personas **indebidamente**; nos referimos a la apendicitis aguda. Fué dilucidado este tema en medio de un ambiente que demuestra claramente el inmenso progreso que se ha realizado en esta enfermedad que hace apenas unos cuantos años no llegaba a manos del cirujano sino en sus complicaciones últimas y fatales.

El cáncer continúa siendo la terrible pesadilla de los cirujanos, a pesar del rayo de luz que nos viene de la Escuela de Medicina experimental de Copenhague, donde se ha evidenciado que un gusanillo que se encuentra con frecuencia en las cucarachas es susceptible de producir el cáncer en el estómago de las ratas, a voluntad. En los mismos animales se ha demostrado lo que era ya bien conocido en el hombre, que una vez operado con debida oportunidad, curaba completamente. Pero en esos animales se ha ido un poco más lejos, puesto que extirpado el cáncer, queda el animal en la imposibilidad — refractario — de infectarse con nuevas inoculaciones de sustancias cancerígenas. Sus localizaciones en la matriz y en el estómago fueron motivo de comunicaciones que hacen alto honor a sus autores, demostrando que en provincia se opera tanto y tan bien como en la capital.

La anestesia general se prestó a críticas relativas a la deficiente enseñanza en la materia, que no pueden menos que tener eco en el espíritu de los profesores de la Facultad: un verdadero especialista en la administración de los anestésicos es el factor de mayor seguridad para que el cirujano practique su intervención con toda la maestría que garantiza el éxito. Por desgracia esa clase de anestesiador constituye casi una rara avis. Uno de los relatores nos dió a conocer un sencillo y económico aparato que, fijando las manos por detrás del enfermo en una tela que el mismo paciente carga con su peso, le deja en la imposibilidad de retirarlas de donde han quedado: es sencillo, económico y práctico.

La mañana del Sábado estaba consagrada a la visita de las salas de operaciones de los diversos cirujanos de la capital que tenían algo interesante que hacer ver a sus amigos y colegas que les visitaban. Con franca camaradería cada uno de los cirujanos expuso lo que le parecía más realizable y útil para que el enfermo obtuviera la curación que buscaba en la operación. De ese intercambio de ideas en la misma mesa de operaciones no puede sino resultar algo beneficioso para el paciente.

En la sesión de la tarde, cuya duración fué como la del día anterior, de tres horas, se discutieron muchos temas de interés general tales como los **accidentes del trabajo**, las hernias en particular, en sus relaciones con la cirugía; las **infecciones agudas de los huesos** y su mejor y más oportuno tratamiento. Un trabajo especial puso una vez más en claro la acción curativa que se puede obtener con el **radium** en varias afecciones netamente quirúrgicas y que hoy día deben ir los enfermos a buscar en el extranjero.

Aprovechando la buena disposición de ánimo para el trabajo y conscientes del provecho común que reportaba aquella reunión, se acordó celebrar un verdadero Congreso de Cirugía, que tendrá lugar en Valparaíso en la Semana Santa de 1924. Quedaron acordados ya los temas de Cirugía de las vías biliares, la Anestesia quirúrgica, los accidentes del trabajo y algunos otros que bien pronto se indicarán en los Boletines de la Sociedad.

Con una comida en el Club de la Unión en que el buen ánimo no decayó un instante hasta muy cerca de la media noche, despidieron los colegas de Santiago a los doce o más miembros y adherentes que tomaron parte en este torneo netamente quirúrgico, seguramente el primero que se haya llevado a cabo hasta ahora en Chile.

ESO

RETIRO EN EL EJERCITO Y LA ARMADA

por **MARINA.**

II

Tres son a nuestra manera de ver los modos como se puede conseguir esta aspiración del personal, **que con ello se beneficia**: a) eliminación periódica; b) limitación de la permanencia en los grados de oficiales generales en un total dado, tomando en cuenta el tiempo servido en los dos grados de contra-almirante o general de brigada y de División o vice-almirante; c) el retiro obligatorio con 40 años de servicios conforme a la Ley, o bien 40 años de servicios efectivos.

Cada una de estas medidas, por separado, tiene sus ventajas y sus inconvenientes. Los 40 años de servicios efectivos se cumplen en el Ejército, a una edad media superior a **60 años** y, en la Armada, a una media de **58 años**. Los 40 años de servicios conforme a la Ley, se cumplen en el Ejército, desde **los 54 años a los 60**, para los bachilleres que entran al curso militar. Es natural que a aquel que sea más joven, debe dársele mayores expectativas. En la Armada, los 40 años de servicios conforme a la Ley, se cumplen desde los **52 años a los 55**. Si dos capitanes de navío cumplen 40 años de servicios, **uno a los 52** y **otro a los 55**, parece natural que el primero debiera continuar en el servicio y ascender a contra-almirante. El retiro con 40 años de servicios efectivos, significa, **para el Ejército, una disminución media de dos años** en la edad máxima de 63 años que consulta la escala de retiro forzoso para los Generales de División. **En la Marina, la disminución media es de 5 años.**

El servicio requiere que el "Director General" e "Inspector General del Ejército" permanezcan en su puesto **un minimum de tres años**, para desarrollar una labor efectiva. Los demás puestos de los oficiales generales pueden desempeñarse con eficiencia en un período mínimo de dos años, tomando en cuenta que los coroneles antiguos y capitanes de navío, con requisitos cumplidos, pueden desempeñar y desempeñan actualmente puestos de oficiales generales.

Armonizando todos estos factores, se puede pedir el **retiro forzoso de los coroneles y capitanes de navío que teniendo más de 54 años cumplan 40 años de servicios conforme a la ley**. Para los generales de brigada, en iguales condiciones, y para los contra-almirantes el retiro forzoso sería a los 58 años, los Generales de división y vice-almirantes se retirarían a los 60 años y el Director General y el General de División, "Inspector General del Ejército", **se podría retirar al cumplir 3 años en su puesto**, siempre que tuvieran **más de 60 años de edad, pero en todo caso al cumplir 62 años.**

Como no es posible, sin sacrificar expectativas ni perjudicar al servicio, seguir disminuyendo las edades en las plazas inferiores, podría dejarse 52 años para los tenientes coroneles y capitanes de fragata y fijar un solo límite para los oficiales desde mayor inclusive abajo y esta edad podría ser de 47 a 45 años; bastaría una cláusula que limitara a 10 años el máximum del tiempo que estos oficiales, pueden permanecer en un mismo grado.

Así podría haber una escala **única, favoreciendo** al personal auxiliar de pilotos, veterinarios, cirujanos, etc., que con grados subalternos llenan debidamente su misión.

Con todo, creemos que estas medidas no serán suficientes cuando, como es posible, ocurran **congestiones en ciertas partes del escalafón. "En estos casos"** debe recurrirse a la **eliminación seleccionada, aplicada a esa parte** del escalafón. Esta selección funcionaría a pedido del Director General, o del Inspector General del Ejército, haciéndose asesorar por los oficiales cabeza de los escalafones, de las jerarquías iguales y superiores a los que deban eliminarse. Así, por ejemplo, si la eliminación debe hacerse en el grado de capitán de fragata, formarán parte del comité el contra-almirante, el capitán de navío y el de fragata más antiguos de su escalafón y con requisitos para el ascenso.

¿Cómo hacer calzar estas ideas dentro de reformas de ley?

REFORMAS A LA LEY DE RETIRO N.o 3946

Agregar los incisos siguientes a los artículos:

Art. 2.o Inciso 5.o) Los oficiales retirados, por exigirlo el escalafón.

Art. 3.o Inciso 5.o) Los capitanes de navío que cumplan 40 años de servicios siempre que tengan más de 54 años de edad.

Inciso 6.o) Los vice-almirantes y contra-almirantes que cumplan 3 años en sus grados, teniendo más de 35 años de servicios efectivos.

Inciso 7.o) Los vice-almirantes que, **teniendo más de 60 años de edad**, hayan desempeñado el puesto de Director General **por más de 3 años.**

Reforma 5.a Inciso 8.o) El oficial que llegue al límite de la edad que fija esta ley:

Vice-almirante Director General	62 años
Vice-almirante	60 "
Contra-almirante	58 "
Capitán de navío	56 "
Capitán de fragata . . .	52 "
Capitán de corbeta . . .	47 "
Oficiales subalternos . .	45 "
Gente de mar	50 "

b) El Presidente de la República, en caso de guerra exterior, podrá mantener en el servicio activo al oficial que deba retirarse por razón de edad o llamar al servicio a los que estén retirados.

c) Ningún oficial subalterno podrá permanecer más de 10 años en un mismo grado, debiendo en este caso acogerse al retiro forzoso en las condiciones del artículo 5.o de la ley de Caja de Retiro. (35.a del sueldo).

Art. 8.o) Reformarlo así:

a) Los oficiales de la Armada que cuenten con 30 años de servicios tendrán opción para solicitar su retiro, el que podrá concederse según las necesidades del servicio, con una pensión equivalente a tantas 35 avas partes del sueldo como años de servicios.

b) Los oficiales que, teniendo 40 años de servicios y requisitos cumplidos **para el ascenso**, obtengan su retiro, tendrán derecho a una pensión equivalente **al sueldo superior.** (Ley de sueldos reformada).

NOTA.— Los demás artículos sin reformas y estableciéndose que la ley regirá desde el 1.o de Enero de 1924.

M.

ESMERILES
DE TODAS DIMENSIONES, OFRECE
FUNDICION LIBERTAD
LIBERTAD N.os 53 - 53

COMPRAMOS
AL CONTADO EN BARRIO CENTRAL, POR
$ 120,000, una casa habitación en bajos, grande y cómoda, aparente para médico, en el radio desde Manuel Rodríguez a Bulnes.
$ 140,000, una buena casa habitación, preferible en barrio alto de la ciudad.
$ 300,000, una buena casa de renta.
$ 400,000, una casa lujosa con renta, en barrio central.
$ 100,000, un sitio en barrio alto de la ciudad, con 500 metros cuadrados de superficie.
$ 500,000, un fundo con buenos suelos y agua abundante en zona central.
VENDEMOS POR EL MUY BAJO PRECIO DE:
$ 330,000, en calle Huérfanos, muy central, una propiedad comercial, construcción de dos pisos, concreto armado, con hipoteca reducida a $ 108,000. Produce arriendo anual de $ 34,200, todo está arrendado.
Hörmann y Alamos
BANDERA 441.— TELEFONO 3364
Compañía de Seguros "La Confianza". -- Capital: $ 1.600,000
S-26

EXPOSICION DE ANIMALES
Organizada por la Sociedad Nacional de Agricultura
Se celebrará en los días comprendidos entre el
Sábado 20 y el Domingo 27 de Octubre, inclusives.
Los animales deberán estar en el recinto de la Exposición
antes de las 2 P. M. del Viernes 19
LAS INSCRIPCIONES SE RECIBEN HASTA EL DIA 30 DE SETIEMBRE. A fin de evitar errores se previene que as inscripciones de aves se recibirán UNICAMENTE en la
Oficina de la Sociedad: MONEDA 1125

Viña San Pedro
(J.G.Correa Albano)
EL MEJOR VINO

LABORATORIO CLINICO
— DEL —
Dr. Leonidas Corona T.
SANTIAGO
Delicias 868.—Teléfono 2483
Reacción Wassermann. Sección de Química. Sección de Bacteriología.
AUTOVACUNAS

Propiedades - Vendemos
Por el muy bajo precio de
$ 120,000. UN HERMOSO CHALET
con confort moderno, de dos pisos, recién construído, sin uso, en Los Leones. Mide 900 metros cuadrados, subterráneo, garage, jardín. Gran hall con chimenea. Tiene hipoteca.
$ 110,000. CASA HABITACION EN BAJO!
Edificio sólido en calle Cueto, 810 metros. 13 piezas. Dos patios con parrones.
$ 110,000. ANTIGUA CONSTRUCCION
en calle Rosal. Central, de porvenir. Produce 9 o/o
$ 150,000. LINDA CASA HABITACION
en bajos, sólida, de reciente construcción, en calle 10 de Julio. Son 1,200 metros cuadrados. Bonito hall. Salones decorados con buen parquet. Garage, jardín. Tiene hipoteca. Se dan facilidades de pago.
$ 250,000. BUENA PROPIEDAD DE RENTA
recién construída, en San Diego, cerca Alameda. Almacenes y casas habitación. Produce $ 25,800. Tiene Hipoteca.
$ 280,000. UNA LUJOSA CASA HABITACION
esquina, muy central, en bajos. Salones, hall, comedor, escritorio todo parquet fino. Tiene hipoteca.
$ 300,000. UN CHALET Y DOS CASITAS
de arriendo en Avenida Salvador, con 9,000 metros de terreno plantado de árboles frutales y parrones. Puede subdividirse. Tiene hipoteca.
HORMANN Y ALAMOS
BANDERA 441. — CASILLA 541. — TELEFONO 3364

Señorita
AYUDANTE
FARMACEUTICA
se necesita que sepa escribir a máquina y con buenos informes.
Fratelli
Castagneto

Lubricantes
"Gibbson"
O-2

ALQUITRAN
y CREOSOTA
Liquido una partida
TRATAR:
DOMINICA 116

VENDO
PROXIMA ALAMEDA.—Esperanza.— Fachada de ladrillos; seis piezas, dependencias, dos patios, luz eléctrica, alcantarillado.
PRECIO: $ 33,000
PROXIMA RECOLETA.—Santos Dumont.—(Antigua Rosario).— Casa habitación y renta bajos: seis piezas, hall, cinco dependencias, patio, parrón, gallinero, luz eléctrica y gas, alcantarillado. Altos: siete piezas y dependencias, hall, galería, luz eléctrica.
PRECIO: $ 80,000
INMEDIATA A PIO IX.— Un piso: consta de 11 piezas habitación, pieza de baño, 2 patios, dependencias. Huerto, parrón, gallinero. Arboles frutales. Luz eléctrica. Mide 15 por 60 metros. Deuda al Banco Hipotecario de Chile.
PRECIO: $ 90,000
Carlos Ossandón B.
168 BANDERA 168

Sitio en "Los Leones"
En la más linda manzana.
Vendemos a $ 12 metro
1248 - AGUSTINAS - 1248
Andrés y Fernando Balmaceda Bello

Espléndida Propiedad
EN CALLE BANDERA
970 m2.-EDIFICIO MODERNO DE UN PISO
Grandes Almacenes Arrendados por Contratos
SEGUROS Y PROGRESIVOS A BUENAS FIRMAS
Produce $ 65,000 Libres
Siendo susceptible con poco gasto de aumentar su producción en un 20 o|o. Debe, $ 250,000 a la Caja Hipotecaria y para el saldo se dan facilidades de pago.
Vendemos en $ 800,000
ALEJANDRO GREENE CRUZAT
Sección Propiedades Urbanas
Oscar Greene Valverde Y Jorge Guzmán Palacios
TEATINOS 86 —CASILLA 3722

LIQUIDACION FORZOSA
JOYAS Y ARTICULOS DE FANTASIA a
¡¡PRECIOS INCREIBLES!!
Grandes ocasiones para Joyeros, Pueden aumentar o renovar su stock con poco costo
LA ESMERALDA
ESTADO 386

EN LA REUNION DE PRESIDENTES ALIANCISTAS VERIFICADA AYER, SE REITERO LA CONFIANZA DE QUE LOS PACTOS ELECTORALES SERAN CUMPLIDOS ESTRICTA Y FIELMENTE POR TODAS LAS ASAMBLEAS DEL PAIS

El Directorio General Liberal Doctrinario se pronunciará hoy sobre la designación de candidatos a senador y diputado por Talca

PRESIDENTES DE LA ALIANZA LIBERAL

A la reunión convocada por el Presidente del Partido Radical, señor Medina Neira, efectuada ayer, concurrieron los señores Luis de Porto Seguro, Dr. Pedro Fajardo, Pedro Aguirre Cerda, y Agustín Correa Bravo. Por un error de citación, no asistió el Presidente Liberal Democrático, señor Enrique Zañartu Prieto, y por este motivo, la reunión se limitó a un cambio de ideas sobre la situación política y electoral en general, dejándose pendiente la adopción de resoluciones para una próxima fecha.

En el curso de la reunión se habría considerado la cuestión relacionada con el cumplimiento de los pactos electorales, por las Asambleas de los partidos pactantes. Dominó en los jefes aliancistas reunidos, la confianza de que dichos convenios electorales serán respetados y cumplidos, fiel y estrictamente, por todas las asambleas de todo el país, ya que así lo habrían manifestado, a sus respectivas direcciones centrales, la casi totalidad de dichos organismos provinciales. De todas maneras, en la próxima reunión, se volverá a tratar de este asunto y se propondrán algunos acuerdos para asegurar el leal acatamiento de los pactos.

En la próxima conferencia, la que posiblemente se realizará el Viernes próximo, se resolverá la fecha en que los Jefes Aliancistas iniciarán sus jiras políticas a las provincias, la organización del plan de la próxima campaña y otros asuntos relacionados con la situación política y parlamentaria.

JUNTA EJECUTIVA CONSERVADORA

Ayer, a la hora de costumbre, se reunió en sesión ordinaria la Junta Ejecutiva Conservadora, tratándose de asuntos de orden interno.

DIPUTACION POR ITATA

Ocupándose de las dificultades producidas para la designación de candidato a diputado por las asambleas conservadoras de Itata, la Junta Ejecutiva acordó comisionar al diputado don Guillermo Forster, para que se traslade a Quirihue, se imponga de la situación de los candidatos señores Menchaca y Larraín Tejada y procure la solución del conflicto mediante un plebiscito interno de las asambleas en el que se resolsolvería quién será el candidato.

SENADURIA POR TALCA

Se dió cuenta de la siguiente comunicación enviada por el Directorio Departamental Conservador de Lontué, sobre la proclamación de don Pedro Opazo Letelier como candidato a senador:

"Santiago 22 de Setiembre de 1923.—Señor Presidente: El Directorio Departamental de Lontué se impuso con viva satisfacción de la atenta nota de Ud. en la que, dando cumplimiento a lo solicitado por el Partido Liberal Democrático, le comunica la proclamación que la Junta Directiva de ese Partido ha hecho de don Pedro Opazo Letelier, como candidato a senador por la provincia de Talca.

"La tradición de lealtad del Partido Conservador para con sus aliados, jamás interrumpida; las indiscutibles y relevantes prendas personales del señor Opazo; los importantes servicios prestados por él al país; y el ser hijo de una familia distinguidísima de esa provincia, que ha dado tantos, tan abnegados y tan brillantes miembros al Parlamento; son todos motivos para que los conservadores de Lontué trabajen por su candidatura con el mayor esfuerzo. No lo dudo, señor Presidente, iremos a la lucha con el mismo entusiasmo que si el candidato hubiera salido de nuestras propias filas.

"El Directorio de Lontué espera únicamente ponerse de acuerdo con el señor Opazo, para citar a la Asamblea Departamental y proclamarlo solemnemente.

De Ud. Atto. y S. S.—**Juan de D. Vial**, Presidente".

PARTIDO LIBERAL DOCTRINARIO

SE HARIAN GESTIONES PARA DESIGNAR UNA COMISION CONCILIADORA DE LAS DIFICULTADES PRODUCIDAS ALREDEDOR DE LA DIPUTACION POR SANTIAGO

Hemos sido informados de que en los últimos días se habrían iniciado algunas gestiones para dar una solución amistosa y cordial a las dificultades producidas respecto de la designación de candidato a Diputado por Santiago. El Directorio General del Partido, en su sesión de esta tarde, se ocupará de esta cuestión y, según se nos informó, posiblemente se propondrá el aplazamiento del pronunciamiento del Directorio General y la designación de una comisión conciliadora, que estaría formada por dos representantes de cada uno de los candidatos y por un quinto en discordia, que la presidiría. Para este último cargo se daba el nombre de don Armando Jaramillo. Esta comisión examinaría los antecedentes de la elección e informaría al Directorio General indicando cuál sería el candidato con mejor derecho.

SOBRE UN MANIFIESTO.— El Diputado don José Maza nos pide la siguiente publicación:

"Ayer,— en remitido que parece haber sido escrito con el propósito de mejorar la situación de la candidatura de don Ernesto Barros,— se me lanza su puyita...

"La serenidad en la derrota es propia de almas grandes.

"No todos los que aparecen firmando el libelo deben haberse dado el trabajo de leerlo, porque, algunos de ellos, por lo menos, conocen el límite que separa lo cierto de lo falso.—(Firmado).— **José Maza**".

SOBRE UNAS DECLARACIONES.—Hemos recibido la siguiente carta:

"Santiago, Setiembre 25 de 1923.—Señor Redactor Político de "La Nación".— Presente.

"Muy señor nuestro: En una exposición de antecedentes relacionados con la elección de candidato a Diputado verificada en la Asamblea Liberal de Santiago, que publican en los diarios de ayer los partidarios de Ernesto Barros, se hace referencia a una afirmación hecha por don Tomás Ramírez Frías en la cuenta de su mandato de Diputado leída en la sesión que celebró la Asamblea el día 2 del presente.

"Esta afirmación es la siguiente.

"Producido el fracaso de las Cancillerías con el impasse en Junio de 1922, S. E. el Presidente de la República, **por una acción personal y directa suya**, continuó la gestión diplomática y trajo como resultado el Protocolo de Washington. Dicho sea esto en homenaje suyo".

"Ayer tuvimos oportunidad de conversar con S. E. el Presidente de la República, sobre este particular, quien se sirvió hacernos declaraciones que están en contradicción con lo aseverado por el señor Ramírez Frías.

"S. E. el Presidente de la República nos autorizó para dar a la publicidad la información que, para este efecto, nos dictó y que es la siguiente:

"Hemos hablado con S. E. el Presidente de la República, relativamente a la afirmación que se ha hecho en orden a que la Cancillería hubiera fracasado en las negociaciones de Washington en Junio del año 1922 y que hubiera sido reanudada y alcanzado feliz término, debido a la acción personal y directa del Presidente de la República.

"El Presidente de la República nos manifestó que, al hacerse esta afirmación, se había incurrido en un error o en una apreciación equivocada, y que consideraba de su deber declarar que **jamás nunca** tuvo ninguna discrepancia o conflicto de opiniones con don Ernesto Barros Jarpa, durante toda la tramitación y hasta la finalización definitiva de las negociaciones de Washington. Todas las resoluciones que allí se tomaron, las instrucciones a los delegados y las diversas tramitaciones de la negociación se hicieron en perfecto y mutuo acuerdo entre el Presidente de la República y el Ministro de Relaciones señor Barros Jarpa".

"Rogamos al señor Redactor se sirva dar cabida a esta carta en las columnas de "La Nación".

"Saludan al señor Redactor, Ss. Attos. y Ss. Ss.— (Firmados).— **Agustín Barros Jarpa.— Osvaldo Fuenzalida Correa.**"

Directorio General Doctrinario

Hoy, a las 6.30 P. M., sesionará el Directorio General del Partido Liberal Doctrinario, para ocuparse de las elecciones de candidatos a senador y diputado por Talca y Santiago, respectivamente; de delegado ante el directorio de las asambleas de Valdivia, de la reorganización de algunas asambleas comunales de esta última provincia y de asuntos de carácter electoral.

Junta Ejecutiva Liberal Unionista

Hoy, a las 6.30 P. M., celebrará sesión ordinaria la Junta Ejecutiva Liberal Unionista. Se ocupará de asuntos internos, constitución de Directorios Departamentales y asuntos electorales.

Actividades políticas en Talca

Nuestro corresponsal en Talca nos envía la siguiente información sobre actividades electorales en Talca:.

"Talca.—"La Nación".—Se nota verdadero interés en los diversos círculos políticos de esta ciudad por conocer el fallo de la Corte Suprema sobre el recurso de queja de los mayores contribuyentes.

Con este motivo se han intensificado los trabajos políticos y cosa curiosa, se han hecho fuertes apuestas en favor del triunfo del señor Armando Jaramillo como candidato a senador por la provincia.

El Presidente de la Asamblea Liberal, señor Luis Novoa Concha, ha depositado la cantidad de 20 mil pesos y el Director de "La Zona Central", depositó en la Notaría 5,000 pesos, ambos en favor del señor Jaramillo.

Estas apuestas hasta ahora no han sido aceptadas.

Se dirigió a Santiago el señor Guillermo Garcés Silva con el objeto de concurrir a la sesión del Directorio General, donde se tratará la senaturía de Talca.

Se anuncia que mañana la Corte fallará las apelaciones de los mayores contribuyentes de Chillán. —Corresponsal."

Diputación Demócrata por Valdivia

Nuestro corresponsal nos informa:

"Valdivia.— "La Nación".— Se encuentra en esta ciudad el diputado don Nolasco Cárdenas, quien viene a ponerse al frente de los trabajos de su reelección.—Corresponsal".

Asamblea Radical

Hoy Miércoles, a la hora de costumbre, celebrará sesión ordinaria la Asamblea Radical. En conformidad al Reglamento, esta sesión se verificará con el quorum de 20 asambleístas activos con derecho a voto.

En la orden del día de hoy, y días siguientes, si esta cuestión no alcanzara a resolverse, se discutirá el informe presentado por la comisión encargada de ajustar el Reglamento de la Asamblea al nuevo Reglamento General aprobado por la Junta Central, y que se encuentra en vigencia desde el 20 de Agosto último.

Conferencia en Curepto

Invitado por la Agrupación Demócrata de Curepto, se trasladará a dicha ciudad, el Domingo próximo, el diputado D. Oscar Chanks. Dictará una conferencia sobre temas doctrinarios y políticos de actualidad.

JUNTA CENTRAL RADICAL

(Versión oficial)

Sesión extraordinaria de la Junta Central celebrada el 25 de Setiembre. Presidencia de los señores Guillermo Labarca H. y Arturo H. Leis. Asistieron los señores Luis Aguirre, Leonidas Banderas, Arturo Barrientos, Antonio Braga, Ramón Briones, Julio C. Barrenechea, Julio Bustos, Víctor Celis, Ricardo Cerda, Pedro Daza, Domingo Durán, Carlos Fernández P., Exequiel Fernández, Oscar Iribarren, Benjamín Jiménez, Bernardino Juliet, Santiago Labarca, Ernesto Marambio, Arcadio Meza, Viterbo Osorio, Rómulo Peña, Teófilo Ruiz, Víctor Salas, Agustín Virgilio, Mardoqueo Yáñez, Darío Zalazar, Napoleón Zúñiga, el secretario señor A. Barraza y el pro-secretario señor Jorge Brañes D.

Fallecimiento de don Manuel Antonio Godoy.—El señor Briones Luco don Ramón da cuenta del sensible fallecimiento de don Manuel A. Godoy, infatigable luchador radical que durante toda su vida hizo obra útil en bien del Partido. A su esfuerzo se debe en gran parte la espléndida situación que alcanzó el radicalismo en Tarapacá el año 1915 que le permitió tomar la representación electoral de la provincia, derrotando a la inveterada Coalición que allí imperaba.

Propone que se deje constancia en el acta, del duelo que hoy aflige a los radicales por la prematura desaparición de este distinguido correligionario y que se envíe una nota de condolencia a la familia y a la Asamblea Radical de Iquique de la cual era activo miembro el señor Godoy.

Por asentimiento unánime se dieron por aprobadas ambas indicaciones.

Reforma del Reglamento General de Asamblea.—Por asentimiento tácito se dió por aprobada una indicación del señor Labarca H. en el sentido de reformar el artículo 3.o, inciso segundo del Reglamento General de Asamblea en la siguiente forma: "Habrá una junta receptora por cada 30 asambleístas que figuren en el respectivo registro".

Intervención de los funcionarios eclesiásticos en cuestiones electorales.— El señor Lois hace presente que "El Mercurio" de 17 de Junio de 1923 dió a la publicidad una nota del Vaticano transcrita por el Embajador chileno en Roma, al Gobierno de Chile.

El Arzobispo don Crescente Errázuriz al transcribir la nota dice: "La Santa Sede ha creído necesario renovar aún con mayor energía sus enseñanzas con la siguiente circular que comunica al Gobierno nuestro Embajador en Roma".

La comunicación del Vaticano es la siguiente:

Secretaría de Estado de Su Santidad.—Del Vaticano, 25 de Abril de 1923.—Iltmo. y Rvdmo. Monseñor:

El infrascrito Cardenal tiene el honor de participar a V. S. Iltma. y Rvdma. que el Padre Santo, refiriéndose a la circular enviada por esta Secretaría a todos los ordinarios de Italia con fecha 2 de Octubre de 1922, vuelve a recomendar sus observancias. Su Santidad desea que todos aquellos que en cualquier modo y medida representen los intereses de la Religión, se atengan a las reglas de la más estricta prudencia, evitando hasta las solas apariencias de actitudes y favorecimientos de partidos políticos. El Cardenal suscrito aprovecha la ocasión para confirmar, etc. — R. Card. **Gasparri**".

Y el Arzobispo agrega, entre otras cosas, las expresiones siguientes que la refuerzan:

Quiere el Papa "que todos aquellos que en cualquier modo y medida representen los intereses de la religión" no sólo se mantengan— como lo prescribe seis meses antes, el 2 de Octubre de 1922—"absolutamente extraños a las luchas de los partidos y alejados de toda competencia puramente política" sino también que eviten "hasta la sola apariencia de actividades y favorecimientos de partidos políticos."

El señor Lois dió lectura al siguiente cuadro de los mayores contribuyentes que se hacen aparecer en forma fraudulenta en Niblinto (Chillán):

Mayores contribuyentes de Niblinto	Bienes en arrendamiento	Tenedores
Ambrosio Benavides Santos..	Fundo Burco	Obispado de Concepción.
José Miguel Sepúlveda..	Propiedades varias	Convento de Sto. Domingo.
Rufino 2.o Mira..	Fundo Los Guindos.	Convento de San Francisco.
Sótero Mardones..	Fundo Sta. Florencia.	Convento de San Francisco.
José Miguel Mardones..	Propiedad	Arriendo simulado de su hermano.
Francisco Henríquez..	Fundo San Isidro	Marcos Cerón.
Juan Esteban Orellana..	Quinta Huanubalí.	Convento de Sto. Domingo.
Vicente Márquez..	Fundo	Convento de San Francisco.
Ignacio Urrutia..		
Luis Menchaca Lira..		
Eduardo Swinburn..		
Pedro Lagos..		
Javier Cox Lira..	La Capilla.	Lote de otros arriendos ficticios.
Alfredo Cox Lira		
Guillermo Cox Lira..		
Jorge Cox Lira..		

Terminó formulando el siguiente voto:

"La Junta Central Radical debela ante el Gobierno y la opinión pública la descarada intervención en política de los funcionarios eclesiásticos, entre otros, de los obispos de Concepción e Iquique, que han puesto los bienes de que es tenedora la Iglesia, al servicio de determinados partidos para adulterar las listas de mayores contribuyentes.

"Manifiesta que esto es contrario: a) A las disposiciones del Vaticano trascritas a nuestro Gobierno el 25 de Abril de 1923, que ordena a todos los que representan intereses sreligiosos el mantener en absoluto ajenos a las luchas políticas, evitando hasta las apariencias de actividades a favorecimientos de cualesquiera de los partidos; b) Contrario a las leyes del Patronato vigente; c) A las recomendaciones del Ejecutivo hechas a todos los funcionarios públicos del país."

Los señores Santiago Labarca, Mardoqueo Yáñez, Sebastián Santandreu y Julio Bustos formularon sobre esta misma materia las siguientes observaciones y voto:

"El Partido Radical ha luchado siempre en contra de la intervención en política militante de la Iglesia.

"Esta campaña anticlerical ha sido desfigurada por los defensores de la Iglasia, tachándola de antireligiosa y negando la actividad política del clero.

"Cree necesario debelar ante la opinión pública la intervención descarada de los obispos de Concepción e Iquique, que con el fin de adulterar la slistas de mayores contribuyentes han simulado contratos de arrendamiento de los bienes de que usufructúan. La Junta Central considera esta actitud como la demostración más clara de la intervención política de la Iglesia y protesta públicamente de que se sigan mezclando las doctrinas religiosas con la política militante.

"Ella viene a acentuar su propósito de luchar por la separación de la Iglesia y del Estado y por la laicización de las instituciones públicas.'

La Junta aprobó ambas indicaciones y comisionó a la Mesa Directiva para que las refundiera, por ser análogas en su finalidad.

También, por asentimiento unánime, se aprobó la siguiente indicación de señor Ramón Briones L.:

"La Junta Central acuerda encargar a su Mesa Directiva que haga presente al Ministro de Relaciones Exteriores, que el Partido Radical ve con profundo desagrado la intervención que algunos obispos, como los de Tarapacá y de Concepción, han tomado en cuestiones electorales y que espera que dentro de las facultades que da al Gobierno el Patronato, sean reprimidas estas actividades de los funcionarios eclesiásticos."

Ferrocarril Salitrero de Tarapacá. — El doctor Fernández Peña, continuó la defensa de su indicación pendiente, sobre adquisición por el Estado del Ferrocarril Salitrero de Tarapacá.

Senaduría de Valdivia

El senador por Valdivia, señor don Eliodoro Yáñez, ha recibido los siguientes telegramas:

Señor don Eliodoro Yáñez. — Liberales de Valdivia felicítanse entusiastamente por espléndida unificación del partido en departamento Villarrica y han recibido con orgullo noticia su solemne proclamación como candidato a senador junto con el señor Grob a diputado.—**Manuel Ampuero.— Acacio 2.o Alvarez.—Arturo González.—Ignacio Rosas. — Alfredo Reus. — Nicomedes Carrillo. — Ewald Westphal y Alfredo Palacios.**

Señor don Eliodoro Yáñez.— Partido Liberal unificado en Pitrufquén proclamó a Ud. como senador. Saludos y felicitaciones. —**Federico Schwarzenberg.**

Diputación Demócrata por la Victoria

Presidió por el presidente de la Agrupación de Melipilla, don José Manuel Arévalo, actuando de secretario el titular, don José Ramón Arancibia G., se reunió el Domingo último, a las 3 P. M., en los salones de la Agrupación, el Colegio Escrutador de los departamentos de La Victoria, Melipilla y San Antonio.

Previa lectura de las disposiciones reglamentarias, procedióse a practicar el escrutinio de la elección interna de candidatos a Senador y diputados, verificada el 9 de Setiembre sobre la base de las actas parciales, habiéndose obtenido el siguiente resultado:

Para senador: por don Zenón Torrealba, 249 votos; don don Luis Correa Ramírez, 222 votos.

Para diputado: por don Clodomiro Figueroa, 277 votos; por don Eduardo Centoso, 98 votos; por don Alfredo Franco, 86 votos.

El presidente del Colegio, en vista de haber obtenido el señor Clodomiro Figueroa la mayoría absoluta de **los** votantes, le proclamó candidato **a** diputado por los departamentos de La Victoria, San Antonio y Melipilla.

PARTIDO RADICAL

CANDIDATURA DARIO ZALAZAR J.—El comité que patrocina a esta candidatura cita a todos los correligionarios adherentes a una reunión en el Club Radical, Huérfanos 1264, hoy Miércoles, a las 6 P. M.

ASAMBLEA RADICAL DE PROVIDENCIA.—Se ha citado a sesión para el Jueves 27 del actual, a las 9.30 P. M., en el local de costumbre.

Se ruega la asistencia por tratarse de la presentación de candidatos a diputados por Santiago y otros asuntos importantes.

CLUB RADICAL 10.a COMUNA.— En conformidad a los estatutos se ha citado a junta general de socios para el 29 del presente mes, a las 9 1/4 P. M., con el objeto de elegir nuevo directorio.

Se invita a todos los radicales de la comuna.

CENTRO DE PROPAGANDA RADICAL

EL PROXIMO VIERNES DARA UNA CONFERENCIA DON CARLOS VICUÑA FUENTES

El Viernes 28 del actual, a las 9.30 P. M., en el local del Centro de Propaganda Radical, Huérfanos 1264, dará una conferencia el señor don Carlos Vicuña Fuentes, sobre "Problemas parlamentarios, políticos y sociales de actualidad.

Esta conferencia del leader de la juventud radical y estudiantil ha despertado gran entusiasmo, dadas sus condiciones de sólida cultura.

A esto debe agregarse el hecho de que el señor Vicuña Fuentes ha sido presentado a la Asamblea Radical de Santiago como candidato a diputado por este departamento para el período legislativo de 1924-1927.

Su candidatura es auspiciada por la juventud del Partido, el profesorado y obreros pertenecientes al Partido.

La presentación del conferencista la hará el orador de la juventud radical, don Domingo Arturo Garfias.

Mañana daremos el sumario de la conferencia.

PARTIDO LIBERAL-DEMOCRATICO

CENTRO DE PROPAGANDA DIRECTIVO. — El Jueves 27 a las 6 y media P. M., en Compañía 1238, celebrará sesión extraordinaria esta colectividad política.

CENTRO DE PROPAGANDA GENERAL JOSE M. ALCERRECA. — 10.a Comuna. — Hoy a las 9 y media P. M., celebrará sesión extraordinaria esta institución en su local social, Chiloé 2026.

PARTIDO DEMOCRATA

AGRUPACION DEMOCRATA DE SANTIAGO.—Para hoy Miércoles, a las 9 P. M., en el nuevo local, 21 de Mayo 853, se ha citado a sesión ordinaria al Directorio Departamental.

Habiendo varios asuntos de importancia que resolver, especialmente lo relacionado con la renovación de los actuales registros electorales, se encarece su asistencia a los miembros del Directorio.

CENTRO LA AVANZADA DEMOCRATA.—En sesión celebrada el 24 del presente tomó entre otros los siguientes acuerdos:

1.o Autorizar al tesorero para que compre todos los útiles y enseres de secretaría.

2.o Reiterar a la comisión de estatutos para que se acerquen al Directorio de la Agrupación Demócrata a pedirlos, en la próxima sesión.

3.o **Citar** a junta general para el Jueves **27** del presente, a las 8 P. M. Local: Victoria 507.

La asistencia del Directorio se hace obligatoria y especialmente la del señor secretario.

COMITE PRO REELECCION A MUNICIPAL BERNARDO QUIROGA.—(Oficial).—En asamblea general se acordó citar a todos los adherentes de esta candidatura a una gran asamblea general para el próximo Domingo 30 del presente, a las 3 1/2 P. M., en Maestranza 567.

En esta asamblea tendrá lugar la votación para elegir el comité único y en el cual deben estar representados todos los comités que patrocinan la candidatura Quiroga.

Se acordó citar muy especialmente a los señores: Emeterio Vargas B., Carlos Asteto, Luis Planells, Ernesto Caballero, Heriberto Moreno, Carlos Uribe, Carlos Valladares y Oscar Rojas, como asimismo a los secretarios del comité central señores Luis A. Ponce, Juan J. Velásquez y Belisario Herrera.

AGRUPACION DEMOCRATA DE ÑUÑOA.—Se ha citado a asamblea general para hoy Miércoles, a las 8 1/2 P. M., en Avenida San Gregorio 585, a fin de tratar asuntos de importancia.

CENTRO DEMOCRATA PROVIDENCIA.—Se ha citado a sesión para mañana Jueves, a las 8 1/2 P. M., en Av. M. Montt 38.

CENTRO DEMOCRATA LA VANGUARDIA. — El Centro Demócrata La Vanguardia, en sesión celebrada el 23 del presente, acordó manifestar a la Agrupación de Santiago sus sentimientos por las irreparables pérdidas de sus dos más activos y entusiastas miembros: el Senador don Zenón Torrealba y el Diputado don Luis Correa Ramírez, y al mismo tiempo manifestar su congratulación por las palabras que en el Senado se dijeron en homenaje al Senador demócrata.

PARTIDO COMUNISTA

SUS ACTIVIDADES LOCALES.— Centro Comunista 8.a Comuna.— Esta noche, a las 8, en su local: San Francisco 837, celebrará asamblea general. Entre los asuntos por tratarse figura la organización de conferencias en las calles de la comuna y las próximas inscripciones electorales.

Centro Comunista 5.a y 6.a Comunas.—Esta noche se relaizará el ateneo de costumbre, a las 8, en su local, calle Cruz 1480, con un tema doctrinario.

El Viernes, este mismo Centro, realizará en la Plaza Chacabuco una conferencia pública sobre el objetivo del Partido Comunista. La conferencia tendrá lugar a las 8, y tomarán parte en ella el diputado comunista don Luis E. Recabarren, el secretario de la Junta Provincial de la Federación Obrera, don Julio Moya y don Pedro J. González.

Centro Comunista 2.a y 3.a Comunas.—Esta noche, a las 8, en su local, Maipú 830, sesionará el comité administrativo de este Centro para resolver diversos asuntos.

Centro Comunista 9.a Comuna.— El Viernes próximo, a las 8 de la noche, en Gorbea 2386, tendrá lugar la asamblea ordinaria de este Centro. Se tratará de la organización de las conferencias del barrio. Se ruega puntual asistencia.

Sección Comunista de Quilpué.— Se ha citado a sesión para esta noche en el local y hora de costumbre para resolver asuntos interesantes y oír la cuenta de los delegados al Congreso Provincial celebrado hace poco en Quillota.

LA ANARQUIA PARLAMENTARIA

por OSCAR CHANKS

Con especial interés he leído el comentario y crítica que hace el artículo editorial del importante diario "La Nación" de fecha 21, y sin tener las pretensiones de polemista, deseo exponer muy modestamente mi opinión sobre la esterilidad parlamentaria, y la atribuyo, en gran parte, a la falta de carácter de los hombres que llegan por los azares de la política a los puestos de Ministros de Estado, puestos que, a mi modesto entender, deben ser de una orientación definida hacia la solución de los problemas que en el orden administrativo y político, deben abordar con serenidad y resolución rápida, sea cuales fueren las dificultades que tuvieran que afrontar en obsequio de la marcha armónica y progresiva que debe ser la única mira y responsabilidad de un Ministro de Estado.

Desgraciadamente si hiciéramos una investigación sucinta de la labor y resoluciones únicas y enérgicas de los Ministros, llegaríamos a la fatal conclusión de que pasan días, semanas y meses, sin que éstos resuelvan las más baladíes reclamaciones o cosas de Estado, que con patriotismo y celo, insinúan los diputados y sólo se les vé hacer papeles contemplativos y de aquiescencia con todos los parlamentarios, oyendo a los que declaran negros los mantos que cubren los cerros en Invierno y que para la vista de todos son blancos.

Los Ministros, deseosos de mantenerse en esos puestos de responsabilidad y trabajo, talvez bien intencionados, solidarizan momentáneamente con aquel parlamentario audaz que ha negado la existencia del blanco en obsequio de cosas negras y que el que administra tiene la íntima convicción que lo blanco es blanco, a pesar de todo lo que se diga en contrario. Desea sí, no contrariar a éste que hacía la negación y a su vez desea complacer al otro, y no queriendo incurrir en un agravio, deja correr el tiempo, y lo que era un simple problema de matemáticas, lo aumenta a proporciones tales que no se atreve a resolverlo. Decepcionado el que con una buena intención desea que se administre, estima que debe hacer uso de los derechos que le confiere la Constitución y reglamentos para compeler a los jefes de Estado a proceder, y como sólo se puede hacer uso de esa arma en las sesiones del Parlamento y cerrándole el paso a proyectos en los que tiene interés el Gobierno, es como suele muchas veces llegarse a obtener el fin patriótico que perseguía cuando en el despacho de los Ministros se le ha hecho presente la conveniencia de resolver. Estas y muchas otras razones que el articulista de "La Nación" conoce más a fondo que el que estas modestas líneas escribe, son en parte la causante de la anarquía que hoy reina en este país, y, ya en otros países ha hecho crisis, precipitándolos en la dictadura, ya sea civil o militar, como el caso de Mussolini en Italia y el golpe militar español.

Palpitantes están los odiosos sucesos de Iquique en que una autoridad administrativa ha invadido atribuciones claras y precisas de la comuna autónoma. Sesiones acaloradas y patrióticas ha celebrado el Senado, para pedir el respeto y garantías que se deben a la Constitución y a los hombres en el ejercicio de las funciones a su cargo. El Gobierno, compelido por las fuerzas invasoras de la política partidarista que ha hecho presión por su número ante los Ministros de Estado, ha obligado al Senado a detener sus labores bien intencionadas en pro del despacho de una serie de proyectos de ley que dependen de su alta consideración.

Las autoridades de Castro obligaron a otros senadores a ejercer sus derechos constitucionales en resguardo de los intereses de sus mandantes, a exigir desde la tribuna parlamentaria lo que podía un Ministro de carácter haber resuelto en un espacio de tiempo cortísimo, cortando por lo sano, destituyendo a las autoridades invasoras de atribuciones constitucionales para ejemplo de los demás. Desgraciadamente, la incapacidad o falta de carácter los hace titubear y con ello fomentar el desorden, alterar la marcha regular del carro del Estado. Intendentes, gobernadores y funcionarios judiciales, vagan por los Ministerios, llamados por los Ministros a pedido de los parlamentarios, quienes han denunciado a éstos como malos representantes en el desempeño de sus delicadas funciones, ganando sueldos y viáticos muchas veces días, meses y algunos hasta un año, sin que los señores Ministros se atreva

solver si de los cargos hecho

acreedores a una inmediata

tución o a una absolución que

deje garantidos y a salvo

desempeño de sus labores

solo hecho probará que lo

toy sosteniendo viene a

cer mis opiniones, que la

nistración es la culpable

ma que se produce con la

lidad administrativa y

taria, que tanto protesta

ganos de opinión pública,

el periodismo.

Las interpelaciones que han

consideradas como síntoma

una falta de comprensión

que las inician, son otro

te claro y fatal de que en

la anarquía administrativa

que obliga al parlamentario

refugiarse en la única

que legalmente puede oponer

indiferencia, incapacidad o

día de los responsables de la

interminable de los abusos

órdenes que imperan en la

ministración pública del país

sean éstos de carácter militar

bernativo, policial o ferrov

Si hiciéramos un estudio

sionado y sereno de otro

importantísimo, que en

país está haciéndose general

conduciéndonos de una

precipitada hacia la farsa

confundir las funciones del

lamentario con la triste y

zante misión de ser un

interminable en los debates

Cámara y un indigno gestor

puestos públicos para

comilitones políticos, que

que es labor patriótica y

la de pronunciar sendos y

discursos de librería barata

tos de índole religiosa,

lista, chauvinista, o de una

daz e inconsecuente

Pobre del senador o diputado

que no se exhiba con su

oratoria, que no conteste una

ta y que no consiga puestos

blicos, desde el modesto

hasta el más encumbrado

de la administración pública

con los pomposos títulos de

bernadores o intendentes,

bran a sus adversarios y se

quistan la popularidad de los

vos.

Comedia, comedia. Los Ministros de Estado, los senadores

diputados, tenemos que hacer

tristísimo papel de los títeres

Bellalacua que ayer como hoy

guen siendo de palpitante

lidad.

Estimo con mi modesto

de opinar, que para poder

grande a este país, tenemos

luchar muchos años más

terrible y maleante indiferencia

de los capaces y luchando en

asambleas, en los comicios y

bre todo en las escuelas

la cartilla cívica reemplace

profesor sectario y pedante

el hombre práctico, que forme

generaciones de ciudadanos

inspiren en los altos y sagrados

tereses de la patria donde

nacido y a la cual tiene

obligación de servir con

ter, con demasiada dignidad

yo, y unidos al esfuerzo,

levantar este país a un nivel

gresivo por el esfuerzo de la

logía: patriotismo, trabajo y

rácter.

El régimen parlamentario

de que esté en crisis, pero es

que el factor hombre de carácter

está huérfano de las responsa

bilidades administrativas.

asambleas y los pueblos les

negado su concurso para que

yan a administrar, y sólo dan

so a los dioses del becerro de

o a los falsos mentores del

lento.

Sr. Director, el alguno del

tón de los demócratas sale a

pear por la causa de la

parlamentaria y responsabi

como efectos del fracaso a la

lla de Ministros al estilo de

llos gloriosos ciudadanos, que

mo Zenteno y el gran Portales

supieron darle a la República

yes y Constitución, que sin

las conveniencias del momento

tuvieron la clarividencia de

hacia la estrella solitaria de

le, para cubrirla con el orden

la justicia, símbolos majestuosos

de los que saben trabajar por

para la patria, es sólo como

descargo a los modestos parlamentarios demócratas que

calizamos o interpelamos, lo

cemos porque casi todas las

no somos oídos y los intereses

creados de la pequeña política

perante en esta República

niegan a oir y a hacer justicia

O. C.

BIBLIOGRAFIA

UNA NOVELA NUEVA

De F. Santiván

El escritor chileno Fernando Santiván, reaparecerá a la luz pública después de varios años de silencio, con una interesante novela que edita la conocida y prestigiosa casa Nascimento.

"Robles Blume y Cía.", como lo deja ver el título, tiene alguna relación con la novela "El Crisol", publicada hace años, en que figuran los protagonistas Bernabé Robles y Adriana Blume. Sin embargo, es preciso advertir que ambas novelas, a pesar de sus personajes comunes, tienen vida propia y pueden leerse independientemente, sin que el lector note el menor vacío. Santiván ha seguido en esto el ejemplo de algunos novelistas extranjeros, quienes acostumbran repetir personajes y familias enteras en distintas épocas de su vida, formando en conjunto el estudio

una vasta agrupación social,

que se pueda decir que un

es la continuación de otro.

Quien haya leído "El Crisol",

cordará el vigoroso cuadro que

senta Santiván de la vida

de la Escuela de Artes y Oficios

y del comienzo de un idilio

primera vista, nos pareció

brido, entre una joven de

dad, Adriana Blume, y un

rado muchacho venido del

Seguramente veremos en la

novela "Robles, Blume y Cía."

mo resuelve el autor este

ma social que se presta para

das formidables: ¿puede en

una aristócrata refinada

con un hijo de sus obras,

de las clases sociales inferiores

A nosotros nos parece que

a pesar de lo que digan

otro hecho aislado. "Martín

ves" de Blest Gana, "Casa

de", de Orrego Luco; nos

ersos diferentes. Allí vemos

ven pobre, pero de cuna noble

lucha por obtener el amor de

heredera rica. El caso de

bles, Blume y Cía." es más

plicado y de mayor trascendencia

nos muestra el abismo

entre dos clases sociales

país que se dice democrático

Pero en todo caso, no es

augurar que Fernando

tiván habrá escrito una obra

bien calculada, porque

inexperto en el arte de

porque su experiencia

le habrá dado el conocimiento

necesario para no incurrir en

res lamentables.

Ins.

Lubricantes "Gibbsoil"

O-2

VINOS Errázuriz - Panquehue

Sólo para paladares delicados.

Pida estos exquisitos vinos al agente en Santiago.

Luis González Z.

SANTA ROSA 835.— TELEFONO 161, Matadero

Tintorería a Vapor "LA SELECTA"

Limpia y tiñe toda clase de ropa, por delicada que sea. Teñidos para lutos entregables en el día.

SAN ANTONIO N.o 102, esq. MONEDA

TINTURA ARAUCANA

Para teñir Cabello y Barba en 4 colores: Negro, Castaño Oscuro, Claro y Rubio.

Precio $ 3.80

PIDASE EN TODAS LAS BOTICAS

NO ES FACIL ENCONTRAR

los Bancos abiertos durante la noche para guardar sus joyas. Tenga en su casa una caja propia, contra incendio y robo.

ADQUIERA UNA CAJA "CENTO"

82 BANDERA 82

Frente a la Bolsa de Comercio

Vendo Propiedades

LAS SIGUIENTES:

Tengo encargo urgente de su dueño de vender un lindo Chalet, en San Bernardo, 24 de frente, 8 grandes piezas y dependencias, en .. .. $ 35,000

CHALET en Pío Nono .. .. $ 85,000

CHALET en San José a una cuadra de Av. P. de Valdivia, con gran arboleda frutal, parrón y viña .. .. $ 90,000

CHALECITO en Pizarro, al llegar a Av. P. de Valdivia, muy barato .. .. .. $ 18,000

ADEMAS TENEMOS LAS SIGUIENTES CASAS EN VENTA:

MAESTRANZA, en bajos $ 72,000

DELICIAS, altos y bajos $ 265,000

VERGARA, en bajos .. .. $ 120,000

SAN IGNACIO, en bajos 5 casas, c|u. .. .. $ 60,000

AVENIDA ESPAÑA, en altos y bajos .. .. $ 260,000

MANUEL RODRIGUEZ en bajos .. .. $ 200,000

AMUNATEGUI en altos y AMNATEGUI, en altos y bajos .. .. $ 450,000

EJERCITO, en altos y bajos .. .. $ 375,000

EJERCITO, en bajos .. .. $ 300,000

SITIO en muy buena situación, Avda. Las Delicias .. .. $ 117,000

SITIO Echeverría .. .. .. $ 100,000

ALQUILERES TENGO LOS SIGUIENTES

CHALET en Vicuña Mackenna, canon mensual .. $ 1,000

CASA en Monjitas, 10 piezas y dependencias, muy buena situación, en altos .. .. $ 900

CLARAS, segundo y tercer piso, 6 piezas y dep. $ 600

VENDO fundo en Coelemu, 8,000 hectáreas. Bueno para crianza y toda clase de cultivos, aperado y en plena producción. Se aceptaría una sociedad, aportando el socio por lo menos .. .. $ 100,000

D. González Ossandón

GALERIA ALESSANDRI 17 A.

Se necesitan

Montadoras de cortes y Enchinchadores.

Fábrica de Calzado

LIRA 965

BENGURIA

Es un tónico, completamente vegetal, célebre por sus bondades verdaderamente maravillosas, que detiene en sus primeras aplicaciones la caída del CABELLO, CALVICIE, CASPA, SEBORREA, TIÑE Y CURA LAS CANAS RADICALMENTE SIN EL USO DE TINTURAS.

BENGURIA

Sólo se vende en MONEDA 875, de 9 a 12 y de 2 a 7 P. M.

DOCTOR RAFAEL BENGURIA B.

CASILLA 2426 — TELEFONO 882

DE NUESTROS CORRESPONSALES EN EL EXTERIOR

EL CARDENAL BENLLOCH SALUDA AL PUEBLO CHILENO POR INTERMEDIO DE "LA NACION"

por **LUIS MARIA ALVAREZ**

"Mi misión es de paz y de amor", dice el Cardenal Benlloch. — El Obispo de Burgos es un gran patriota. — Ministro de Dios y Ministro de España. — El hace obras que son amores y no buenas razones... — El mago de la palabra. — Algunas rápidas referencias acerca del ilustre purpurado

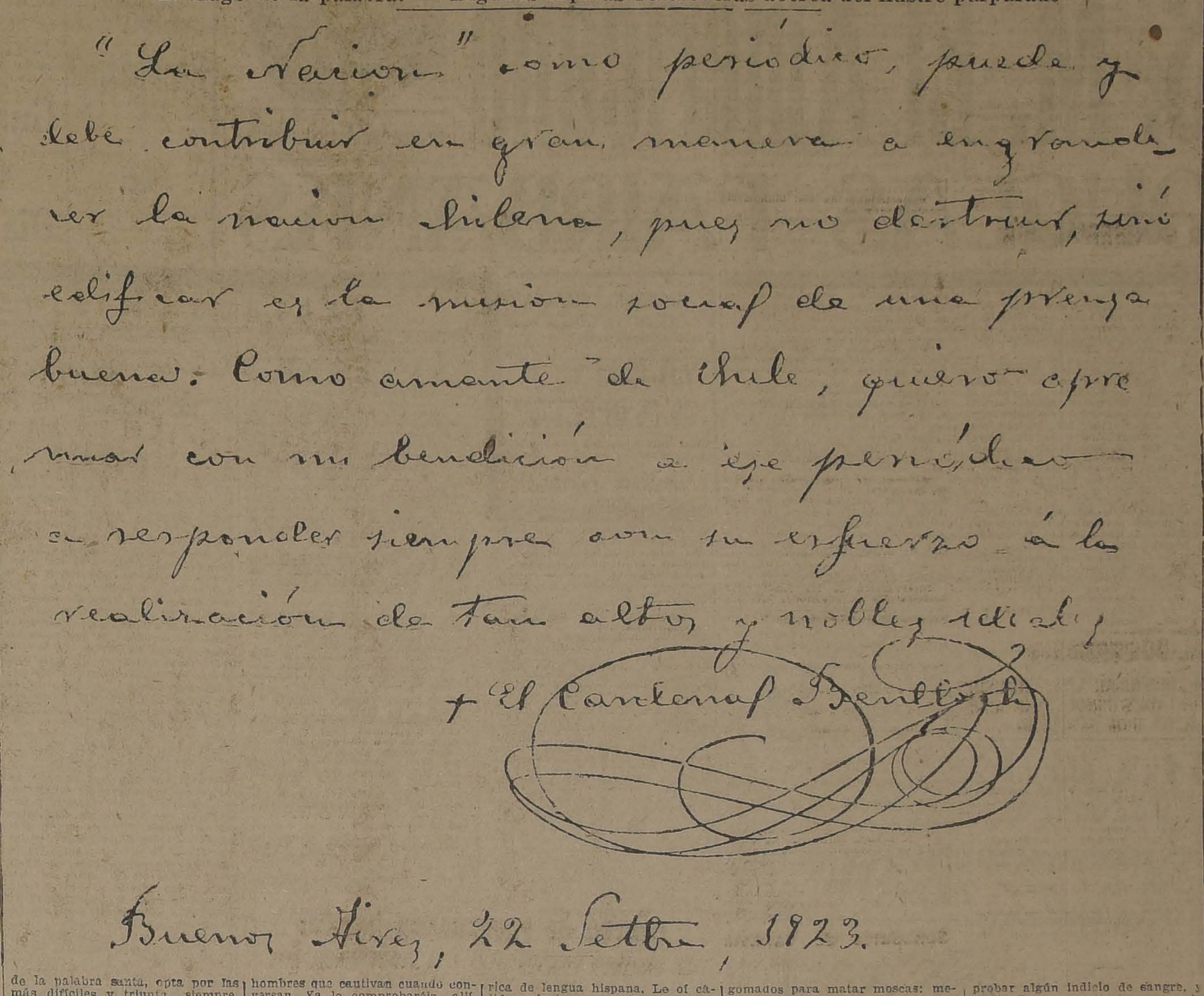

"La Nación" como periódico, puede y debe contribuir en gran manera a engrandecer la nación chilena, pues no destruir, sinó edificar es la misión social de una prensa buena. Como amante de Chile, quiero apremiar con mi bendición a ese periódico a responder siempre con su esfuerzo á la realización de tan altos y nobles ideales,

+ El Cardenal Benlloch

Buenos Aires, 22 Setbre 1923.

BUENOS AIRES, 23 de Setiembre de 1923.

"Mi misión es de paz y de amor", ha dicho el muy ilustre Cardenal Juan Benlloch y Vivó al pisar tierra argentina. Quiero hacer algunas breves consideraciones acerca del dignísimo obispo de Burgos. Sé que va a Chile portador de un saludo del Rey Alfonso XIII para el Presidente Alessandri. Sé que lleva una bandera hispana, de rica seda; él la ofrendará a la virgen de Nuestra Señora de la Merced, en acto solemne. Sé que este príncipe de la iglesia católica va a Chile en misión de acercamiento. ¿Acercamiento de qué especie? ¡Oh, ya lo habrás imaginado lector! ¿No es acaso hoy más que nunca cuando vientos ateos soplan por allí? Quizá me equivoque, pero...

He visto pocas recepciones tan entusiastas, tan efusivas como la del Cardenal Benlloch y Vivó, a su llegada a Buenos Aires, en la primaveral tarde de ayer. De la vieja España, el "Reina Victoria Eugenia" trajo a tierras de América al purpurado. El clero argentino le anticipó su saludo en Montevideo. Y los religiosos nuestros, acompañando hasta aquí al viajero, tanto insistieron y tanto rogaron que ya no seguirá viaje a Chile el Miércoles. Se quedará por estos pagos hasta el próximo Domingo 30 de Octubre. Hemos inducido al Cardenal a permanecer algunos días más entre nosotros, porque deseamos que conozca mejor Buenos Aires. Vaciló al principio el buen religioso. Pero vió tanto deseo de oír su palabra vibrante, sonora y convincente, que aceptó.

No es mi actitud aludir ahora a los dones y merecimientos del Cardenal Benlloch y Vivó. ¿Para qué? Unos y otros son suficientemente conocidos en Chile; ya la prensa de allí se habrá encargado de refrescar las memorias y las biografías del purpurado habrán ocupado planas de preferencia. Sólo quiero hablar de la figura simpática del Cardenal, más que como tal, como hombre bueno, como pastor civil de almas descarriadas... Es un gran patriota y un gran español el obispo de Burgos. No quiero significar, con ello menoscabo alguno de su principado católico. ¡No! ¡Al contrario! 'Sobre su frente centellean dos aureolas, dos realezas; la del egregio pontífice Pío XI y la del monarca español Alfonso XIII". Ministro de Dios y Ministro de España; esto y no otra cosa es el Cardenal Benlloch y Vivó.

He conversado largo rato con el hombre que irá muy pronto a derramar su elocuencia en la patria chilena. He aquí un valenciano inteligente, perspicaz, vidente. En él se funan, se completan, los dos diversos aspectos del religioso y del hombre liberal. No es un sacerdote a la antigua, no. Sabe de las modernas escuelas y reconoce que no con engaños ni con sofismas se convence a las gentes. El sabe que los más peligrosos detractores de una religión son sus mismos ministros, si no la difunden y propagan con criterio sano, con palabra fraternal y sincera, con actos ejemplares. El hace obras, que son amorers y no buenas razones... Mientras otros eligen prácticas más fáciles del ejercicio religioso, él, el prelado de la palabra santa, opta por las más difíciles y triunfa siempre. Razón tiene uno de los sacerdotes que forman su séquito, el padre Calasanz cuando dice que el Cardenal es un nuevo César, llega, ve y vence... Ha vencido en todas sus obras porque sus obras fueron levantadas sobre sólidos cimientos de verdad, de honradez y de amor a la patria.

Su figura es arrogante, es sugestiva. El Cardenal es de esos hombres que cautivan cuando conversan. Ya lo comprobaréis allí. Subyuga al oyente con la mágica sencillez y elocuencia de sus palabras espontáneas. Es un mago de la palabra. Le he oído con cariño. Me ha hablado de su misión y me ha hablado de política española. ¿De su misión? Me ha repetido que es de amor y de paz. Y como ha militado en la profesión periodística, me ha hablado también del periodismo de la América de lengua hispana. Le oí cálidos elogios para "La Prensa", de Buenos Aires, y para "La Nación" y "El Diario Ilustrado", de Santiago. Tanto de aquí como de allí, el Cardenal conoce las publicaciones diarias y sabe de su verdadera importancia. ¿De política? Sí: hizo referencia a la política española... Más prefiero olvidar nuestra conversación sobre el tópico. La política de Hispania es como esos papeles engomados para matar moscas: mejor es no tocarlos...

Lo que, en verdad, más me ha impresionado de este magnífico representante pontificio es su sencillez, su llaneza. Llaneza y sencillez son cualidades de personas nobles. En el Cardenal la nobleza adviértese inmediatamente. Todo lo contrario que en ciertos señores con títulos nobiliarios; en éstos hay que frotar mucho para probar algún indicio de sangre, y al fin llega a comprobarse que la cultura y la sapiencia corren en relación inversa con la prosapia: cuanto más rancio es el abolengo más bruto es el tipo... Pertenece el Cardenal Benlloch a esa casta de inteligentes, sin patentes de casas antiguas, ni poseedores de sangre azul... Pertenece a la casta de los elegidos. Es de esos hombres que en cuanto se ven, uno dice: "Nació para ser pastor de almas, para arrastrar muchedumbres con la entonación sutil de su palabra sincera..." Bien sabía Benedicto XV a quien nombraba obispo de Burgos, en 1919, y a quien con excelente acierto, dos años más tarde, creaba Cardenal de la Iglesia Romana, con el título de Santa María de Araceli.

"Envíe usted mi saludo al querido pueblo chileno", me dijo al despedirme el Cardenal. Y cumplo muy honrado. Creo que en Chile será apreciada en sus justos valores la personalidad del purpurado. E. va allá deseoso de ser comprendido y de ser oído. Va a llevar a los espíritus mucha verdad y mucha esperanza. No es, perdonad que lo repita, uno de esos pastores que aspiran a ganar adeptos con veinte y cuatro imágenes corrientes, ochenta y tres tropos usados y cuarenta y seis máximas de almanaque. El aludirá al Evangelio muchas veces, pero no por pedantería. El es el más liberal de los prelados. Le fastidian los extremos y detesta a esos tontos —¿o vivos?— que rezan todo el día y no cumplen en la sociedad la misión asignada a cada cual. Le molestan tales falsos católicos. El quiere ver a los creyentes formando en el batallón de los activos, de los que bregan, de los que sufren y de los que gozan poco... Para él, más católica es la buena esposa, la diligente y hacendosa mujer de su casa, que aquella muy beata, la del ridículo "pésame Dios mío". Esta pierde la mañana en el templo, descuida su casa y es mala compañera. La otra es devota de los Domingos y cumple con todos los preceptos cristianos...

Un compañero, enterado de que estas líneas las dedico en "La Nación" al Cardenal valenciano, me hace una advertencia. "No extremes el elogio, mira que allá es posible que suscite controversias el viaje del religioso", me dice. Y agrega: "La separación de la Iglesia del Estado es asunto de actualidad detrás de Los Andes". Mi colega debe estar muy bien enterado. Tiene la paciencia de leerse todos los diarios de América.... Si es cierto lo que me afirma, no temo por la visita del Cardenal. Si la versión es infundada, mejor. Tiene sus bondades y tiene sus defectos la tan mentada separación de la Iglesia y del Estado. En nuestro país, las luchas por la separación de la Iglesia y del Estado han recrudecido en determinadas épocas y a veces el Congreso Nacional fué, ora academia, ora campo de agramante; pero es justo reconocer, y lo reconozco, que prevaleció siempre la tendencia cristiana, que tiene hondas raíces en nuestra historia y en la conciencia del pueblo argentino.

L. M. A.

N. del A.—Ha querido el Cardenal obsequiar a "La Nación" con un autógrafo. Y con mano firme ha escrito: "La Nación" como periódico, puede y debe contribuir en gran manera a engrandecer la nación chilena, pues no destruir, sino edificar es la misión social de una prensa buena. Como amante de Chile, quiero apremiar con mi bendición a ese periódico a responder siempre con su esfuerzo a la realización de tan altos y nobles ideales.—**Cardenal Benlloch.**—Buenos Aires, 22 Setbre. 1923". En las líneas trazadas gentilmente por el prelado, tienen campo de investigación los amantes a la grafología...

A.

VIDA SOCIAL

EN LA EMBAJADA BRASILERA.—

S. E. EL PRESIDENTE DE LA DE LA REPUBLICA ACOMPAÑADO DE DISTINGUIDAS PERSONALIDADES POLITICAS Y SOCIALES, ASISTENTES AL BANQUETE OFRECIDO ANOCHE EN LA EMBAJADA DEL BRASIL A LOS CONCEJALES BRASILEÑOS

MATRIMONIO.—

SRTA. SARA VIAL COTAPOS, CUYO MATRIMONIO CON EL SR. LUIS ALTAMIRANO ZALDI[illegible] SERA BENDECIDO HOY PRIVADAMENTE.

EN LA DIPLOMACIA.—El Jueves de la presente semana el personal del Ministerio de Relaciones ofrecerá una manifestación de simpatía al contador del Ministerio, don Luis Feliú Hurtado, quien contraerá matrimonio el 30 del mes en curso con la señorita Elena Letelier Fernández.

El Sábado próximo regresa a Bruselas nuestro Encargado de Negocios en Bélgica señor Luis Fidel Yáñez.

OPERACION.— Ha sido sometida a una delicada operación la señora Inés Reyes de Letelier.

Su estado es muy satisfactorio.

"¡Maravillosas!"
dicen todos los que
han tomado las
PILDORAS JAPONESAS
para el estreñimiento,
biliosidad y desgano

GRANDES BAILES

Sábado 29.— Sábado 6 de Octubre, grandioso baile de fantasía.— Que ofrece el Prof. J. VALERO, a la sociedad en el gimnasio y salones de su amplia y elegante residencia, CATEDRAL 2208. Hora: 10 P. M. a 1 A. M.

CABALLEROS $ 10.—DAMAS $ 3. Regias orquestas.— Iluminación.— Buen buffet

Hasta las 4 P. M. del Sábado, podrán adquirirse las invitaciones para damas y las de caballeros a $ 5, por estar próximas a agotarse, debido a que el número es limitado.

TENNIS PARTY.—El señor Luis Langlois González ofreció un tennis party a un grupo de sus relaciones en las canchas del Viña del Mar Tennis Club, al que asistieron las siguientes personas:

Iris Fell Oxley, Mimí Hubner Richardson, Virginia García Lyon, Inés Joanne Bustos, Adriana Schiavetti Enrique Nieto Matta, Cecil Fell Oxley, Eduardo Condon Moller, Manuel Ossa Risopatrón, Beltrán García Lyon, Eduardo Vigneaux Swinburn, Armando Schiavetti y Guillermo Ginesta Boudat.

RECEPCION EN VIÑA DEL MAR.—La señorita Raquel Cortés Arestizábal ofreció una recepción a un grupo de sus relaciones en su residencia de Viña del Mar.

Asistieron las siguientes personas:

Señoritas: Raquel Cortés Arestizábal, Violeta Peebles Navarrete, Mary Beltelsen Novión, Lucía Acuña, Olga Morandé S., María Nena Escobar del Río, Nana Bascuñán, Eliana Jung Bustos, Estrella Faz, Olga González de la Cerda, Tila Abbet, María Donoso, Luisa y Anita Swet Carvallo, Ester Meyer Bustos, Iris Fell Oxley.

PARTE.— Circula el siguiente parte:

Elena Fernández de Jenequel participa a usted el matrimonio de su hija Carmen con el señor Agustín Fuenzalida Morandé, efectuado privadamente el 27 de Diciembre de 1922.

Santiago, Setiembre de 1923.

MATRIMONIO SAZIE HERRERA-RIVERA VICUÑA.— Se ha fijado para el 6 de Octubre próximo el matrimonio de la señorita Lucía Rivera Vicuña con el señor Lorenzo Sazié Herrera.

EL BAILE ANUAL DE LA COLONIA BRITANICA.— El Sábado próximo en los salones del Club Hípico, se verificará el baile que anualmente celebra la colonia británica de esta capital.

Las entradas podrán obtenerse en el Club House, Casa Weir, Mackenzie y Hume y Walker.

DE EUROPA.— Han regresado de Europa el señor Enrique Schiffrín Bernstein, su señora y sus hijos.

Casa Sto. Domingo

CATEDRAL 1063. KATZ, BRENNER y Cía.

Hoy y Mañana

Gran Baratura de Retazos

— DE —

TIRAS BORDADAS

NOTA. — No olvide usted que comprando en nuestra Casa tiene la oportunidad de tener derecho al

SORTEO DEL MES DE SETIEMBRE

MATINEE INFANTIL.—Muy lucida resultó la matinée ofrecida el Domingo último por la señorita Graciela Clara López Cifelli, en su hermosa quinta de la Avenida El Retiro, de Quilpué, a un grupo de sus amigos, con motivo de su cumpleaños.

Entre los asistentes, anotamos a las siguientes personas:

Graciela, Filomena, Liliana, y Víctor López Cifelli, Consuelo, Juan, Alberto y Ernesto López Lorca, María y Alicia Prieto López, María Guesalaga Toro, Marta Palacios Oyarzún, Dora, Pedro, Eduardo y Juan Bauer, María, Arminda, Adriana y Eduardo Costa Orgui, Elena, Guillermo, Carlos, Alejandro y Enrique Crichton Iglesias.

EXTENSION ARTISTICA. — Circula la siguiente invitación:

El Consejo de Bellas Artes tiene el honor de invitar a Ud... a la Exposición de Reproducciones de Escultura del Museo de Bellas Artes que estará abierto al público en la Casa Eyzaguirre, desde el Lunes 24 al Sábado 29 del presente.

Santiago, Setiembre de 1923.

TINTORERIA SUIZA

TALLERES: DOMINICA 404

Sucursal: Agustinas 815, al llegar a San Antonio

Se tiñe y limpia toda clase de ropa, por muy delicada que sea. ESPECIALIDAD EN LUTOS, ENTREGABLES EN 24 HORAS. Se atienden órdenes de provincias.

CASILLA 1884. — TELEFONOS 2717-2718

SPLENDID-HOY

DIRECCION MAX GLUCKSMANN.— TELEFONO 2815.— HUERFANOS 1048

Douglas sombero.
Douglas captura a Pancho Villa.
Douglas Rey de un país europeo.

6.30 y 9.45 - Max Glucksmann
presenta la grandiosa super-producción de
"LOS 4 GRANDES"

S. M. El Americano

La más grande creación del actor incomparable.

DOUGLAS FAIRBANKS

Propiedad Artistas Unidos

HOY — ESPECIAL Y NOCHE — HOY

Politeama
Funciones por la Compañía Chilena
Führle
Recabarren

ODEON
Estreno de la primera función del formidable serial de aventuras
"La Guarida del Diablo"

ELECTRA
"Vaya un Nene"
por la linda y ... tural
Margarita Courtot

MATRIMONIOS.—Se ha efectuado privadamente en casa de la novia el matrimonio de la señorita Delfina Zamorano Cabezas, con el señor Manuel Soza Herrera.

Fueron padrinos en la ceremonia religiosa por parte del novio, don Juan de Dios Romo y señora Rosa Herrera de Soza, y por parte de la novia don Francisco Zamorano y señora Orfilia Acevedo de Zamorano.

Testigos en el acto civil fueron por el novio don Alfredo Lira Ovalle y don Humberto Barzzelato y de la novia don Agustín Cabezas Oyarzún y don Rolando Castañón.

CENTRO FEMENINO DE ESTUDIO.— Charla musical y literaria.— Para el Sábado 29 a las 6 P. M., se ha fijado la disertación sobre Beethoven, que dará en este Centro el señor Humberto Salgado. Los puntos que desarrollará, serán rasgos biográficos, sus obras en general, además interpretará algunos trozos del mismo autor.

Se invita a los músicos y artistas que se interesen por el tema. La entrada es libre.

Clases de hoy:

Inglés de 10 a 11. Telar de 10 a 12; Piano a las 2; Francés a las 4; Danzas clásicas por la señorita Petrowa de 3 a 5. Hoy habrá reunión de Directorio a las 5 P. M. Se ruega la asistencia.

VIAJEROS.— Ha regresado de Viña del Mar la señora Laura Barahona de Viera Gallo y familia.

—Del mismo punto ha regresado la familia Barros Vicuña.

—Procedente de Viña del Mar ha llegado don Carlos Pinto.

EN EL INTERNATIONAL SPORTING CLUB.— Los socios del International despedirán con una comida íntima a los señores Domingo y Luis Torralva y Carlos Ossandón que parten el Sábado 29 del presente a Buenos Aires donde van a participar en las competencias de tennis que tendrán lugar en esa ciudad en los primeros días de Octubre.

La manifestación se llevará a efecto el Viernes a las 8 P. M.

A SERENA.—Han partido ayer a Serena, las siguientes personas: Don Rodolfo Jaramillo, don Guillermo Illanes, don Servando Oyanedel, don Leonardo Lira, don Pedro Correa, don Aníbal Vicuña S., don Rafael Edwards Sutil, y don Patricio Aldunate Calvo.

DESPEDIDA DE SOLTERO.— El Sábado próximo un grupo de amigos de don Ismael Morandé Quiroga, le ofrecerá una comida en el "Hotel Mundial", con motivo de su próximo matrimonio. Se reciben las adhesiones en el mismo Hotel, o en la oficina de don Wenceslao Cousiño, en la Bolsa de Comercio, Of. 216, 3.er Piso, diariamente de 5 a 6 P. M.

CLUB DE SEÑORAS.—Hoy Miércoles a las 6.15, se dará una función extraordinaria en el cine del Club de Señoras. Se pasará la hermosa cinta "El Fruto Prohibido", creación de Agnes Ayrres. Esta cinta debió exhibirse el Domingo pero inconvenientes de última hora lo impidieron. Precios de costumbre.

BAILE

Enseñanza rápida y correcta. Estilo sencillo y elegante, según las últimas innovaciones impuestas por la moda europea. Consultas y clases: Lunes, Miércoles y Viernes. "Academias de práctica": los Miércoles, Viernes y Domingo, en Vermouth, de 6 a 8.

PROFESOR M. AGUILAR
Local: Nataniel 135.

NACIMIENTO Ha nacido un hijito de don José Antonio Fernández F., y de la señora Elisa Lihn de Fernández.

UTIL AL HOGAR.— Lucidísima resultó ayer la reunión que en el Salón de Honor de la Compañía de Consumidores de Gas, se había organizado con el objeto de iniciar la tercera Conferencia y Demostración Práctica de Economía Doméstica.

Pocos momentos después de las 3 P. M., se hacía estrecho el amplio local para contener a la concurrencia.

Entre los asistentes anotamos a los siguientes.

Jesus Larraín de Errázuriz, Clemencia Matte de Garrido e hijas, María C. de Prieto, Aída Stehr de Hoerning, Mercedes Figueroa de Stehr, Amanda Ojeda de Roldán, Luzmira Mellafe de del Solar, Elcira de Ferrando, Julia Matte de Valenzuela, Eugenia Wilson de C., Luisa P. de Sabat, Sara H. de Muller, María S. de Carvallo Aguirre, María M. de Wilson, Elena G. de Merlet, Emilia C. de Sans, María Astorga de P., Ucera Moller de Koncke, Rivas de Vicuña, Navarrete de Montt, Luisa de Camacho, Palazuela de García, Saavedra de Huidobro, Rivas de Arangua, Valentina de Vila, Silva Lezaeta de Ossandón, Rebeca T. de Larraín, Matilde G. de Ossa, Carmela L. de Huidobro, Emma de Narváez, Zamora de Vera, M. de Aguirre C., Laura Silva Cotapos, Emma Prieto T., Teresa M. Zañartu, Margarita Muñoz, Emma Calderón Silva, Doralisa Fernández, Emilia Spikin H., Herminia Salas H., Adelaida Salas, Rebeca Herreros, Javiera y Carmela Urrutia, Lucinda Salas Zoppetti, Luisa Fernández, Olga Muller, Matilde Hess, Marta Sotomayor, Sara Isaza Flores, Carolina Malbrán, Albe Malbrán, Ana Correa, Celia Trefaut, Elena Palma, Aída Valderrama, Berta Ossa García, Teresa, Silva Cotapos, Elena Talavera.

MEDIAS

GRAN VENTA EXCEPCIONAL

POR 3 DIAS

MEDIAS de rica seda calidad extra bien reforzada en 20 colores de moda, par $ 7.25 y .	$ 5.75
MEDIAS de seda fina, calidad insuperable en todos colores, precio excepcional par, $ 14.90 y	$ 10.90
MEDIAS de 1|2 hilo artículo bién reforzadas y de mucha duración en todos colores 4.50 y	$ 3.90
MEDIAS de hilo puro con flecha calada en colores de moda, ocasión par $ 7.90 y . . .	$ 7.25
MEDIAS de hilo finísimo, tipo muselina bien reforzadas, precio excepcional, par	$ 8.90

CARTERAS
de rica seda de fantasía y de cuero fino, altas novedades.
DESDE $ 9.90 c|u.

GUANTES de hilo, modelo mosquetero el par	$ 11.90
GUANTES de rica seda bién reforzados ocasión, par	$ 9.90
GUANTES de hilo fino en todos colores par $ 6.90 y	$ 3.90
PAÑUELOS de Batista fina, la 1|2 docena a .	$ 3.25
PAÑUELOS de hilo con encajes finos, la caja .	$ 15.90
PAÑUELOS de Batista fina con bordados de fantasía, la cajita, a	$ 5.90

SIGUEN POR ESTA SEMANA LOS
PRECIOS EXCEPCIONALES
DE CEFIROS Y CONFECCIONES

Los Almacenes Ingleses
STRUTHERS Y MC ROSTIE
CASILLA 956 ESTADO ESQUINA HUERFANOS

SPLENDID, MAÑANA
Ultimas exhibiciones del gran éxito de ayer
"LA MUJER PERFECTA"
La mejor de las creaciones de la adorada
Constance Talmadge

TEA-ROOM DE GATH Y CHAVES. —Algunas de las familias que pudimos notar en la reunión de ayer tarde, con motivo de la audición de música italiana:

Hurtado Quesney, Amunátegui Lastra, Vicuña Ossa, Balmaceda Valdés, Rivas Freire, Val Freire, Tocornal Gandarillas, Saavedra de Larraín, Astaburuaga de Orrego, Valdés Morandé, Larraín Peró, Prillips Ortúzar, Torreti Rivera, Cisternas Holley, Correa Avila, Prá Balmaceda, Lyon del Río, Prieto Subercaseaux, Valdés de Fernández, Herreros Cerda, Ortúzar Correa, Rodríguez Vergara, Fierro Salomó, Concha Subercaseaux, Vial Prado, Lyon Vial, Garcés Gana, Garcés Guzmán, Guzmán Hurtado, Cruz García Huidobro, Montt Wilms, Correa Pereira, Pereira Iñiguez, Valdés Ortúzar, Valdés Larraín, Covarrubias Varas, Infante Lecaros, Izquierdo Matte, Rourke Puga, Puga Vega, Fontecilla Varas, Peña Otaegui, Besa Fóster, Alcalde Pinto, Matte Ossa, Alcalde de Larraín, Larraín G. Moreno, Carabantes de Bernstein, Alamos de Balmaceda, Balmaceda de Pra, Balmaceda de Casanueva, Balmaceda de Bunster, Valdés de Fernández, Videla Lira, Valdés Portales, Valdés Hurtado, Errázuriz Quesney, Eyzaguirre Gutiérrez, Bascuñán Antúnez, Cox Balmaceda, Donoso Donoso, Valdés Ossa, Hernández de Vargas Salcedo, Echenique Zegers, Ureta Valdés, Yrarrázaval Barros, Cousiño de von Schroders, Valdés Lira, Sayago de de la Cerda, Subercaseaux de Lamarca, Besa Rodríguez, Charme de Besa, Vicuña de Besa, Barros Torres, Larraín Morandé, del Río Morel, Correa Ugarte, Correa de Yrarrázaval, Correa de Arroyo, Amunátegui Lecaros, Smart Fabres, Zañartu Bernales, Sanfuentes de Zañartu, Subercaseaux de Prieto, Eguiguren de Errázuriz, Bunster Gómez, Vial Salas, Vial Larraín, Fernández Mira, Undurraga Fernández, Larraín de de Castro, Alcalde de Moller, Larraín Robert, Délano de Alcalde, Villalobos de Hormann, Cotapos Echeverría, Echavarría Unzurrunzaga, Ugarte Arrau, Benavides Rodríguez, Valdés Sánchez, Amenábar Prieto, Prado Valdés, Lecaros Garcés Hanssen, Sánchez de Portaluppi, condesa de Porto Alegre, Izquierdo Valdés, Rivera Blin, Errázuriz de Rivera, Subercaseaux de Ovalle, de la Sotta Benavente, Errázuriz de de la Sotta, Fabres Eastmann, Barros Hurtado, Ovalle Castillo, Arrate Ramírez, del Río Montt, Lyon Subercaseaux, Subercaseaux Aldunate, Sanfuentes Echenique, Echenique Correa, Errázuriz Echazarreta, Munizaga Barceló, Urrutia Prieto, Undurraga de Mackenna, Edwards Bello, Cox Lira, Izquierdo de Alamos, etc., etc.

No más feas

La persona más fea se pondrá bonita al momento usando la Maravillosa Leche de Rosas de Werck, Crema de la Reina de Hungría, Rojo Líquido de Werck, Leche Ideal de Werck y los fragancisosos Polvos de la Reina de Hungría de Werck.

Pedidos a Daube y Cía. y en todas las Boticas de la República.

BOTERIA RIPOLL

Especialidad en calzado sobre medida.

Surtido permanente para venta, hecho a mano.

Atendemos pedidos de provincias. Ultimos figurines. Remitimos catálogos gratis.

Pedro Ripoll y Co.
112 — ESTADO — 112
Casilla 2368
S—30

PEPPINO
De vuelta en esta, atiende su clientela
HUERFANOS ESQUINA MORANDE: PELUQUERIA LONDRES
S-26

GRAN PROPIEDAD DE RENTA
ALAMEDA DE LAS DELICIAS
PROXIMA ESTACION CENTRAL
Vendemos 9 casas muy cómodas de 4 y 5 piezas cada una y una gran casa de cal y ladrillo altos y bajos independientes. Gran renta. Precio ocasión, $ 175,000.
Más detalles y orden para visitarla, en
AGUSTINAS 1125
Luis Silva Cortés y José Luis Silva

TEATROS — MUSICA — CINES

SANTIAGO

Hoy Miércoles, en Vermouth-Social, la Compañía Serrador-Marí pondrá en escena una de las mejores comedias de su extenso y valioso repertorio, titulada: "No te ofendas, Beatriz", que esta compañía interpreta admirablemente. En la función nocturna, se dará la celebrada comedia en 3 actos: "Sueño de una noche de Agosto", original del celebrado autor G. Martínez-Sierra. Mañana estrenará esta compañía la famosa comedia en 4 actos basada en la novela de Alejandro Pérez-Lugín, adaptación escénica de don Manuel Linares-Rivas, titulada: "La casa de la Troya", en la próxima semana: "Los Misterios de Laguardia", comedia en 3 actos de Pedro Muñoz Seca.

HOY VAN "LAS CORSARIAS" Y "LAS HIJAS DEL PLACER", EN EL AMERICAN

Tanta concurrencia como la que asistió la primera noche hubo ayer en el American Cinema, teatro que a pesar de su enorme amplitud, se hace estrecho para las concurrencias que asisten noche a noche.

"Las Corsarias" gustó al público por la forma correcta y disciplinada y sobre todo por la labor de las segundas tiples, que dan gran relieve a los roles espisódicos a su cargo.

Hortensia Arnaud, en la danza Gigolette entusiasmó al público por la bella composición que ha hecho de esta trillada danza.

Hoy "Las Corsarias", se repiten en sección vermouth y primera de la noche.

"Las hijas del placer", va en segunda parte de la función nocturna.

—Mañana estreno de la revista del crítico de Ultima Hora, de Buenos Aires, L. Alberti y del maestro de la compañía Méndez, señor Jesús Ventura.

"América" servirá además para presentar al trío de guitarreros hermanos Farías.

DON ALFREDO ANSALDO

En la combinación transandina de ayer se dirigió a Buenos Aires, el señor Alfredo Ansaldo, socio de la firma teatral Ansaldo, Queirolo y Cía. y que va a contratar espectáculos para sus teatros, Victoria de Valparaíso; Unión Central y American Cinema, de Santiago, y Concepción, de Concepción.

El señor Ansaldo estará de regreso entre nosotros en unos quince días más.

COMEDIA

Anoche se dió por segunda vez "La Princesa de las Czardas", con el éxito de costumbre.

Hoy se pone en escena por 23.a vez, en la función nocturna, la magnífica opereta: "La danza de las libélulas", cuya magnífica interpretación y presentación ha merecido los elogiosos conceptos de la prensa entera de la capital.

En esta semana se reprisará la opereta de gran éxito: "La mazurka azul".

LA COMPAÑIA DE OPERA CHILENA SE PRESENTARA MAÑANA EN EL ESMERALDA

Un impulso a nuestro incipiente arte lírico nacional significa la decisión de la sociedad Aurelio Valenzuela B. y Cía., de ceder su Teatro Esmeralda por cuatro días para que en él actúe la Compañía de Opera chilena.

Por primera vez la Compañía de Opera chilena se presentará en forma debida. Una orquesta de 20 profesores ensayará desde las 10 de la mañana de hoy conjuntamente co los cantantes.

El debut se hará mañana con la ópera "Rigoletto", con Graciela Miranda Ferrarezzi, María Ramírez de Arellano, Moebis, Muzzio, García, Saxton, etc., como principales intérpretes. Es un conjunto homogéneo que hará un espléndido "Rigoletto".

Como estas funciones se hacen con fin de divulgación artística, se ha fijado a la platea el módico precio de tres pesos. Son numeradas y están a la venta desde hoy.

POLITEAMA

Con buen público funcionó ayer la Compañía Recabarren-Bührle, en esta sala. El número de Bührle y la Puelma, en el box, llevó muchos espectadores. Como se trata de las últimas funciones, el público se esmera en presenciar el espectáculo ameno y liviano que nos hace este conjunto.

El programa de hoy nos anuncia una obra que siempre ha llevado concurrencia: es "Mustafá", la creación de Bührle y la Puelma. Se da esta obra en vermouth.

En la noche se presenta, por vez última, la hermosa comedia de Matías Soto Aguilar: "La Negra Brava", pieza de un delicioso ambiente criollo y que siempre ha sido un punto de atracción de nuestra escena.

—La Compañía deberá dirigirse pasado mañana a San Fernando, ciudad a la cual va a cumplir un breve contrato hecho con abonos. En la sociedad sanfernandina hay mucho interés por conocer las últimas obras de la escena nacional.

PROGRAMAS DE HOY

AMERICAN CINEMA.—Compañía de revistas Méndez. — Vermouth: "Las Corsarias"; noche: "Las hijas del placeh" y "Las Corsarias".

SANTIAGO.— Compañía Serrador-Marí.—Vermouth: "No te ofendas Beatriz"; noche: "Sueño de una noche de verano".

COMEDIA.—Compañía de opereta Inés Berutti.—Vermouth: "La Princesa de las Czardas"; noche: "La danza de las libelulas".

POLITEAMA.—Compañía Recabarren-Bührle.—Vermouth: "Mustafá; noche: "La negra brava".

MUSICA

TEATRO MUNICIPAL

En "Manon" de Puccini cantó anoche Ida Quaiatti

En el drama lírico Giacomo Puccini ha sido siempre acertado y así tenemos que sus obras son las que en mayor número agradan a todos los públicos. Sus temas melódicos y la vigorosidad orquestal que hay en cada una de sus obras dejan de manifiesto la gran capacidad musical que le ha caracterizado. La expresión sentimental y la comprensión delicadísima que tiene de la belleza le han hecho aplicar a temas dramáticos, generalmente pasionales, las concepciones más sentidas de la melodía en las diversas romanzas a cargo de los personajes y el colorido propio de las situaciones que se vive en la escena, en la polifonía de la orquesta.

"Manon Lescaut" ocupa uno de los lugares preferentes entre las composiciones del autor italiano, tanto por su música como por el tema dramático que sin llegar a la exageración de situaciones tiene gran intensidad. Con esta obra debutaba anoche Ida Quaiatti en el rol de Manon Lescaut, la delicada mujer que padeciera las vicisitudes de un sufrido amor; por esto y por la finura de las melodías puestas en los labios de esta intérprete requiere la obra un artista comprensivo a fin de que pueda dar la intención de cada frase melódica como reflejo de un estado del espíritu. Ida Quaiatti nos pareció muy artista y de un marcado temperamento sentimental; condición indispensable en la escena lírica ya que las buenas interpretaciones musicales son siempre la vibración armónica de la psicología del artista. Su voz es melodiosa y agradable y sabe sacar partido de los trozos culminantes. Así en el segundo como en el tercero y cuarto actos logró dar brillo a su parte. Creemos que después de la actuación de Gilda Dalla Rizza, que nos ha dejado con la emoción palpitante de su voz llena de la soprano Qualatti ha llegado la el público en buena siendo que para ella te difícil imponerse en estas cunstancias.

Nino Piccaluga tuvo anoche exaltación brillante. Su papel des Grieux demanda un gran bajo escénico y además tiene la partitura difíciles trozos el final del tercer acto que en forma ventajosísima. Sus diciones vocales se adaptan obra en forma muy especial bre todo en los agudos que ca con seguridad y colorido ne una gran comprensión tual y sabe vivir su personaje afectaciones y con todas las nativas que dan vida al drama.

Angelo Pilotto, en el rol de caut, demostró una vez más bondades de su voz; y sabe desempeñarse en la escena con acierto. Atilio Muzio, nos ha mado en todo momento la c.ón por el carácter que da a personajes a su cargo; en el acto tuvo un especial lucimiento. Los demás artistas que formaban el reparto desempeñaron en buena forma. Los coros, la presentación escénica, La orquesta, impecable, alcanzó do un éxito especial en el preludio del tercer acto. El maestro coni, poco amigo del bis, se a concederlo, a pesar de la sistencia con que el público pidió.

Hoy parte la Compañía a Valparaíso, en donde dará cinco funciones, regresando a Santiago Lunes próximo e iniciando inmediatamente una serie de estrenos. — M.

NOTICIAS CINEMATOGRAFICAS

SALA IMPERIO

Estrena hoy: "¿Cuál es su ideal de marido!". — Creación de Hobarth Bosworth

Así, una pregunta cualquiera vulgarísima si se quiere, pero siempre de actualidad, siempre vibrante y siempre reveladora de emoción, es la que suele coronar los cuadros de una cinta de celuloide, en la que se contiene, como en la obra que hoy estrena la Sala Imperio, toda una historia de verdad humana, de infinitas sugerencias y de estudio serio acerca de uno de los problemas más trascendentales que a la sociedad preocupan: el matrimonio. ¿Cuál es su ideal de marido?, reza este título nuevo de la Associated Producers; y en estas seis palabras, que aparecen encerradas por las puertas enigmáticas de los interrogativos, se contiene también una meditación de cada mujer, al de una historia de contradicciones esperanzas. Podría decirse que tantos los ideales como de mujeres dan emoción y al universo y parece cierto que cada ideal de éstos hay un de base que es el que causa la tisfacción del casado, o al su intotal satisfacción. La película de hoy, hace este interesante dio, presentándonos tres diferentes de uniones conyugales que ideales, tendencias y nes distintas produjeron la ción. Al público toca,—como ta misma lo establece,— cuál de estas mujeres es cuál creta o prudente.

SPLENDID

El estreno de hoy. — Douglas Fairbanks interpreta "Su Majestad el Americano"

Sin la propaganda bombástica que a veces se acostumbra, se estrena hoy en el Teatro Splendid la tercera producción que presenta independientemente la poderosa corporación de "Los artistas unidos".

En Chile es lo suficientemente conocido el nombre de Douglas Fairbanks, que ya no es necesario para obtener éxito de taquilla, recurrir a la fuerza de la propaganda de que tanto abusan algunos importadores de películas, y es así que el solo anuncio de Douglas Fairbanks constituye la razón más poderosa para que el público sepa que se trata de una película verdaderamente extraordinaria. "Su majestad el americano", que se estrena hoy en el Teatro Splendid, es una la que ha de gustar al público especialmente a que los que emociones en las pruebas gadas, en donde se pone la pericia y el valor de tores. Douglas Fairbanks nueva obra cinematográfica vela una vez más como el más temperamento en Norte ca. El argumento es una comedia en donde el amor mujer da margen para que banks derribe a sus adversarios mo él lo sabe hacer; con contra todos. La tesis de película encierra una moraleja muchos deben tomar como en el desenvolvimiento de "Puede el que quiere poder".

Desde la primera parte última, tiene esta película único de mantener al espectador continua emoción.

"Su majestad el americano" virá para aumentar aún prestigio de esta casa manufacturera, y también para afianzar ma de Douglas Fairbanks, conseguido ponerse a la cabeza los actores cinematográficos diales. "Los artistas unidos" pietarios de esta cinta, rán un nuevo triunfo y el de Chile tendrá la oportunidad asistir a un espectáculo dero arte cinematográfico.

Oportunidad

Por viaje obligado traspaso en Valparaíso espléndido negocio de calzado. Centro el más comercial. Venta espléndida. Contrato largo. Por datos dirigirse a

J. M.
CASILLA 4302
VALPARAISO
S-26

TEATRO AMERICAN CINEMA
ARTURO PRAT Y ALONSO OVALLE
EMPRESA ANSALDO, QUEIROLO Y CIA.
GRAN COMPAÑIA DE REVISTAS MENDEZ
HOY: dos grandes funciones. Vermouth, a las 6.30 P. M.
Las Corsarias
NOCHE, a las 9.30 P. M. Los dos grandes sucesos de la temporada:
Las CORSARIAS
y LAS HIJAS DEL PLACER
MAÑANA, ESTRENO DE LA REVISTA:
AMERICA

ESMERALDA Mañana

DEBUT DE LA GRAN

Cia. DE OPERA CHILENA

CON LA MONUMENTAL OBRA

RIGOLETTO

ORQUESTA DE VEINTE PROFESORES

PRINCIPALES INTERPRETES: GRACIELA MIRANDA, MARIA RAMIREZ DE ARELLANO, FERNANDEZZI, MOEBIS, MUZZIO, GARCIA, SAXTON, Etc. NUMEROSO CUERPO DE CORO.

BRASIL - HOY

A TODO FUL por Hoot Gibson y "LA GUARIDA DEL DIABLO"

SETIEMBRE: HOY

TERCERA FUNCION DE "LA GUARIDA DEL DIABLO"

ESMERALDA: HOY

Platea $ 2 BAVU

DOMINGO: "RECUERDOS" Poema Cinematográfico Golduryn

TEATRO SANTIAGO

EMPRESA ERNESTO BOUQUET

Compañía Española Moderna de Comedias Serrador - Marí

HOY MIERCOLES 26 SETIEMBRE

Vermouth a las 6. Platea $ 3.

NO TE OFENDAS, BEATRIZ

Noche a las 9.15. Estreno de la temporada.

SUEÑO DE UNA NOCHE DE AGOSTO

ESMERALDA

"**Bavú**".— En las dos funciones de hoy se estrenará en el teatro de un millón de pesos la extraordinaria película Jewel Universal "Bavú", que ayer se presentó con éxito colosal en los Teatros Setiembre y Brasil.

Como ya lo hemos publicado, "Bavú" es un drama de amor desarrollado en medio de la tormenta de sangre y odios que desencadenó la caída del czarismo y el advenimiento del nuevo régimen en Rusia. Es algo como la famosa vista "Huérfanas de la tempestad" en relación con la Revolución Francesa.

Los protagonistas son una princesa fugitiva y un comisario de soviet. El amor los une, pero encuentran un peligro terrible en Bavú, personaje siniestro, una especie de Rasputín del bolcheviquismo.

Esta extraordinaria obra se exhibirá al módico precio de dos pesos la platea y $ 0.50 la galería.

—Mañana se estrenará la tercera función de "La guarida del diablo".

¿

HOY

Día de moda en el Cine Social

IMPERIO

Localidades en venta.

SETIEMBRE

La tercera función de la serie "La guarida del diablo" se estrenará en las dos secciones de hoy de este teatro.

—Mañana se repetirá "Bavú", la gran Jeewel Universal estrenada ayer con éxito estupendo.

ODEON

"**Nora del Norte" o "La guarida del diablo**".—En sus funciones de especial y noche estrenará hoy la primera función de la emocionante serial Universal "Nora del Norte" o "La guarida del diablo".

En su interpretación entra la célebre pareja de actores Ben Wilson y Anna Litle.

Hoy irán las tres primeras jornadas de esta serial.

PIANISTA

Necesita, Teatro Franklin.

SAN DIEGO 2015

MUEBLES

de todas clases a precios sumamente bajos y con GRANDES FACILIDADES DE PAGO, vende

Mueblería ARTURO PRAT

Arturo Prat 182

CONSULTE NUESTROS PRECIOS

NITRO - OZONA

LOWE - WEISSFLOG

Grandioso desinfectante titulado Salvador, por el público de Chile, en la época de cólera, 1887, en que salvó numerosos habitantes.

Unico remedio comprobado por la radiografía como radical curador de la tuberculosis (tisis). Pruebas acumuladas durante 40 años, a disposición del público.

Nitro-Ozona regularizador del organismo y de la circulación sanguínea.

Cura toda clase de enfermedades infecciosas. Viruelas. Tifus. Membrana, etc. Afecciones infecciosas crónicas. Sífilis, cáncer, carcoma, etc. Enfermedades de la piel, rápidamente curadas.

Remito gratis a quien lo pida. Catecismo Nitro-Ozona, librito explicativo.— Luis Lowe.— Casilla —Claras 149.—Teléfono 1830.— Droguería Daube y boticas principales.

La Casa Giordano

PUENTE 686 – 692, Casi esq. de Rosas

Sigue hoy con sus grandes rebajas a precios excepcionales.

Consulte nuestros precios antes de hacer sus compras y seguramente ahorrará dinero.

$ 1.50	Kilo azúcar pancito, Viña del Mar
$ 1.20	Kilo azúcar blanca
$ 1.00	Kilo Arroz Brasilero 1.a
$ 1.10	Kilo Arroz Chiclayo 1.a
$ 1.20	Kilo Arroz Sublime Extra
$ 4.20	Lata de Aceite Rayo, 1 litro puro de oliva
$ 8.40	Lata de Aceite Rayo 2 litros puro de oliva
$ 0.60	Barra, 2 panes, Jabón Inglés
$ 1.00	Tres panes chocolate Glosia
$ 3.80	Lata Aceite fino, 1 litro
$ 6.00	Botella Aceite Francés
$ 0.65	Lata arvejitas Rubio, finas
$ 0.90	Lata Cocoa Superior
$ 2.60	Lata Cacao Peptonizado
$ 1.80	Lata Sardinas, lata 1|2 kilo
$ 0.65	Lata chorps grandes amarillos de Calbuco
$ 1.40	Kilo pasas del Huasco
$ 5.30	Lata Aceite Bau 1 litro
$ 10.60	Lata Aceite Bau 2 litros
$ 0.50	Lata de Pate de Foie
$ 7.50	Docena copas heladeras
$ 0.80	Lata Gavilla de 1|2 kilo
$ 1.40	Kilo Gavilla

BRASIL

"A todo ful", la linda vista Universal por Hoot Gibson, se estrenará hoy en vermouth y nocturna. Es una cinta característica del cowboy sonriente, con escenas cómicas y sensacionales, que harán pasar dos horas de regocijo y emoción.

En una de ellas, Hoot atrapa un potro salvaje por las crines, nada más que con sus manos, lo monta y lo doma en pelo.

Además se dará la segunda función de "La guarida del diablo".

CUAL

Lujosa obra social de Maurice Tourneur. Fotografías de Charles Van Enger. Leyendas de Fco. J. Ariza.

Interpretación de

HOBART BOSWORTH Y DORIS MAY

Edición

Associated Producers

IMPERIAL

Un doble programa exhibirá hoy este cine en especial y nocturna; en primer término va la serial "Carlos El Remachador", en los episodios 4, 5 y 6, cuya protagonización corre a cargo de Charles Hutchison. Además reprisará "Cuando hierve la sangre", cinta de aventuras interpretada por Franl Braidwood.

Tenga en su Casa

una caja propia, contra incendio y robo, donde guardar sus joyas a toda hora.

ADQUIERA UNA CAJA "CENTO"

82 BANDERA 82

Frente a la Bolsa de Comercio

SOCIO CAPITALISTA

solicito con $ 20,000, para industria muy floreciente. Utilidad mínima semanal, $ 800. La industria está basada en la metalurgia; existe una sola instalación en el país. Para mayores datos dirigirse: Avenida Irarrázaval 2675 o a Baquedano 863; en este último sólo los Domingos.— J. C.

"IDEAL"

Es el nombre de la mejor Anilina para teñir toda clase de géneros. Es exactamente igual a la famosa Anilina Universal, y sólo a un peso el paquete grande.

40 COLORES DISTINTOS

En venta: Botica y Droguería El Porvenir.— Juan A. Tudela Barraza. Competencia, seriedad y exactitud en las recetas.

Personal examinado.

SAN DIEGO 1500

S—25

MINERVA

Para hoy anuncia esta sala un programa doble. Monroe Salisbury en "La luz de la victoria" y además el estreno de la comedia dramática "Las apasionadas" por Eva Reynal y Luisa Colliney.

NOVEDADES

"**Campanas nupciales**".— La elegante estrella americana Constance Talmadge reaparece hoy, a pedido de numerosas familias, en este teatro, en su interpretación de lujo titulada "Campans nupciales", exquisita comedia presentada por esta actriz.

DIECIOCHO

"**Señora, no deje solo a su marido**".— Gaumont Pax, la marca francesa editora de "El Pensador" presenta hoy en las secciones de tarde y noche, la producción titulada: "Señora, no deje solo a su marido".

Creación de los actores de la Comedia Francesa. Mr. Le Bargy y Mlle. D. Mazza.

Se desarrollan las escenas de esta película en París, Roma, Nápoles y Sicilia.

ELECTRA

"**Vaya un Nene**". — En las dos funciones de hoy estrena este Teatro: "Vaya un Nene", corte picaresco, que relata, con lujo de chistes de buen gusto, la novela de uno de aquellos eternos, hijitos de su mamá. La interpretación está a cargo de Men Hunter.

SALA ORIENTE

Hoy presenta la fina comedia titulada "Vida y milagros" de Harold Lloyd.

En la nocturna se presenta el notable guitarrista español Fausto Asensio, con un nuevo y escogido programa musical.

ES SU

Algunas mujeres se casan por amor. Otras por interés. Otras, por un marido... De estos tres tipos principales existen en esta historia. Cada una de ellas busca la felicidad a su modo. Toca al público juzgar quién es necia, quién es prudente...

IRIS

"**La famosa Miss Lisle**".—Hoy estrena este teatro en las funciones de tarde y noche la producción de arte marca Firts National Circuit, titulada "La famosa Miss Lisle", interpretación de la elegante Katherine Mac Donald.

MUNDIAL

"**La trampa dorada" por Lewis Stone**.—Tres astros del cine interpretan el estreno que exhibe este teatro en sus funciones de especial y noche. Esta obra impresionante y cautivadora es un conjunto de amor y odio que satisface plenamente al espectador más exigente.

PROVIDENCIA

Catalina Mac-Donnald, la actriz de extraordinaria belleza, preséntase hoy en ambas funciones de esta sala, interpretando la obra titulada "De corazón a corazón", notable comedia dramática de atractivo argumento, cuyas escenas relatan una sabia lección de humanidad.

AVENIDA

William Russell, el gran actor de la Fox, reaparece en las funciones de hoy de esta sala interpretando una obra sencilla y emocional, titulada "Los hijos de la noche", que enseña a los hombres a abrirse paso en la vida, da energías para soportar las más rudas batallas y enseña a conquistar la más linda de las mujeres, que en un tiempo nos fué huraña y arisca.

Alhambra y Victoria

HOY 6.30 Y 9.30

Bessie Barriscale

— Y —

JACK HOLT

en el intenso drama presentado con arte y elegancia

LA DOCTORA

Extra programa:

LA MARATHON

Creación de Harold Lloyd.

Ofrecemos en Arriendo

DIECIOCHO segunda cuadra, espléndida residencia de todo lujo, consta de gran salón, gran comedor y escritorio, salita, 10 dormitorios, buenas dependencias, 2 baños, 3 patios, jardín, parrón, garage, etc. Canon: .. .. $ 1,300

SANTO DOMINGO, a la altura de Brasil, gran casa con toda clase de comodidades, 9 dormitorios, comedor, salón, 2 piezas de baño, gran hall, 2 patios, luz eléctrica y gas, fuera de dependencias. Canon: .. .. $ 800

CASTRO, cerca de Alameda, casa en bajos, recién construída, consta de 10 piezas, pieza de toilette, baño, luz eléctrica y gas y toda clase de comodidades, dependencias, Canon: .. .. $ 700

NATANIEL, próxima a Alameda, cómoda casa en altos, 6 dormitorios, todos decorados, baño, hall, luz eléctrica y gas, 3 piezas para servidumbre en el 3er. piso, recién refaccionada. Canon: $ 500

NATANIEL, próxima a Alameda, gran casa, consta de 10 dormitorios, gran comedor, luz eléctrica y gas, recién pintada y empapelada, cinco ventanas a la calle, grandes galerías y piezas de servidumbre. Canon: .. .. $ 650

FONTECILLA, casa en bajos y altos, consta de 6 grandes piezas, baño, hall patio, luz eléctrica y gas, recién construída, estilo antiguo. Canon: .. .. $ 300

SAN MIGUEL, casa recién refaccionada, consta de 4 grandes piezas todas decoradas, patio, parrón, baño, etc., Canon .. .. $ 300

NATANIEL inmediata a Alameda, dos casas recién construídas, comprenden cada una 3 dormitorios, salón comedor, cocina y baño, luz eléctrica y gas y otras comodidades. Canon: ... $ 280

COMPAÑIA próxima a la Plaza, espléndida casa en bajos, consta de 15 piezas, 3 baños, fuera de dependencias y toda clase de comodidades. Canon: .. .. $ 750.

Y numerosas otras cuyos detalles encontrará donde:

RIVERA & ARCE

HUERFANOS 1153, OFICINA 88

HIPPODROME

"**La guarida del diablo" o "Nora del Norte**".— Presentará hoy en sus funciones de la tarde y noche la segunda jornada de la serial "La Guarida del diablo" o "Nora del Norte", que consta de los episodios: 4, 5 y 6, interpretados por Ben Wilson y otros artistas conocidos del público.

ATENAS

Presentará hoy en sus secciones especial y nocturna, una nueva creación del aplaudido primer actor de la Goldwyn Picture, Cullen Landis. La obra que hoy se exhibirá titúlase "La juventud triunfa", y en sus escenas admírase un argumento de singular belleza.

ALAMEDA

"**Bavú", la Universal extraordinaria**.— La manufactura Universal, la editora "Esposas Imprudentes", nos anuncia "Bavú", una novela que se basa en uno de los casos de más resonancia mundial que hasta hoy dominan los criterios de la sociedad europea. La vida rusa, esa sociedad tan compleja, tan mística y sentimental, que posee una trágica comprensión de la vida, es algo que siempre tiene que cautivar a todos: aún antes de la época actual, los eslavos han sido siempre un tema internacional.

Es extraordinaria y se da en ambas secciones.

CINES ALHAMBRA Y VICTORIA

Realizarán hoy estos concurridos cines centrales sus funciones especial y nocturna, con el estreno de la manufactura Robertson Cole, titulada: "La doctora". El rol protagonista de la obra es ejecutado por la hermosa actriz Bessie Barriscale, siendo secundada por Jack Holt, antiguo primer actor de la Paramount. Finalizarán ambas funciones con la exhibición de la graciosa comedia de picarescas escenas, titulada: "La Marathon", creación del inimitable bufo Harold Lloyd, el cual es secundado por Harry Snub Pollard y Bebe Daniels.

REPUBLICA

Un estreno de sensación y lujo ofrecerá hoy esta sala en sus funciones especial y nocturna. La obra se titula "La sombra del paraíso", viéndose en sus escenas un derroche de buen gusto escénico, de detalles que adornan la película. La protagonización es desempeñada por un selecto conjunto de estrellas conocidas del público.

COLISEO NACIONAL

"**DOS CLASES DE MUJERES**", drama de aventuras desarrolladas en las desiertas llanuras del Far-West, creación de Paulina Frederick, quien por primera vez se presenta ante nuestro público en una cinta de vaqueros.

IDEAL

Usted cree haberse casado por amor, pero ante los rigores de la pobreza siente que sus ambiciones despiertan y que los trajes, los carruajes, las joyas y la pleitecía galante de los hombres acicatean su vanidad.

¿QUE HACE ENTONCES?

EXCELSIOR

"**Magdalena" por Francisca Bertini**.—En las funciones de especial y noche de hoy reprisa el fuerte drama de Emilio Zola "Magdalena", creación de Francisca Bertini.

SELECTA

"**El expatriado**".—Un estreno de gran emoción, lleno de interés dramático, de asunto vigoroso y gran significación social es el que presenta este tétro en especial y noche. La película está inspirada en el mismo tema de "El desarrollo de un pueblo" y tan dramática o más que ella.

CRESPON INGLES PARA LUTO

OFRECE

E. Delporte y Cía.

BANDERA esquina ROSAS

AVENIDA MATTA

Un verdadero acontecimiento de arte y comicidad ofrecerá hoy este concurrido teatro de barrio en sus secciones de moda, especial y nocturna. Trátase de la producción gigante de Mack Sennett titulada: "La casa del testamento", última creación del célebre y maravilloso actor cómico Ben Turpin, El Turnio, al cual secundan los famosos caricatos, tales como la Fazenda, El Ogro, El Bigote de Columpio y tantos otros ya conocidos por sus anteriores creaciones.

TEATRO COMEDIA

EMPRESA ERNESTO BOUQUET

Gran Compañía Española de Operetas Inés Berutti

HOY MIERCOLES 26 SETIEMBRE

Noche a las 9.15. 23.a representación de la grandiosa opereta

LA DANZA DE LAS LIBELULAS

En la semana: LA MAZURKA AZUL.

UNA NUEVA SUPER-PRODUCCION ALEMANA

"La Princesa de Berania". — Su exhibición privada se verificará hoy

Decididamente, la película alemana ha demostrado su bondad; nada hay que iguale su presentación, en cuanto a suntuosidad e interpretación. Los grandes directores alemanes no escatiman medios para imponer sus cintas dentro del comercio mundial, y es por esta razón que han logrado los valores que tiene hoy su cinematografía.

No hay más que recordar las cintas alemanas estrenadas en Chile para darse cuenta del rol que Alemania ocupa.

Ultimamente ha lanzado al mercado mundial una nueva producción de largo metraje, de grandes conjuntos y suntuosidad; titúlase "La princesa de Berania" y se pasa privadamente hoy en la sala de exhibiciones de la Casa Max Glucksmann.

ALAMEDA — TEATROS HOY — REPUBLICA

BAVU

Un drama emocionante en la época actual del bolcheviquismo.

LA SOMBRA DEL PASADO

Drama social por el simpático actor EUGENIO O'BRIEN

ESTRENO ABSOLUTO, POR FOX William Russell

Los Hijos de la Noche

Una obra que le enseñará a ganar las más rudas batallas, y a hacerse amar por la más linda mujer...

6.20 — HOY — 9.20

AVENIDA

V. MACKENNA 624

COLON

El último día de Luisa Salas. — Pocas veces hemos visto en esta sala un éxito más sonado que el que ha tenido Luisa Sala seu sus presentaciones lírico-coreográficas. La elegancia en la presentación y la finura de estilo de esta notable artista son causas más que suficiente para que el público respondiese al llamado que la Empresa le hizo.

Hoy nos ofrece un nuevo programa formado por las piezas que más han gustado y por algunos estrenos.

El cinema nos presenta en estreno una de las últimas obras de Frank Mayo: "A Puerta Cerrada".

DELICIAS

"**Bajo la máscara del crimen**". — Las obras de tema policial han sido siempre las favoritas del público. Pero debemos hacer una salvedad: hoy en día las piezas de esta naturaleza han sufrido una transformación y es que ese tema policial se ha convertido en un científico detectivismo.

Estos detalles los observamos en la película "Bajo la Máscara del Crimen", que es estrena hoy.

DE

¡Qué encantador es el bolsito de mano que se exhibe en aquella vitrina! ¡Qué bien combinaría con su traje y cómo se lo envidiarían sus amigas! ¡Qué lástima no tener el dinero suficiente... (Al regresar a su casa, lo recibe Ud. con la tarjeta de un íntimo amigo de su marido... uno de esos que son "casi como hermanos")

¿QUE HACE USTED?

FRANKLIN

"**Parece que no se va a poder**". — Hoy Miércoles, especial y noche esta cinta, de gracia fina, alegría, sport y aventuras, en la que hace brillante creación Owen Moore.

PROXIMOS ESTRENOS

Las maravillas de "Una expedición a los Juncales de Borneo". — Como lo hemos anunciado, el Martes de la entrante semana ofrecerá el Splendid el estreno de la vista "Una expedición a los Juncales de Borneo", obra cuyo estreno ha despertado gran entusiasmo entre nuestra sociedad y público en general, ya que ofrecen sus escenas la oportunidad de conocer esta terrorífica isla que muy pocas personas en el mundo conocen, y que está llena de las más grandiosas bellezas naturales, como también de los más raros animales feroces.

Aparecen fotografías de algunos hombres que parecen animales y que, en realidad, se acercan mucho a las bestias feroces, entre quienes viven. Vamos a repetir aquí algunas de las frases de los esposos Johnson al comenzar su expedición: "A medida que avanzábamos en el corazón de la selva, el río y el bosque parecían anunciarnos infinitos peligros: una profunda sensación de misterio y de angustia domina el espíritu en aquel mundo desolado y magnífico. Las primeras aves que se levantaron asustadas de nuestra vecindad, eran soberbias garzas de finísimo plumaje. Luego vimos muy cerca de nuestra piragua un nido de cocodrilos en pleno baño; él constituye el plato favorito de los malayos, y para proveer a nuestros guías de este alimento matábamos cuanto ejemplar se nos ponía a tiro; en un solo día matamos 90."

QUESOS DE CABRA

llegó una gran partida, ofrezco al más bajo precio de plaza, Chanc. de las mejores marcas.

Ventas por mayor y menor.

21 DE MAYO 879

TELEFONO 5128

"EL TORO"

"**A maestro, cuchilladas**". — Tal es el original título de la nueva producción de sensacionales aventuras en que interviene Willy Fairbanks, hermano del admirado Douglas, y que en esta cinta es superado en audacia, dureza de puños y agilidad.

Willy sigue la tradición de su hermano en la arrebatadora audacia que pone en cada uno de sus actos, que tienen por base la justicia. En esta cinta lo vemos que pone a raya a uno de esos matoncitos de revólver al cinto, temido bandolero que tenía en suspenso la vida de un pueblo. La lucha da lugar a escenas sensacionales, que ponen los pelos de punta, y en la cual, tras una batalla reñidísima, sale vencedor el simpático Willy.

"**Recuerdos", por Patsy Ruth Miller**.—Rupert Hughes, el más famoso dramaturgo americano, ha adaptado y dirigido su famosa obra "Recuerdos" al cinematógrafo.

La acreditada manufactura Goldwyn ha adquirido los derechos exclusivos de la obra y los ha cedido a su vez en Chile a la Universal Pictures Corporation.

Patsy Ruth Miller, una nueva actriz tan adorable como Olivia Thomas; Claudio Gillingwater, un colosal actor genérico de 60 años; y Cullen Landis, galán que en poco tiempo se ha conquistado inmensa popularidad, son los protagonistas.

"Recuerdos" se estrenará el Domingo en los teatros Setiembre y Esmeralda.

"**El hombre que se casó con su propia esposa**". — Tal es el largo título de la producción Universal que formará la principal atracción del programa de aventuras que estrenarán el Sábado los teatros Setiembre y Esmeralda.

Frank Mayo hace el rol de un náufrago que en medio de la catástrofe recibe heridas que lo desfiguran hasta el punto que su mujer siente horror por él. ¿Qué hacer para recobrar el amor?

"**La senda del Oregón", por Art Acord**.—Así se titula la nueva serie que la Universal lanzará a la explotación dentro de tres semanas. Es interpretada por Art Acord, el cow-boy gigante, recordado protagonista de "Búfalo Bill".

CINEMATOGRAFIA NACIONAL

El estreno de "Traición".—Son muchas las personas de caracterizado relleve dentro de ciertas esferas de la vida diaria, que asistieron a la representación privada de "Traición", el mejor exponente de nuestra cinematografía nacional, a la que con este trabajo ya no puede ser calificada de "incipiente" como lo había sido hasta hace poco. Esta obra viene a demostrar un antecedente digno de toda comprensión, y es que el cine no es un simple juguete, no es uno de esos pasatiempos ligeros y banales, como algunos han creído: es un arte, un arte tan complejo como cualquiera otro, y la prueba de ello es que la cinta en referencia ha sido hecha con un criterio de respeto a la pantalla, con buena dirección, seleccionando escenas, intérpretes y prodigando la estética y buen gusto.

Vemos, por ejemplo, en esta obra, ante todo, una amenidad muy parecida a la que emplean los norteamericanos en sus piezas. Este detalle, que es algo esencial en todos los casos cinematográficos, está contemplado en "Traición" con una primicia absoluta ante todo. La cinta desfila ante la pantalla con sencillez: no hay nada enrevesado, nada que haga pensar al espectador de que hay equivocaciones o algún complicado error; va hecha con este tacto y sabiduría en la manera de hacer que poseen los grandes directores de la Unión.

El estilo de la cinta es, ya lo hemos dicho, yankee: tiene un mérito: la liviana caracterización de las obras de corte de aventuras con el tipo de la alta comedia, de la obra social a estilo de Cecil de Mille, claro está que valorando sus respectivas relaciones con nuestro ambiente. Se sigue un plan de trabajo que se desarrolla con debida oportunidad. No vemos el detalle innecesario ni la abundancia de sensaciones poco selectas. Todo se contempla con serenidad, sin turbación alguna y con un ojo estético que sabe modular y graduar la intensidad de las emociones.

Como se sabe, se estrena el 4 de Octubre en el Splendid.

"**Almas perdidas", juzgada por "El Sur" de Concepción**.—"El Sur" de Concepción elogió la película "Almas perdidas", por su interpretación y argumento pleno de emoción. Detúvose principalmente en los roles de la señora Fresno, que es la protagonista; de la señora Acevedo Hernández y el señor Juan Tenorio, que interpreta el Aguilucho. Dijo, en suma, que era una de las más acabadas producciones nacionales, que tenía sobre las demás un argumento francamente interesante y más artísticas leyendas. "Almas perdidas" será reestrenada la próxima semana.

PROGRAMAS DE HOY:

ALAMEDA.—Tarde y noche: "Bavú".

ALHAMBRA.—Tarde y noche: "La doctora".

ATENAS.—Tarde y noche: La juventud triunfa".

AVENIDA.—Tarde y noche: "Los hijos de la noche".

BRASIL.—Tarde y noche: "A todo ful".

COLISEO.—Tarde y noche: "Dos clases de mujeres".

COLON.—Tarde y noche: Luisa Salas y biógrafo.

DELICIAS—Tarde y noche: "Bajo la máscara del crimen".

DIECIOCHO. — Tarde y noche: "Señora, no deje solo a su marido".

ELECTRA.—Tarde y noche: "Vaya un nene".

EXCELSIOR. — Tarde y noche "Magdalena Ferat".

FRANKLIN—Tarde y noche: "Parece que no se va a poder".

HIPPODROME.—Tarde y noche: "La guarida del diablo", segunda.

IMPERIAL. — Tarde y noche: "Carlos el remachador".

IRIS.—Tarde y noche: "La famosa Miss Lisle".

MINERVA.—Tarde y noche: "La luz de la victoria".

MUNDIAL.—Tarde y noche: "La trampa dorada".

NOVEDADES. — Tarde y noche: "Campanas nupciales.

ODEON.—Tarde y noche: "La guarida del diablo", segunda.

PROVIDENCIA.—Tarde y noche: "De corazón a corazón".

SALA IMPERIO.—Tarde y noche: "Cuál es su ideal de marido".

SALA ORIENTE.—Tarde y noche: "Vida y milagros de Harold Lloyd".

SELECTA.—Tarde y noche: "El expatriado".

SETIEMBRE. — Tarde y noche: "La guarida del diablo".

VICTORIA.—Tarde y noche: "La doctora".

MARIDO

Suspiraba Ud. por un marido gallardo, elegante, vistoso, de modales de gentleman, dominador del frac y del shimmy... Ya lo tiene Ud., pero es ingenuo, es vacío, es petulante y, aparte de sus números, no sabe de la misa la media... Y el mundo le toma graciosamente el pelo y sus amigas se ríen de Ud. y Ud. misma se ha convencido de que en la intimidad del hogar no se viste frac ni se baila la shimmy.

¿QUE HACE USTED?

?

¿Qué requisitos deberá llenar el marido ideal? Si ni el amor basta para la satisfacción plena, ¿qué hace falta, pues? ¿Dónde reside el secreto del éxito?

La democracia es más que una mera forma de Gobierno

Declaraciones de Mr. Rowe en la Convención Internacional de la Cruz Roja. — La labor de la entidad americana en favor del verdadero panamericanismo.

(Correspondencia cablegráfica de A. L. Bradford, especial para "La Nación")

WASHINGTON, 25.—Mr. Leo S. Rowe, hablando esta noche en la Convención Internacional de la Cruz Roja, se refirió a sus viajes por la República Argentina, Chile, Brasil, Uruguay y Paraguay, diciendo que en todas partes, había encontrado a la Cruz Roja americana como un ejemplo del espíritu idealista y servicial del pueblo de los Estados Unidos.

"La Cruz Roja—agregó—está realizando una labor mucho más eficaz que la de cualquiera otra influencia para contrarrestar la tendencia tan marcada que existe, en muchas partes del mundo, para considerar a los norteamericanos como seres materialistas y egoistas".

Agregó que, en cuanto se refiere a la situación en el Continente americano, está convencido de que la Cruz Roja americana está destinada a ser uno de los más importantes si no el más importante factor de desarrollo del verdadero panamericanismo.

"Estáis ahora—continuó—a punto de dar otro paso de importancia y de formalizar una Conferencia Panamericana de las sociedades de la Cruz Roja; además de los resultados positivos que se obtendrá en la próxima Conferencia que se reunirá en Buenos Aires, durante el mes de Noviembre próximo, debe ser motivo de un verdadero regocijo el hecho de que esa Conferencia marcará un progreso pronunciado en el desarrollo de la unidad panamericana. En toda la América Latina se despierta el sentimiento general de que la democracia tiene un significado más amplio que el de una mera forma de Gobierno y que la eliminación de las enfermedades, el mejoramiento de las condiciones de vida de las clases obreras, el aumento de la eficiencia industrial de las masas del pueblo, etc., constituyen factores de desarrollo democrático mucho más importantes que la elección popular de los funcionarios públicos."—BRADFORD (U. P.)

DINAMARCA

Se inician las negaciaciones con Noruega sobre la Groenlandia

COPENHAGUE 25.— Se iniciaron las negociaciones para el arreglo entre Noruega y Dinamarca respecto de Groenlandia. El ex-Ministro Movinckel, preside la delegación noruega y el ex-Premier Christensen la danesa.

La prensa pide que se celebre un arreglo amistoso sobre esta cuestión a fin que no se envenenen por más tiempo las relaciones internacionales de los países escandinavos.—(U. P.)

BULGARIA

Los revolucionarios siguen ganando terreno

ATENAS, 25.— Informaciones procedentes de Salónica anuncian que la revolución búlgara se ha extendido, ganando terreno, especialmente en el Norte.

Dirigen el movimiento los comunistas Demetrieff y Caklaroff.

Comunicaciones de Philophopoli informan que la situación es de lo más seria en algunos puntos.

Una violenta batalla se realizó en la aldea de Peroustitsa. La artillería destruyó la ciudad.

Se ha procedido a hacer el enrolamiento de las milicias, lo cual fué permitido por la comisión aliada de control.—(U. P.)

La situación sería grave

PARIS, 25.— "Le Matin" ha recibido informaciones de Belgrado, anunciándole que el Ministro interino de Yugoeslavia, señor Peritch, declaró que la situación de Bulgaria era grave.

Despachos recibidos de Saribrod informan que una parte del ejército se ha unido a los insurgentes y la anarquía reina en todo el norte y sur oriente de Bulgaria. (U. P.)

Los comunistas avanzan sobre Sofía

BELGRADO, 25. — Las informaciones semioficiales de Sofía que anuncian que los comunistas avanzan sobre la capital por los faldeos de las montañas de Vitos, no han sido confirmadas. Se asegura sí que los comunistas se han apoderado de los depósitos militares que los partidarios de Zankoff tenían en Yambouli y Schumen y han procedido a distribuirse grande cantidades de municiones y armas. (U. P.)

LOS REVOLUCIONARIOS A 50 KILOMETROS DE SOFIA

LONDRES, 25.—El corresponsal de "The Morning Post" de Belgrado, anuncia que los revolucionarios han ocupado a Ishtiman, a cancuenta kilómetros de Sofía. —(U. P.)

LA ASAMBLEA DE LA LIGA SE PRONUNCIA EN CONTRA DE LA INTERPRETACION WILSONIANA DEL ART. 10 DEL PACTO

La moción presentada por el Canadá, pidiendo la enmienda de dicho artículo, no pudo ser aprobada debido, únicamente, al voto negativo de Persia. — El presidente de la Asamblea decidió referir la moción, junto con el resultado de la votación, al Consejo de la Liga, como guía respecto de la interpretación del discutido artículo.

(Correspondencia cablegráfica de Henry Wood, especial para "La Nación")

GINEBRA, 25.—La interpretación wilsoniana del artículo 10 del pacto de la Liga de las Naciones, debido a la cual quedaron fuera de la Liga los Estados Unidos, ha sido virtualmente muerta por la Asamblea, a pesar de la derrota experimentada por la moción presentada por el Canadá, que pedía su enmienda.

El hecho de que en la votación, no se haya logrado su aprobación, nada significa por cuanto la Asamblea refirió la moción canadiense y la votación al respecto al Consejo, para que le sirviera de guía en la interpretación del artículo.

Como todos los Estados representados en el Consejo figuran entre los 29 que votaron en favor de la enmienda, es seguro que el Consejo persistirá en la interpretación canadiense.

La votación ha venido a poner término a la larga lucha iniciada por el Canadá respecto de la interpretación de dicho artículo. Se estima ahora que si desde un principio hubiera aceptado el Presidente Wilson la interpretación canadiense del artículo en referencia, se habría evitado la campaña que se desarrolló en el Senado de los Estados Unidos en contra del pacto.

Las grandes potencias apoyaron la tesis canadiense y las pequeñas, que tal vez habrían apoyado la interpretación wilsoniana, se abstuvieron de votar al comprender que su oposición era una utopía.

La delegación persa confía en obtener de su Gobierno la autorización necesaria para retirar su voto negativo, pero en vista de que Persia está enteramente rodeada de países que no forman parte de la Liga, Rusia, Turquía e Indostán, es muy difícil que abandone las garantías que le ofrece la interpretación wilsoniana.

Un acalorado debate precedió hoy la votación final referente a la interpretación canadiense del artículo 10 del pacto, la que no pudo ser adoptada debido, únicamente, al voto negativo de Persia.

La situación fué salvada por la actitud del Presidente de la Asamblea, señor Torriente, que resolvió enviar la moción, con el resultado de la votación al Consejo, a fin de que éste se pronunciara al respecto. Simultáneamente, la delegación persa anunció que solicitaría del Gobierno de Teherán la autorización necesaria para cambiar su voto, a fin de que la decisión sea unánime.

En la votación final se pronunciaron en favor de la interpretación canadiense, los siguientes países: Unión Surafricana, Australia, Austria, Bélgica, Brasil, Bulgaria, Imperio Británico, Canadá, Chile, China, Cuba, Dinamarca, España, Francia, Grecia, Hungría, India, Irlanda, Italia, Japón, Luxemburgo, Noruega, Nueva Zelandia, Holanda, Portugal, Salvador, Suecia, Suiza y Uruguay. En contra votó únicamente Persia y se abstuvieron de votar Albania, Costa Rica, Estonia, Finlandia, Haití, Letonia, Liberia, Lituania, Panamá, Polonia, Siam, Checoeslovaquia y Venezuela.

Sir Lomer Gouin continuó el debate respecto de la enmienda, haciendo notar que el Canadá, en un principio, había pedido la supresión íntegra del artículo y que, posteriormente, se había limitado a solicitar una interpretación precisa de dicho artículo, pidiendo especialmente al Consejo tomar en consideración las condiciones geográficas y políticas especiales de cada país antes de pedirle que hiciera respetar sus decisiones, y en segundo lugar que se dejara establecido que ningún país podría ser obligado a participar activamente en una guerra sin la autorización de su propio Parlamento, al que solamente se pediría considerar en la mejor forma posible las recomendaciones del Consejo de la Liga.

Sir Lomer Gouin sostuvo que esa interpretación no cambia el artículo sino que se limita a precisar en forma definida su aplicación y que esto está reconocido como de justicia por los principales juristas del mundo, contándose entre ellos a los propios autores del Pacto.

El delegado de Persia, príncipe Asiad Doitleh, se opuso violentamente a la moción, haciendo notar que el Canadá, gracias a su posición geográfica, está libre de ataques, pero que no ocurre lo mismo con Persia u otros países, rodeados de enemigos poderosos. Sin embargo, manifestó que Persia estaba dispuesta a someter la interpretación del artículo a la Corte de La Haya. También se opuso a la moción el delegado de Panamá, señor Raúl Amador.

El delegado de Francia, M. Barthelemy, apoyó al Canadá declarando que el artículo 10 es la piedra angular de todo el Convenio y que la paciente petición del Canadá, presentada desde hace ya cuatro años, respecto de la interpretación precisa de las obligaciones que impone el pacto, no puede permanecer sin respuesta. Ese artículo ha suscitado siempre graves preocupaciones en el Nuevo Mundo y de allí que se dé primordial importancia fijar inmediatamente su alcance, esperándose que su interpretación facilitará el ingreso de los Estados Unidos a la Liga.

El delegado de Holanda notificó a la Asamblea que apoyaba la moción canadiense únicamente respecto de los puntos planteados por el Canadá, dejando los demás para posterior solución.

El señor Puva, delegado de Estonia, no votó porque consideró inoportuno alterar el artículo 10 que es el más wilsoniano de todo el pacto.

Grecia, representada por el señor Politis, expuso que, a su juicio, los Estados Unidos aprobarían la enmienda del artículo.

Sir Willoughby, a nombre de Gran Bretaña, apoyó la proposición canadiense y encareció a los que hacían objeciones no votar para conseguir así la unanimidad necesaria.

Terminó la discusión el señor Motta, representante de Suiza, apoyando al Canadá.—WOOD.—(U. P.).

Los premiers alemanes acceden al aband de la resistencia pasiva

El Gobierno no teme las posibilidades de un golpe de Estado originado en Baviera.— Confía poder entablar en breve negoc ciones con Inglaterra y Bélgica.

(Correspondencia cablegráfica de Carl Groat, especial para "La Nación")

BERLIN, 25.—Se ha sabido que el Gobierno espera po en breve conseguir negociaciones con Inglaterra y Bélgica; si bien se anticipa que habrá alguna resistencia de parte de Francia, confía que Gran Bretaña y Bélgica lograrán convencerla.

El Gobierno está seguro de que la cuestión del regreso de los expulsados y de la libertad de los detenidos podrá arreglarse fácilmente, salvo algunos casos en que, seguramente, los deteni dos permanecerán presos.

Al iniciar sus conferencias con los premiers de los diferentes Estados alemanes, Herr Stresemann expuso que la nación no po día soportar por más tiempo la resistencia, tanto más cuanto que los solos pagos hechos en el Ruhr, la semana pasada, representaron una suma de más de 5.000.000 de dólares.

En vista de que han fracasado los esfuerzos diplomáticos para llegar a una solución, todos estuvieron finalmente de acuerdo en terminar la resistencia, si bien los nacionalistas, en la primera reu nión no quisieron acceder.

Aun no se sabe lo que ocurrirá mañana. Los habitantes del Ruhr y del Rhin aprobaron solemnemente un voto de unidad al Reich y se sabe, además, que el Gobierno respira más libremente y ya no teme tanto las posibilidades de un golpe bávaro, pues bajo el disfraz de maniobras, ha logrado llevar a todas las tropas de la Reichswehr bávara a Wurtemberg y Baden, dejando solamente tropas sajonas en Baviera. Se temía, en un principio que la Reichswehr fuera conquistada por las "partidas de combate" en favor de un golpe contra el Gobierno.

Además el hecho de que Sollmann se aventurara hoy en Nuremberg, corazón de la zona fascista, demuestra que el Gobierno es ma que puede desafiar a los reaccionarios que declaraban abier tamente estar dispuestos a marchar hacia el Norte para derrocar al Gobierno de Berlín.—GROAT (U. P.)

Vicentini en Nueva York

Los expertos le recomiendan buscar sparring partners más ligeros. — Necesita practicar los jabs izquierdos y el finteo.

NUEVA YORK, 25.— Tex Rickard ha postergado hasta mañana la prueba a que desea someter al campeón chileno Luis Vicentini.

Numerosos miembros de la colonia chilena se entusiasman cada vez más con las exhibiciones que hace diariamente Vicentini en el gimnasio Stillmann y muchos observadores creen que tiene cualidades para aspirar al campeonato, si bien le recomiendan buscar sparring partners más rápidos porque a su juicio el chileno Maldonado no sirve.

Los expertos dicen que necesita practicar los jabs izquierdos y las fintas antes de medirse con los pesos livianos norteamericanos.—(U. P.).

EL MINISTRO VICE ASUME LA DICTADURA

LONDRES, 25.—Informaciones de Sofía que el Ministro [illegible] cev asumió la dictadura y la dirección de la campaña contra los revolucionarios.—(U. P.)

HILFERDING CREE QUE SE HA EXAGERADO EL PELIGRO DE UN GOLPE EN ALEMANIA

Rusia envía dinero y armas a los revolucionarios

LONDRES 25.— El corresponsal de "The Daily Chronicle" en Sofía anuncia que el Gobierno, ha sabido que armas y dinero procedentes de Rusia han sido desembarcados en Burgas y Varna. — (U. P.)

Los comunistas cortan las comunicaciones a Sofía

ATENAS, 25. — Noticias de Sofía dicen que los comunistas han destruído completamente las líneas férreas que unen a Sofía con Constantinopla y también las de Kazanlik con Varna. (U. P.)

El avance de los revolucionarios

BELGRADO, 25. —Informaciones semi-oficiales llegadas de Sofía anuncian que los insurgentes avanzan desde Radomir hacia Sofía empleando las baterías de campaña que le quitaron a las fuerzas de Zankoff. (U. P.)

Los Ministros socialistas serían partidarios de la confiscación del 60 por ciento de los depósitos bancarios alemanes en el exterior, para dedicarlos a las reparaciones

(Correspondencia cablegráfica de Carl Groat, especial para "La Nación")

BERLIN, 25.—El Ministro de Finanzas, Hilferding, ha declarado personalmente al corresponsal de la "United Press":

"El peligro de un golpe ha sido exagerado, y creo que ahora se podrá evitar".

Pronostica que la eliminación de la resistencia en el Ruhr, cuyos gastos ascienden semanalmente a millones de dólares, contribuirá en gran parte a aliviar la situación interna.

"Creo—continuó —que podemos dedicarnos ahora en poner nuestras cuestiones financieras en orden y a adelantar en el mejoramiento de nuestra situación interna, ya que no será necesario gastar tan crecidas sumas".

Se sabe que los miembros socialistas del Gabinete son partidarios de una acción drástica para conseguir así que Francia inicie negociaciones. En primer lugar se ha debatido la posibilidad de confiscar el sesenta por ciento de los depósitos bancarios alemanes en el exterior para dedicarlo directamente a las reparaciones adeudadas a Francia. Se trata, naturalmente, de un proyecto fantástico que sería presentado a la Liga de las Naciones solicitando al mismo tiempo que la Liga influya ante Inglaterra, Estados Unidos y otros países, para que modifiquen las disposiciones referentes al secreto bancario lo suficiente para poder llevar a cabo esas confiscaciones.—GROAT (U. P.)

LA ESTADA DEL CARDENAL BENLLOCH EN BUENOS AIRES

Es objeto de numerosos agasajos. — Banquete en la Embajada de Chile. — Programa de las fiestas de hoy.

BUENOS AIRES, 25.—El Cardenal Benlloch sigue siendo objeto de muchos agasajos.

En la mañana de hoy ofició una misa en el Palacio Arzobispal. Fué ayudado por el secretario señor Carmelo Biay.

A las diez se dirigió al Colegio de los Salesianos de la Parroquia de San Carlos, donde se le había preparado un acto escolar, el cual, dentro de la sencillez con que fué presentado, alcanzó hermosas proporciones.

En la Embajada de Chile se realizó a mediodía un gran banquete, al que asistieron representantes de todas las comunidades religiosas, el Cuerpo Diplomático y altas personalidades porteñas.

Esta tarde, a las 3 P. M., visitó el local central de la Unión Popular Católica argentina. En compañía del dirigente de esta institución, recorrió las viviendas para los empleados y obreros que se están construyendo.

Mañana se le obsequiará con un gran banquete en el Club Español, al que asistirán muchas personalidades. Se asegura que el acto resultará brillante. Ofrecen esta manifestación, la institución cultural española, la Asociación Española de Socorros Mutuos, el Club Español, el Hospital Español, el Círculo Valenciano y el Centro Burgales.

Mañana, a las 3 P. M., recibirá a los sacerdotes españoles, al clero secular y regular en el Palacio Arzobispal. Recibirá, además, a los miembros del clero y a las comunidades religiosas. El Cardenal Benlloch pronunciará un discurso.

El Viernes le ofrecerán un banquete el Presidente de la República y señora de Alvear.—(U. P.)

Proyectos de los revolucionarios

ATENAS, 25. — Un mensaje de Sofía anuncia que el Gobierno hace lo posible para reclutar 10,000 milicianos con los cuales tiene esperanzas de sofocar el movimiento agrario comunista e impedir que el actual régimen sea derribado.

Se ha sabido que los comunistas proyectan una campaña terrorista utilizando cinco cuerpos de ejército bajo el mando de Majzangoff, con el objeto de ocupar a Sofía, Arson y otros puntos e introducir la confusión entre los partidarios de Zankoff.

Este plan de los comunistas se dice que aparentemente se ha frustrado, pero la situación sigue aún obscura, debido a la censura y a las misteriosas fuentes de información que existen en los Balcanes y que lanzan continuamente informaciones alarmistas. (U. P.)

"BUICK"

EL AUTOMOVIL QUE HA CIMENTADO SU PRESTIJIO EN SU INSEPARABLE CALIDAD

Importadores:

MORRISON & Co.
SANTIAGO

Si usted pide cuellos "CORONA" y su camisero insiste en que compre de otra marca, ¿por qué usted ha de usar cuellos a gusto de él?

Insista en la marca "CORONA" que si no la tiene él, en la Camisería de al lado la encontrará.

CUELLOS CORONA
DOUBLE WEAR
Un Modelo Para Cada Ocasión
COMFORT
Altura 4 cmts.

Exija la marca "CORONA" en cada cuello

Señor Hacendado:

PARA EL CULTIVO DE SUS TIERRAS EMPLEE UNICAMENTE EL

SUPERFOSFATO de CAL

ELABORADO COMO DEBE SER

Y CON TODOS LOS ADELANTOS MODERNOS, POR LA

Compañía Industrial
SANTIAGO: DELICIAS 3045.— CASILLA 757

La fábrica más antigua y acreditada del ramo.
Pídalo a nuestros agentes, los señores:

WESSEL, DUVAL & Co., Santiago

PARA EL VALLE CENTRAL HASTA CURICO, INCLUSIVE
Smits & Assler, Talca.
Luis Klapp, Chillán.
Sociedad Koester Ltda., Concepción, Mulchén.
Compañía Molinera "El Globo", Collipulli.
Sociedad Industrial Teófilo Grob, La Unión, Osorno.

POR APERTURA
de la nueva Sastrería
LA MODA INGLESA
BANDERA 175

Se obbsequiará todos los meses un traje de Vestón, entre nuestros clientes.
Sírvase pedir prospectos en
BANDERA 175

S—25

PULLMAN-BAR
BANDERA ESQ. AGUSTINAS

ESTABLECIMIENTO DE PRIMER ORDEN, ABIERTO AL PUBLICO

Especialidad en Whiskys importados garantidos, de las mejores marcas.

Sandy Mac-Donalds, Haig & Haig, White Label, Special Royal, Usher, Johnnie Walker, Peter Dawson Special, Canadian Club y todas las marcas de licores importados.

Whisky Sour Cocktail y todas clases batidos. Especialidad de la casa.

Cerveza Barril

Atendido por personal muy competente.

Teléfono público y mensajeros

LOTERIAS
de Beneficencia Nacional Argentina, a sortearse próximamente:

Setiembre 28, de $ 80,000 arg.; ENTERO: $ 70; QUINTO: $ 14 CHILENOS
Octubre 9, de $ 100,000 arg.; ENTERO: $ 85; QUINTO: $ 17 CHILENOS
Setiembre 28 y Octubre 9, con premio mayor de $ 20,000 argentinos
BILLETE ENTERO a $ 25; cada QUINTO de billete a $ 5 CHILENOS

¿Quiere Ud. ganar en la Lotería?
Adquiera sus billetes UNICAMENTE en la afortunada
CASA E. TURRI —:— Buenos Aires
GALERIA GÜEMES 356 — CASILLA 1772

LOTERIAS
del Hospital de Caridad de Montevideo, a sortearse próximamente:

Setiembre 29, con premio mayor de $ 50,000 oro uruguayo
BILLETE ENTERO a $ 90; cada QUINTO de billete a $ 18 CHILENOS
Octubre 5, con premio mayor de $ 50,000 oro uruguayo
BILLETE ENTERO a $ 90; cada QUINTO de billete a $ 18 CHILENOS

DEL E

TRES GRAVES PREOC

La revolución búlgara, l
golpe de Estado en A
me referente a la masacr

Correspondencia cablegráfica de
Mac Cann, especial para "La Nación

LONDRES, 25.— El Gobierno está gravemente preocupado por tres situaciones sobre las cuales solamente tiene escasas noticias oficiales.

La primera es la de Bulgaria de donde solamente se han recibido lacónicos comunicados de Sofía anunciado que la ley marcial está en vigencia desde ayer, lo que indica que se acerca la crisis de la nueva sublevación.

En segundo lugar vienen las noticias de Berlín, pues si bien las autoridades alemanas confían en poder sofocar cualquier desorden, otras esferas, las diplomáticas, por ejemplo, no tienen la misma confianza y creen que la mayor esperanza del Gobierno está en lanzar a los comunistas contra los reaccionarios, pues, si de uno de los bandos se inicia el golpe, el Gobierno contará con el apoyo del otro.

Finalmente está el informe referente a la masacre de Janina que, al exonerar parcialmente la responsabilidad de Grecia, puede provocar alguna perturbación en la evacuación de Corfú, ya que, a juicio de Gran Bretaña, Mussolini ha creado en Italia, tal sentimiento popular contra Grecia que, quizá "no sería el amo de la situación", si el informe es del todo favorable a Grecia e Italia no obtiene completa indemnización y tiene, por ejemplo, que pagar los gastos originados por su ejército y su marina al ir a Corfú.—Mc. CANN. —(U. P.).

ALEMANIA

El Premier bavaro aceptó el abandono de la resistencia pasiva

BERLIN 25.— Ha causado sorpresa la aceptación del abandono de la resistencia pasiva por el premier bávaro Knilling. Se dice que el Príncipe Ruperto le aconsejó votar en favor del abandono y de la unidad del Reich.—(U. P.)

El movimiento separatista de los renanos

PARIS, 25.—El corresponsal de "Le Gaulois" ha entrevistado al Alto Comisario en Coblenza, M. Tirard, respecto del movimiento separatista de los habitantes del Rhin.

M. Tirard dijo: "Los habitantes del Rhin piden vida libre y las peticiones de los separatistas, solicitando una absoluta independencia han aumentado.

"Para el caso de que la República fuese constituida, sería necesario que se iniciaran negociaciones entre Francia y el nuevo Estado, respecto del pago de su cuota en las reparaciones".—(U. P.)

ABANDONO DE LA RESISTENCIA PASIVA

BERLIN 25. — La conferencia de los premiers aprobó el abandono de la resistencia pasiva. Respecto a esta conferencia, se ha publicado la siguiente versión oficial:

Se llegó a un acuerdo unánime de que la resistencia pasiva por razones de orden político interno y especialmente por razones de índole financieras, debe terminar.

Los premiers declararon que ellos estaban prontos para defender la unidad del Imperio.

"GEHA"

Por fin llegó la gran portalámpara,

CONTRA ROBO

SEGURIDAD ABSOLUTA
MANEJO SENCILLO
MONTAJE FACIL

Economía Suma

Siemens-Schuckert Ltd.
C.a DE ELECTRICIDAD
SANTIAGO
Huérfanos 1025

Valparaíso,
Antofagasta,
Iquique,
Concepción,
Valdivia.

El Consejo de los Premiers Alemanes

BERLIN 25. — Bajo la presión de las organizaciones obreras y la amenaza de los socialistas de derribar el Gabinete, la resistencia pasiva se ha venido abandonando por etapas.

El Canciller Stresemann se ha adaptado a la política inglesa.

Los diarios londinenses afirman que Mr. Baldwin ha cedido a la intransigencia de M. Poincaré, al encontrarse en París frente a un hecho consumado y leyendo sorprendido las noticias sensacionales de parte de la prensa berlinesa y los discursos inoportunos de los Ministros socialistas, advirtiendo que hay que abandonar la resistencia pasiva casi incondicionalmente.

Por la misma razón los Estados Unidos han rechazado la proposición inglesa de intervenir conjuntamente.

En el Consejo de los Premiers alemanes de hoy surgirán gravísimas controversias. Baviera está resuelta a oponerse al abandono de la resistencia pasiva. Recientemente en Munich, Bagel ha informado que Baviera no tolerará que los socialistas empujen a Herr Stresemann hacia soluciones ignominiosas. Si bien el Premier bávaro Herr Knilling ha afirmado su fidelidad a Alemania unida y ha prometido abstenerse de tendencias separatistas, se duda de que las poderosísimas organizaciones nacionalistas se mantengan tranquilas. — (U. P.)

¿VOLVERA A DISGREGARSE EL REICH?

BERLIN, 25.— De la actitud que adopte Baviera ante la terminación de la resistencia pasiva en el Ruhr depende en gran parte que el Reich de Bismarck, formado por la unión de diferentes Estados, vuelva a disgregarse en varios pequeños países.

El resultado de la conferencia de los premiers del Reich, en que se aprobó el abandono de la resistencia hace que el interés se cifre ahora en Munich de donde, según se cree, puede salir la señal de un avance de las bandas reaccionarias del Sur hacia Berlín.

Se sabe que numerosos empleados del Gobierno, destinados a Baviera, seguirán las órdenes reaccionarias en vez de acatar las del Gobierno federal, en el caso de iniciarse el movimiento que, con esto podría triunfar.

Aumentan los rumores sobre posibilidad de una dictadura, siendo los nombres más mencionados los de Gustavo Noske, de von Ludendorff y del general von Seeckt, comandante de la Reichswehr.

Contrariamente a lo que se esperaba, Herr Stresemann ha ganado popularidad con la virilidad de su declaración en que el Gobierno acepta toda la responsabilidad de su decisión respecto del Ruhr; además, los enérgicos preparativos del Gobierno han sido un golpe maestro que ha inspirado cierta confianza y respeto al pueblo, acostumbrado desde hace mucho a acatar las palabras "permitido y prohibido".

"Voewaerts" publica con detalles los dos recientes descubrimientos y secuestros de depósitos de armas, en que fueron encontradas ametralladoras, bombas, municiones para pistolas automáticas, etc., en Berlín, y cuyo resultado fué el arresto de tres personas, contándose entre ellas al dueño de la fábrica que suministraba esos elementos y que había recibido, en pago, 1,500 dólares del agregado militar a la Embajada rusa, Petroff. Agrega que, por el momento el Gobierno nada puede contra Petroff, que goza de extra-territorialidad, pero declara que ésta es una violación del Tratado de Rapallo que el Gobierno no tolerará. Insinúa que Petroff es, en realidad, un francés y que tiene a su cargo la dirección de las actividades comunistas.—(U. P.).

HOY CESARA LA RESISTENCIA PASIVA

DUSSELDORFF, 25. — Los diarios anuncian la cesación de la resistencia. Esta orden se hará efectiva desde el Miércoles. (U. P.)

BERLIN, 25.—**El Canciller ha recibido numerosas cartas de amenazas**, dirigidas "al traidor Stresemann". Se le promete la misma suerte que a Rathenau.—(U. P.)

Pastillas Medicinales de

CANELA

(LANGDALE'S COMPRESSED CINNAMON TABLETS)
EL MEJOR PREVENTIVO CONTRA

LA GRIPPE
INFLUENZA
Y RESFRIOS

Eficaces y agradables.
En venta en todas las mejores boticas.
VENTAS POR MAYOR:

Oscar Spoerer & Cía.

CASILLA 7560.- TELEFONO 2234

S-26

no.
berán
autorida
cesario, el Pres
gará órdenes espec
to, las que deberán s
das.

Mientras tanto, las organiz
nes patriotas de Baviera anuncian
que se verificará una reunión en
Munich el Jueves próximo, y han
llamado al leader Geisler. (U. P.)

GRAN BRETAÑA

Un globo británico desciende en el mar

LONDRES, 25. — "The Times" ha recibido informaciones del Aéro Club de Bruselas, en que se le anuncia que en esa institución se recibió un mensaje ayer, a las 2.30 de la tarde, anunciándole que el globo británico Margaret se vió obligado a descender en el mar. El globo y los pasajeros fueron salvados y llevados a Cotenburgo. (U. P.)

Declaraciones del jefe del partido laborista

LONDRES, 25.—Mr. Ramsay Mac Donald, jefe del Partido Laborista y leader de la oposición en la Cámara de los Comunes, hablando en una comida de despedida antes de su viaje al Mediterráneo, declaró que Francia ha ganado lo que ella ha descrito como un gran éxito, lo que significa que los medios para proveer las reparaciones han sido destruídos y simultáneamente la deuda francesa ha crecido enormemente.

Francia ha complicado enormemente la reconstrucción de Europa y declaró que Mr. Baldwin debería convocar al Parlamento a una sesión especial para saber si cambió de opinión respecto del Ruhr desde que hablara últimamente en el Parlamento.

Manifestó que Francia no ganará más con la ocupación del Ruhr que lo que hubiera ganado no ocupando esos territorios.—(U.

JAPON

LONDRES, 25.— **La Embajada del Japón** ha recibido una comunicación de Tokio anunciando que, en vista de los daños sufridos por el puerto de Yokohama, se ha ordenado el traslado a Kure de los buques "Satuma" y "Aki", a fin de dar cumplimiento a las estipulaciones del tratado de desarme naval, y desmantelarlos.—(U. P.)

MARRUECOS

MELILLA 25. — **Ataque a las concentraciones.** — La artillería ha cañoneado varias concentraciones enemigas. — (U. P.)

u
de
tes del

En espe
siciones
de Aleman

PARIS, 25.—M. Poincaré
gará esta noche de Champigny
esperará las proposiciones definitivas de Alemania sobre reparaciones, después de la suspensión de la cesación de la resistencia pasiva.

Entretanto se cree que en las conversaciones entre el Premier británico Mr. Baldwin y el premier francés M. Poincaré en el Quai D'Orsay se han confirmado las líneas generales de la política de M. Poincaré después de la cesación de la resistencia pasiva y que son aproximadamente las indicadas en los documentos del Libro Amarillo.—(U. P.)

SUIZA

Petición de la delegación de Armenia

GINEBRA. 25.—A nombre de la delegación armenia, el señor Noraboughian sometió al Consejo de la Liga una proposición para la traslación de cincuenta mil refugiados armenios de la República bolsheviki a la Armenia del Cáucaso, donde se les reserva tierras para la agricultura.

El Consejo pidió al señor Nansen que informara sobre el asunto.—(U. P.)

Automóvil
"Chandler"

Turismo, 7 asientos; véndese de gran ocasión.

Feria de
Automóviles

DELICIAS 1435

ca,
China.

LA ASA
LIGA NO
LA ENMIEND
NADIENSE AL
ARTICULO 10

GINEBRA, 25.—El voto en contra de Persia impidió la unanimidad necesaria para la aprobación de la enmienda propuesta por el Canadá al artículo 10 del pacto.

Después de la votación, el señor Torriente declaró que la moción no había sido aprobada, pero se negó a dar la moción por rechazada, basando su ación en un precedente de que no se puede dar una moción por rechazada si la Asamblea no aprueba una moción en su contra y que, por consiguiente, la moción canadiense, con el resultado de la votación, sería enviada al Consejo para servirle de guía respecto de la interpretación del mencionado artículo.—(U. P.)

Resolución adoptada por la comisión del Desarme

GINEBRA. 25.—La Comisión de desarme aprobó una resolución, según la cual se pide a todos los Estados que no aumenten sus presupuestos para armamentos, durante período en que la Liga se oc de perfeccionar y presentar e Tratado de Mutuas Garantías, el cual eventualmente permitirá la reducción de los armamentos.—(U. P.)

LA MUTUA AYUDA EN LOS GRANDES DESASTRES

SUIZA, 25.—La Asamblea decidió comunicar a todos los Gobiernos el proyecto italiano de un

L
sal de
grado
Pasitch
el Club
exposición
Italia y Sur

Declaró que
ticipará en n
que no esté esti
tado de Rapallo.
el caso de que no
arreglo, Sureslavia
Liga de las Naciones.

Aseguró finalmente,
tuación en Bulgaria e
más séria.—(U. P.)

BELGICA

EN DEMANDA DE
COPA GORDON BENNETT

BRUSELAS, 25.—El globo francés "Picardie", piloteado por Bienaimé, aterrizó en Beesten, cerca de Hanover.—(U. P.)

BRUSELAS, 25.—El globo suizo "Helvetia", piloteado por Armbrusted, descendió en Elensborg, en el Schleswig.—(U. P.)

BRUSELAS, 25.—El globo belga "Bélgica", piloteado por Demuygr, aterrizó en Skollersta, en Suecia.

Es posible que sea éste el ganador por cuanto es el que, hasta la fecha, se ha anotado la mayor distancia recorrida.—(U. P.)

den
to se
gada
ción de
terio de

El Gen
chazó la p
vieros que
autorizara par
je a los barcos
extranjero.—(U.

ESPA

Declaraciones

MADRID 25. — El
cedido una entrevista a

LO QUE UD. NO HA VISTO NUNCA
HOY - GRAN DIA DE LIQUIDACION

Le causarán admiración los bajos precios de nuestros géneros

10,000	SALDOS DE GASA FLOREADA, A	1.00	mtr.
1,000	PIEZAS DE GENEROS PARA VISILLOS EN DIBUJOS MUY BONITOS, A	1.40	mtr.
10,000	RETAZOS DE CRETONAS DE 1 METRO DE ANCHO, A	2.20	mtr.
5,000	PIEZAS DE TUSOR FINO EN COLOR CASCARA, ANCHO 1 METRO, A	2.60	mtr.
1,000	RETAZOS DE VELOS FINOS FLOREADOS, ANCHO 1 METRO, A . . .	2.20	mtr.
5,000	PIEZAS DE VELOS FLOREADOS, A	1.40	mtr.
2,000	PIEZAS DE ESPONJA LISA, ANCHO 1 METRO, A	3.80	mtr.
1,000	PIEZAS DE TOCUYO PARA SABANAS, A	1.80	mtr.
3,000	SALDOS DE VELO ESTILO EGIPCIO, ANCHO 1 METRO, A	3.90	mtr.
500	PIEZAS DE TUSOR DE SEDA PARA CAMISAS DE CABALLEROS, A .	5.80	mtr.
1,000	PIEZAS DE CEFIRO, A	1.60	mtr.
1	GRAN LOTE DE CREPE FLOREADO, ANCHO 1 mtr. VALIA $7; AHORA . .	2.40	mtr.
500	PIEZAS DE BATISTA FINA EN COLORES, ESPECIAL PARA ROPA INTERIOR, A	3.40	mtr.
500	PIEZAS DE ESPUMILLA DE PURA SEDA, ANCHO 1 mtr. EN 50 COLORES, A	19.80	mtr.
500	PIEZAS DE CREPE GEORGET PURA SEDA, ANCHO 1 mtr. EN 50 COLORES	18.80	mtr.
	Crepe MARROCAIN PURA SEDA, ANCHO 1 mtr. EN 50 COLORES, A	32.80	mtr.
1,000	PIEZAS DE LIENZO FINISIMO, A	1.20	mtr.
1,000	PIEZAS DE GABARDINA DE PURA LANA, A	10.80	mtr.
1,000	PIEZAS DE CREAS PARA SABANAS EN MEDIO HILO, A	6.60	mtr.

Y MUCHOS OTROS ARTICULOS, TODO REGALADO

ALMACENES DE LIQUIDACIONES - (Sociedad Anónima)

ESTADO 135

LIQUIDADORES DE MERCADERIAS REZAGADAS DE ADUANA Y DE FABRICAS

ante ofi- ssoli-

sica de

que adopte ticas.—(U. P.)

—La situación económica de Fiume.—Hoy se reunieron con el Premier Mussolini ores Giardino, Thaon, Di- De Stefani, Ciano, Torre, tarini y Catelli. Se adoptaron importantes medidas para aliviar la situación económica de Fiume mientras se llega a un arreglo definitivo respecto de la situación de la provincia.—(U. P.)

uz del manifes- la disposi- orgas no afec- ción de Mr. Ford Muscle Shoals. En el o de Guerra se dice que e conoce el plan de Mr. Ford, ien debe revisar ahora su propuesta, excluyendo de ella la planta Gorgas. Otros miembros del Gobierno creen que Mr. Ford ha quedado ahora completamente eliminado, si bien de fuente autorizada se dice que tiene armas para combatir la venta.

El Procurador General, Mr. Daugherty, es de opinión que el contrato del Gobierno con la Alabama Power Company no es válido.—(U. P.)

Firpo y su ausencia de seis meses del ring

NUEVA YORK, 25. — El "New York Herald" comentando la decla-

—"The New declara que Hu- está en la actualidad o la formación de una ñía petrolera que competirá con las compañías británicas y norteamericanas en el mundo entero. Declara "The New York Commercial", que Hugo Stinnes negocia la obtención de vastas concesiones petrolíferas en Sur América cerca de la costa occidental, lo mismo que en Texas y la adquisición de acciones de otras empresas. Se asegura que los representantes de Stinnes negocian con un grupo de petroleros norte-americanos que han obtenido una concesión que es considerada como una de las más importantes que se haya otorgado hasta ahora por un estado sur-americano.

"The New York Commercial" dice, que el interés de Stinnes es el suplir la falta de carbón del Ruhr y al mismo tiempo proporcionarle petróleo a otros mercados del mundo, lo mismo que a sus propias empresas. — **(U. P.)**

Mr. Coolidge no intervendrá en Oklahoma

WASHINGTON, 25.—El Presi-

que menos de Febrero del ña pidiendo la n que le corresponde. P.)

El Gobernador de Oklahoma toma medidas

PARA IMPEDIR LA REUNION DE LA LEGISLATURA

OKLAHOMA, 25.—El Gobernador Mr. Walton ha movilizado una batería de artillería pesada la que ha sido colocada en las inmediaciones del Capitolio y ha declarado que necesita hacer uso de ella, pues la Legislatura insiste en reunirse.

Mr. Walton ha radio-telegrafiado al Presidente Mr. Coolidge pidiéndole la ayuda federal.

Se ha manifestado que ha ordenado que quinientos hombres serán agregados a la Guardia Nacional que rodea el Capitolio, el Miércoles a medio día, que es la fecha que ha indicado la Legislatura que celebrará sesión.—(U.

CANADA

Exhibición del boxeador Siki

QUEBECK, 25.—El 1.o de Octubre se realizará la exhibición del senegalés Siki con Jack Johnson. El match será a diez rounds. —

PANAMA

BALBOA 25. —**La Asociación de Comercio y de Sport** tiene un inte-

MEXICO

Ha renunciado el Ministro de Hacienda

MEXICO, 25.—El Ministro de Hacienda, señor de la Huerta, ha presentado su renuncia. [illegible] do [illegible] pública la carta en que le comunicó su dimisión al Presidente. —(U. P.)

BOLIVIA

EL CANCILLER INFORMA A LA CAMARA SOBRE POLITICA INTERNACIONAL

LA PAZ, 25.—El Ministro de Relaciones informó a la Cámara de Diputados respecto a las gestiones para obtener un puerto en el Pacífico y a la situación de Bolivia frente a la Liga de las Naciones.

El Canciller comentó [illegible] la historia de las gestiones portuarias desde la presentación que se hizo a la Liga de las Naciones hasta la gestión directa con el Gobierno de Chile.

Afirmó que la tesis boliviana es esencialmente jurídica y que la campaña de propaganda [illegible] realizado, Bolivia se ha [illegible] las simpatías de las naciones.

Reiteró varias veces durante [illegible] relación que la base de la [illegible] portuaria será siempre la [illegible] del tratado de 1904.

El diputado señor [illegible] que ha sido el que ha pedido estas informaciones al Canciller, insistió en que le diera mayores detalles, los cuales se darán [illegible] en sesión secreta.—(U. P.)

PARAISO (DE NUESTROS CORRESPONSALES)

e del des- adero

ya reunidos todos que se solicitaron sumario ordenado por d naval a raíz del ac- desembarcadero. Hoy el tán de fragata señor San- ca P., principiará a redac- informe.

e un hecho que en los mo- s del accidente no había en scante más de veinte personas darían un peso medio de tonelada y media y según hemos podido saber, según informe de la Casa Pearson, constructora de esas obras, dicho pescante tenía una resistencia para cinco toneladas.

s n- i y

a las Duncan us re- ntes se-

an Mackay nanda Alonso Mary Mag- aw, Yvonne Mac on G., Olga F- argher.

Próximamente la se- stillo Bazán, ofrecerá un grupo de sus re- n su residencia de la Po- ergara, de Viña del Mar.

NER BLANC.—Próximamente ta, Olga Eastman Beeche, ofrecerá un dinner blanc en su residencia de la Población Vergara a un grupo de sus relaciones.

ENFERMOS.— Se encuentra con salud quebrantada el señor P[illegible] Schoumboul.

—Delicada de salud se encuentra la señorita Margot Neumann [illegible]

—Completamente restablecida se encuentra la señorita Violeta Vega Donoso.

—Restablecida se encuentra la señorita Adriana Morandé Santa María.

—Delicada de salud se halla la señora Margarita Escobar vda. de Rodríguez.

VIAJEROS.— El 29 del presente mes regresarán a Santiago, después de haber pasado cuatro meses en este puerto, el señor José Miguel Rodríguez Cuadra, señora y familia.

—Próximamente se dirigirá a la capital el señor Guillermo Andrade.

—A Punta Arenas se ha dirigido el señor Alfonso Bórquez.

El movimiento huelguista de Iquique

Tanto el Territorio Marítimo de Valparaíso como la Asociación de Productores de Salitr han recibido comunicaciones oficiales sobre el movimiento huelguista producido en Iquique. Al Territorio Marítimo comunica el Gobernador Marítimo señor Spoerer, que las faenas marítimas siguen paralizadas y la situación tranquila. Agrega que las casas embarcadoras gestionan formar cuadrillas para reanudar el trabajo. A la Asociación llegó un cable que dice:

"Gremios de mar, todos en huelga. Situación tranquila. Pisagua y Caleta Buena, sin novedad. En Junín hay huelgas de cargadores, quienes piden aumento tarifa en la descarga."

Para el verano

Arriendo casa amoblado, dos cuadras Plaza de la Victoria.

CASILLA 4163.— VALPARAISO

Nuevo rascacielo en Valparaíso

Se ha principiado a demoler un antiguo edificio de la calle Prat, de Valparaíso, ocupado hasta ahora por numerosas oficinas, que enfrentan a la de los señores Baburizza, para edificar allí un hermoso edificio de diez pisos, de propiedad del Banco Germánico.

Esta nueva construcción será un adorno más para esa sección de la calle Prat, que se va transformando poco a poco en una galería de modernos, valiosos y elevados edificios.

Movimiento salitrero mundial

La Asociación de Productores de Salitre recibió ayer de su Comité en Londres, el siguiente cablegrama sobre el mercado mundial de salitre.

Sulfato de amoníaco exportado durante el mes pasado del Reino Unido a:

Francia	972 Ton.
España	2.204 "
Indias Orientales.	
Holandesas	470 "
Japón	7.450 "
Indias Occidentales.	
Británicas	479 "
Otros países	5.692 "
Total.	.002 Ton

Carnet teatral

Programa correspondiente al 26 de Setiembre de 1923:

Teatro Imperio, hoy vermouth y noche: "Valor, ten valor".

Teatro Royal, hoy vermouth y noche: "La trompeta del escándalo".

Cinema Star, hoy vermouth y noche: "Quién fuera estrella".

Los deportistas extranjeros partieron ayer

En la combinación transandina de ayer en la tarde, se dirigieron a su patria los deportistas cordobeses que han permanecido una corta temporada entre nosotros.

En la Estación del Puerto los despidieron numerosos deportistas chilenos y el cónsul argentino, señor Torres, que en todo momento atendió con toda gentileza a sus connacionales.

En los momentos de partir el tren se cambiaron numerosos hurras por Argentina y Chile.

Cuando el convoy ya abandonaba la Estación, los simpáticos muchachos cordobeses asomados todos a las ventanillas de su coche, rompieron a cantar: "Adiós que me voy llorando...", lo que motivó una nueva demostración de simpatía de parte del numeroso público que estaba allí.

En honor de los señores Paine y Myers

Al mediodía de hoy se servirá un espléndido almuerzo en el Restaurant Trocadero, de Valparaíso, que ofrece el señor Max Mooyer, jefe de la Sección Propaganda de la Asociación de Productores de Salitre, en honor del gerente del comité en Londres, señor Paine, y del jefe del comité de Nueva York y Canadá, señor Myers.

Sabemos que a más de los festejados asistirán: el gerente y subgerente de la Asociación, señores Santander y Barboza; los miembros de la Comisión de Propaganda, señores Jorge H. Jones, Eugenio Escobar Cerda, Juan Henderson, Juan Enrique Lyon y varios otros.

El señor Paine y esposa se dirigirán a su patria por vía transandina el 6 de Octubre próximo, embarcándose en Buenos Aires a bordo del "Arlansa", y los esposos Myers se dirigirán en la misma fecha al Norte para visitar las salitreras y después seguir a Estados Unidos.

Las obras del Puerto y el futuro desembarcadero

Preocupa vivamente a las autoridades civiles y navales de Valparaíso el giro que ha tomado la discusión del proyecto de obras complementarias para el puerto de Valparaíso, y como cosa de urgencia inmediata dotar a esta ciudad de un desembarcadero cómodo y seguro para el numeroso público que se moviliza por vía marítima.

Ayer se efectuaron numerosas reuniones para tratar de estos puntos.

Se habla de conseguir que los ingenieros de la casa holandesa den una conferencia pública sobre sus teorías y que a su vez concurran los representantes de la Casa Pearson a exponer las suyas, y así orientar de una manera segura la opinión pública, un tanto [illegible] da con lo ocurrido últimamente.

Mayores Contribuyentes Casablanca

La Corte de Valparaíso por resolución de ayer confirmó el [illegible] de primera instancia que designa treinta mayores contribuyentes de Casablanca y de cuyo nombramiento se había entablado juicio.

Lubricantes "Gibbson"

AVISOS DE VAPORES

Soc. Anón. Com. BRAUN & BLANCHARD

SERVICIO DE VAPORES

VALPARAISO De Valparaíso, el 29 de Setiembre, para: COQUIMBO, HUASCO, CALDERA, ANTOFAGASTA E IQUIQUE.

MAGALLANES De Valparaíso, el 26 de Setiembre, para: SAN ANTONIO, TOME, TALCAHUANO, CORONEL, CORRAL (Valdivia), PUERTO MONTT, CASTRO y PUNTA ARENAS.

SERVICIO REGULAR DE CARGA A BUENOS AIRES

LLANQUIHUE De Valparaíso, en Octubre, para: SAN ANTONIO, TALCAHUANO, CORONEL, CORRAL (Valdivia), BUENOS AIRES y MONTEVIDEO.

Recibirá carga para los puertos del Brasil con trasbordo en Montevideo.

Los pasajes de Cámara de Valparaíso a Arica e intermedios, gozarán de un descuento de 25 por ciento.

SANTIAGO
AUGIER, BENAVIDES y Cía.
BANDERA 130

VALPARAISO
BLANCO 952 - 957
Teléf. Inglés 2747. Nacional 261

GONZALEZ, SOFFIA & Co.

Línea de vapores rápidos de pasajeros

"CHILE" para Los Vilos, Coquimbo, Huasco, Caldera, Chañaral, Taltal, Antofagasta, Tocopilla, Iquique, Junín y Arica

EL SABADO 29 DE SETIEMBRE, A LAS 6 P. M.

"PERU" para Lota, Talcahuano y San Antonio

EL JUEVES 27 DE SETIEMBRE, A LAS 4 P. M.

para el Norte saldrá el Jueves 4 de Octubre con escala en Coquimbo, Huasco, Caldera, Taltal, Antofagasta, Gatico, Tocopilla, Iquique, Caleta Buena y Arica.

"TALTAL" para Coquimbo, Taltal, Antofagasta, Iquique y Arica.

EL SABADO 6 DE OCTUBRE, A LAS 6 P. M.

Por fletes, pasajes y demás pormenores, verse con

RODRIGO DONOSO G.
G. Alessandri 237 — Santiago

GONZALEZ, SOFFIA & CIA.
Blanco 903 — Valparaíso

Santiago P. S. N. C. Valparaíso

ORCOMA 6 Octubre 1 P. M. Para ANTOFAGASTA, MEJILLONES, IQUIQUE, ARICA, MOLLENDO, CALLAO, BALBOA, CRISTOBAL, HABANA, LA CORUÑA, SANTANDER, LA ROCHELLE-PALLICE y LIVERPOOL.

EBRO 12 Octubre 1 P. M. Para ANTOFAGASTA, IQUIQUE, ARICA, MOLLENDO, CALLAO, SALAVERRY, PAITA, BALBOA, CRISTOBAL, HABANA y NUEVA YORK.

ESSEQUIBO 9 Noviembre
EBRO 7 Diciembre
Para HABANA, NUEVA YORK e intermedios.

ORIANA 17 Octubre
ORITA 3 Noviembre
Para HABANA, ESPAÑA, FRANCIA, R. UNIDO e intermedios.

THE PACIFIC STEAM NAVIGATION COMPANY

SANTIAGO: Agustinas 1017. — VALPARAISO: calle Blanco.— Sub-Agentes en Santiago: Transportes Unidos, Estado esquina Delicias; Expreso Villalonga, Agustinas 840.

GRACE LINE

"SANTA ANA"

Saldrá de Valparaíso el 3 de Octubre a la 1 P. M.

Gran Rebaja en los precios de Pasajes a Nueva York

PROXIMAS SALIDAS
"SANTA ELISA", Octubre 17.
"SANTA LUISA" Octubre 31
"SANTA TERESA", Noviembre 14

Soliciten pormenores de los Agentes:

GRACE Y CIA. (CHILE) S. A.

HUERFANOS 1087, SANTIAGO

Compañía Sud-Americana de Vapores

VIAJE A SAN ANTONIO

El expléndido vapor "TENO"", saldrá para San Antonio el Miércoles 26 en la tarde, para rgresar al día siguiente.

WESSEL DUVAL & Co., Huérfanos esq. Morandé, Agentes: Cía. Transportes Unidos, Estado esq. Delicias, Sub-Agentes

COMPAÑIA SUD - AMERICANA DE VAPORES

SERVICIO DIRECTO RAPIDO A NEW YORK

en 18 días, con escalas en Antofagasta, Iquique, Callao, Paita y Cristóbal. PROXIMAS SALIDAS.

"TENO" Sábado 29 de Setiembre, a la 1 P. M.

"ACONCAGUA" Sábado 27 de Octubre, a la 1 P. M.

El valor del pasaje hasta New York, es de $ 250.00 dólares en primera clase y de $ 110.00 dólares, en clase intermedia.

SERVICIO A GUAYAQUIL

con escalas en Coquimbo, Antofagasta, Gatico, Tocopilla, Iquique, Caleta Buena, Arica, Ilo, Mollendo, Chala, Pisco, Tambo de Mora, Callao, Salaverry, Pacasmayo, Eten, Pimentel, Paita y Guayaquil. Próximas salidas:

"IMPERIAL" Viernes 5 de Octubre, a las 4 P. M.

"HUASCO" Viernes 19 de Octubre, a las 4 P. M.

SERVICIO A PIMENTEL

con escalas en Coquimbo, Huasco, Caldera, Chañaral, Taltal, Antofagasta, Iquique, Pisagua, Arica, Ilo, Mollendo, Lomas, Pisco, Cerro Azul, Callao, Huacho, Supe, Huarmey, Casma, Samanco, Chimbote, Salaverry, Pacasmayo, Eten y Pimentel.

Próximas salidas:

"CACHAPOAL" Viernes 28 de Setiembre a las 4 P. M.

"MAIPO" Viernes 12 de Octubre, a las 4 P. M.

Los pasajes de cámara para los puertos comprendidos entre Valparaíso, Arica y vice-versa, por los vapores de las líneas a Guayaquil y Pimentel, tienen una rebaja especial de 25%.

WESSEL DUVAL & Cía.

Huérfanos esq. Morandé, Agentes
COMPAÑIA TRANSPORTES UNIDOS
Estado esquina Delicias, Sub-Agentes

INFORMACIONES DEL INTERIOR (DE NUESTROS CORRESPONSALES)

TACNA

Nuevo Directorio de una Sociedad de Socorros Mutuos

(De nuestro corresponsal, por telégrafo)

ARICA, 25.—La Sociedad Chilena "Unión de Socorros Mutuos" con 32 años de vida, una de las más numerosas de la localidad y cuyo prestigio y prosperidad es notorio, eligió nuevo Directorio bajo la presidencia de don Ramón Valverde Agüero, persona que levantó la institución al grado de progreso actual.

Cuenta en la actualidad con mausoleo, carroza y local propios, siendo siempre una ayuda y un hogar para los chilenos que han venido a estas tierras, sin recursos.

El nuevo Directorio ha sido bien recibido en el seno de la institución y se espera que efectuará una labor fructífera en favor de la colectividad que funciona con todo éxito.

El trío Lara

(De nuestro corresponsal, por telégrafo)

ARICA, 25.—El Trío Lara ha llegado a esta ciudad desde Buenos Aires por la vía Laquiaca, destacándose en el conjunto la señorita Matilde Lara, que interpreta, canta y baila, y el señor Enrique Guzmán.

ANTOFAGASTA

Los servicios de la Morgue

ANTOFAGASTA.—La prensa de esta ciudad denuncia varios casos en que los cadáveres de individuos que han sido conducidos allí para su autopsia, han quedado varios días expuestos.

Esto ocurrió en el caso del obrero Carlos Zasmay, que fué destrozado por un tren en la quebrada de Carrizo; su cuerpo fué llevado a la Morgue y estuvo allí casi una semana sin podérsele sepultar, porque el médico legista no le hacía la autopsia.

ATACAMA

LA PESIMA SITUACION EN QUE SE ENCUENTRA VALLENAR

LAS CASAS EDIFICADAS HASTA EL MOMENTO SON INSUFICIENTES PARA LA POBLACION

(De nuestro Corresponsal, por Telégrafo)

VALLENAR, 25.—Ha causado sorpresa la información publicada en "El Mercurio" de esa ciudad el 11 del presente y enviada por su corresponsal, dando cuenta que en esta ciudad se está reconstruyendo con hermosas casitas.

La verdad es distinta, pues hasta la fecha solamente se han hecho pequeñísimas construcciones de dos piezas, sin cimiento, piso, cielo y enlucidos.

Un respetable grupo de vecinos de la localidad ha telegrafiado hoy a "El Mercurio" pidiéndole desmienta la información enviada por su corresponsal.

Las casas cuyas fotografías publica "El Mercurio" son inhabitables e insalubles porque no tienen pisos, teniendo sus moradores que vivir sobre un suelo de tierra que en las más de las veces es húmedo.

Por el momento todas las construcciones se encuentran paralizadas a pesar de que el almacén con que cuenta el Comité Central se encuentra lleno de maderas y otros útiles de construcción.

Se ignora el motivo por el cual el delegado del Gobierno no haya insistido todavía en las construcciones informadas por el Comité Local, que son de estricta urgencia, porque la inmensa mayoría de la población vive actualmente en pésimas condiciones de higiene por falta de habitaciones.

El Gobierno tampoco ha iniciado ningún construcción fiscal, funcionando las escuelas en un solo local, con grave perjuicio para la enseñanza a causa de que los colegios tienen que turnarse para ocupar las salas de clases, no pudiendo por consiguiente funcionar sino dos o tres horas diarias. De esta manera la instrucción que reciben los educandos es incompleta.

La Oficina de Higiene ha pasado una nota a la Gobernación haciendo ver que el actual Cuartel de Policía desde el punto de vista de higiene es una verdadera vergüenza. Los guardianes viven en un local en que funcionaba con anterioridad el Teatro Paitanas, que la Municipalidad clausuró por antihigiénico.

Este local no tiene piso, es sumamente húmedo, el techo tiene grandes aberturas, pasando además al lado de los dormitorios una acequia que despide un olor pestilente.

¡AUTOMOVILISTAS!

Aprovechen la gran ocasión de adquirir neumáticos a precios de verdadero regalo.

895x135, cada uno a. . . . $ 70.00
820x120, cada uno a. . . . $ 70.00
815x105, cada uno a. . . . $ 80.00

Y varias otras medidas.

DELICIAS 1431

ESPECIFICO

Es tónico maravilloso en el tratamiento de la Calvicie, Caída del Pelo, y cura radicalmente las Canas.

Moneda 875.— DR. RAFAEL BENGURIA B.— Casilla 2426.
Santiago

VALDIVIA

ES ENCONTRADO EL CADAVER DEL JOVEN CARLOS SCHUSTER

FLOTABA EN EL RIO VALDIVIA, FRENTE A CUTIPA!

(De nuestro Corresponsal, por Telégrafo)

VALDIVIA 25. — Como se recordará, hace tiempo atrás desapareció misteriosamente de esta ciudad el joven don Carlos Schuster, dueño y principal jefe del Hotel que lleva su nombre, y a pesar de las investigaciones practicadas, no se dió con su paradero.

Esta noticia fué el tema obligado de los comentarios del público y durante muchos días apasionó hondamente la opinión, tanto en esta ciudad como en las demás del país.

Se hacían numerosas conjeturas y suposiciones, muchas de las cuales se estimaron como verdaderas, por distintas causales.

Entre ellas suponían los más que una enfermedad que lo aquejaba desde hace largo tiempo y ciertas contrariedades, lo hubieran decidida a tomar una resolución extrema.

Otros estimaban que podría tratarse de un secuestro y aún hubo quien pensó en la posibilidad de un crimen efectuado en la madrugada del 20 de Agosto, hora y día en que desapareció.

En la tarde de hoy apareció flotando en el río Valdivia frente a Cutipal, punto medianero entre Valdivia y Corral el cadáver del joven don Carlos Schuster.

Este hecho ha puesto nuevamente de actualidad el desaparecimiento del señor Schuster. Las informaciones recibidas no especifican fuera de[illegible] cuentro, ningún otro dato [illegible]

La Fiesta de la Primavera

(De nuestro corresponsal, por telégrafo)

VALDIVIA, 25.—Los estudiantes de La Unión preparan un interesante programa para celebrar las fiestas de la Primavera.

TALCA

El proceso Maturana

(De nuestro corresponsal, por telégrafo)

TALCA, 25.—De un momento a otro saldrá de la Corte de esta ciudad el fallo respecto al asunto Maturana.

Se cree que la Corte reducirá la pena a la prisión ya cumplida por los reos Aníbal y Julio Maturana.

Abogando por un nuevo servicio de locomoción

TALCA.—Los diarios de esta ciudad publican artículos estimulando la implantación del servicio de auto-ómnibus en reemplazo de los tranvías urbanos.

Aducen diversas razones de peso, tales como el recorrido obligado de los tranvías por ciertas calles determinadas y el costo de este servicio.

BIO - BIO

FALLECE EL DOCTOR CARLOS A. MUNITA

LOS ANGELES, 25.—A una edad avanzada falleció en Curicó el prestigioso caballero don Carlos A. Munita, extensamente vinculado en Los Angeles en sus mejores círculos sociales, políticos y comerciales.

Radicado en esta ciudad, durante muchos años, fué el doctor Munita un elemento de indiscutible valía en todas las esferas de sus actividades a cuyo desarrollo se dedicó con ejemplar tenacidad y entusiasmo.

El Directorio de la Asamblea Radical en conocimiento del doctor Munita [illegible] ble fallecimiento del doctor Munita se dirigió telegráficamente al presidente de la Asamblea Radical de Curicó pidiéndole representar a la Asamblea de ésta en los funerales de este caballero.

LLANQUIHUE

Romería

(De nuestro corresponsal, por telégrafo)

OSORNO, 25.—El Centro de Estudiantes de Llanquihue en esta ciudad hizo hoy una romería a la tumba de Bruno Kirtan.

Nuevo Centro de Propaganda Radical

(De nuestro corresponsal, por telégrafo)

OSORNO, 25.—La juventud radical de esta ciudad ha fundado el Centro de Propaganda Radical en el lugar denominado Las Lomas

EL CARDENAL BENLLOCH

LLEGARA A SANTIAGO EL DIA 2 DEL PROXIMO MES

Como ya hemos informado, se encuentra en Buenos Aires desde hace algunos días, el Cardenal Benlloch, que nos visitará próximamente a fin de consagrar Basílica el templo de la Merced.

El ilustre prelado español ha sido objeto en Buenos Aires de múltiples atenciones y festejos, tanto de parte del clero como de la sociedad y del Gobierno que lo ha hecho huésped oficial.

En la tarde de ayer el Cardenal fué recibido en audiencia especial por el Presidente Alvear, con quien departió largamente.

EL VIAJE A CHILE

El Cardenal debe partir en viaje a Santiago el día 29 del presente mes para llegar a Santiago el 2 de Octubre en la tarde.

LAS FESTIVIDADES

Ya en otras ocasiones nos hemos referido en forma detallada a las ceremonias de recepción del Cardenal, y consagración del Templo Mercedario, que adquirirán como es sabido caracteres de un brillo jamás visto entre nosotros.

LA INAUGURACION

La inauguración de la Basílica tendrá lugar el día Domingo 7 de Octubre. Para este acto se repartirán entradas especiales pues no se permitirá el acceso a la nave central de la Iglesia sin la correspondiente invitación.

LA PROCESION SOLEMNE

La procesión solemne se efectuará el día Lunes y a ella concurrirán casi todos los obispos del país y congregaciones religiosas.

Este acto tendrá especial importancia, pues será presidido por el Prelado visitante.

SERMON DEL CARDENAL

El Cardenal Benlloch, que goza como se sabe, de gran fama como orador sagrado, hablará a los fieles de Santiago el día Martes 9 en la nueva Basílica.

PARTICIPACION DE LA COLONIA ESPAÑOLA

El comité de la Colonia Española que celebra sus reuniones en el Círculo Español, prosigue activamente los trabajos referentes a la celebración del 12 de Octubre y recibimiento del Eminentísimo Cardenal Benlloch.

Respecto al programa de fiestas con que se obsequiará al Eminentísimo Cardenal, cuyo arribo a esta capital está próximo, sabemos que adquirirá proporciones espléndidas. Ya está designada la comisión que irá a recibirlo a Los Andes, y además delineada una brillante recepción, un banquete de gran etiqueta y un baile que se le ofrecerá en el Círculo; así como otro gran almuerzo popular que se servirá en el local de la Sociedad Deportiva Española. El Centro Español, Centro Andaluz y otras sociedades españolas tienen preparadas separadamente distintas fiestas en honor del ilustre visitante.

El programa oficial de estas fiestas y de las del 12 de Octubre, se dará a conocer en breve.

Establecimientos de enseñanza industrial

El Ministerio de Industria envió una circular a los establecimientos subvencionados y dependientes de ese Departamento.

En esa circular se dice que deben enviarse al sub-visitador de dichos establecimientos los datos necesarios para el mejor control y marcha de los establecimientos de enseñanza profesional.

THE
MONARCH
ES EL REY DE LOS
CIGARRILLOS HABANOS
$ 1.20 CAJETILLA

POR LA ESTETICA DE LA CIUDAD

LAS COMPAÑIAS DE TELEFONOS, ALUMBRADO Y TRACCION, PRESCINDEN DEL EMBELLECIMIENTO DE LA CIUDAD, AL HACER SUS INSTALACIONES

Con fecha de ayer el Ministro del Interior don Domingo Amunátegui, ha dirigido una nota a la Inspección de Instalaciones Eléctricas, llamándole la atención sobre la necesidad de fiscalizar las instalaciones de postes en las vías públicas, que ejecutan las Compañías de Teléfonos, Alumbrado o Tracción.

Dicha nota es del tenor siguiente:

"Una de las compañías de teléfonos ha tendido el cable entre dos postes paralelos, en la primera cuadra de calle San Ignacio, probablemente, con el objeto de evitar que uno de ellos se derrumbe.

Como ese cable, que en uno de sus extremos sólo se eleva a muy pequeña altura del suelo, interrumpe el tránsito, ocasiona molestias al público, y hasta puede ser un peligro, sírvase usted ordenar a quien corresponda lo retire en el más breve plazo posible o sustituya por otro el poste principal.

Sucede también a menudo que las compañías no se sujetan en sus instalaciones de la vía pública a ninguna norma y, al ejecutar obras definitivas o provisionales, prescinde del embellecimiento de la ciudad. De esta suerte, las calles y plazas se ven cubiertas con postes de todo género y dimensiones, colocados arbitrariamente en sitios inadecuados, ofreciendo a la vista un lastimoso aspecto y creando verdaderos obstáculos al libre tránsito. A veces constituyen un grave riesgo para los transeúntes y para las edificaciones vecinas; y, en todo caso, perjudican a la estética.

Una exagerada complacencia ha dado origen a este estado de cosas, que puede considerarse insubsanable por el momento; pues, se comprende que, para hacerlo cesar a corto término, se requeriría una intervención rápida, y, sin duda, dañosa a los intereses ya creados.

En otras capitales el público vela por el embellecimiento de la ciudad, que constituye su más legítimo orgullo; e impide que se realicen trabajos defectuosos. La autoridad únicamente se limita a hacer cumplir ese justo anhelo. Por desgracia, como usted sabe, no es este el caso nuestro, ya que se ha hecho proverbial la indiferencia de nuestros conciudadanos en la materia. Así, entre nosotros, nadie se preocupa de que la ciudad de Santiago se encuentra invadida por redes aéreas de alambre y de cables, y por innumerables postes, en su mayor parte, de madera rústica.

No quiero referirme a los servicios de luz y de tracción, por no ser la oportunidad de hacerlo.

Corresponde a las autoridades ejercer una severa fiscalización a fin de impedir que se ejecuten trabajos o instalaciones de la naturaleza indicada.

No duda este Ministerio de que, comprendiendo la Gerencia de las compañías la necesidad de propender al embellecimiento de la metrópoli, puedan llegar a un amigable convenio.

Inspirado en estas consideraciones, encarezco a usted la necesidad de adoptar o proponer al Ministerio, de acuerdo con las autoridades locales, las medidas que deben adoptarse a efecto de evitar que, en lo sucesivo, las compañías de teléfonos, alumbrado o tracción procedan a colocar sus postes en sitios donde impidan el tránsito o perjudiquen a la perspectiva de las calles y plazas.

Dios guarde a usted.—(Fdo.) — **Domingo Amunátegui.**

Ofrecemos en Arriendo

En Compañía, espléndida situación, casa recién construída, consta de 8 dormitorios, gran salón y dos salitas, gran hall, 2 piezas de baño, luz eléctrica y gas, fuera de dependencias. Canon: $ 1,300.

RIVERA & ARCE

HUERFANOS 1153, Oficina 28

SERVICIO METEOROLOGICO DE "LA NACION"

25 DE SETIEMBRE DE 1923

OBSERVACIONES METEOROLOGICAS LOCALES

Presión atmosférica, m|m., a 0° 45° lat. 7h , 716,7; 14 h., 717,0; 21 h., 716,8.

Humedad relativa o|o, 7h., 92 o|o; 14 h., 66 o|o; 21 h., 68 o|o.

Tensión del vapor de agua, m|m, 7 h., 7,4; 14 h., 6,9; 21 h., 6,1.

Temperatura del aire, 0° C. 7 h., 8,1; 14 h., 12,1; 21 h., 9,8.

Dirección del viento y grado Beaufort, 7 h., S-1; 14 h., SW-3; 21 h., N-1.

Velocidad, metros por minuto, 7 h., 115; 14 h., 310; 21 h., 170.

Nebulosidad (décimos) y densidad, 7 h., 10-1; 14 h., 7-1; 21 h., 8-1.

Tipo de nubes y dirección, 7h., Str; 14 h., CuStr; 21 h., CuStr.

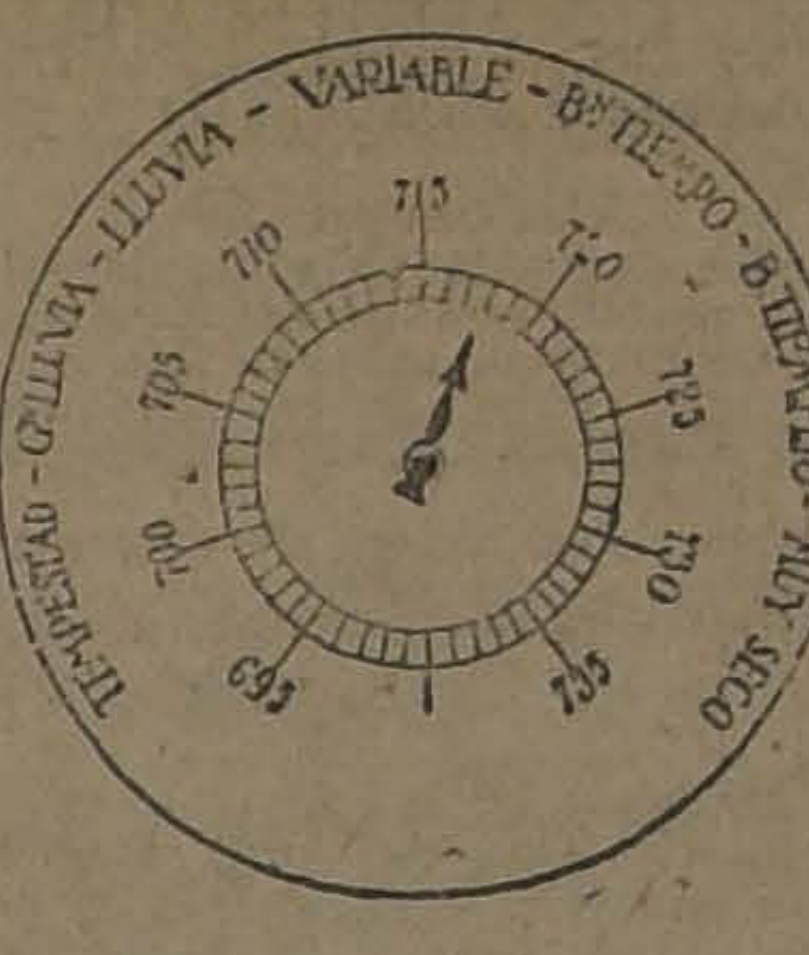
TEMPESTAD - GR. LLUVIA - LLUVIA - VARIABLE - B. TIEMPO - B. TIEMPO FIJO - MUY SECO
715
710
720
705
725
700
730
695
735

Visibilidad y titilación (de 0 a 4), 7 h., 1; 14 h., 2; 21 h., 2.

Agua caída, milímetros, 7h., 0,0; 14 h., ——; 21 h., ——

Temperatura del aire, máxima, 14,1.

Temperatura del aire, mínima, 7,0.

Oscilación térmica en 24 horas, 7,1.

Viento dominante m|m., SW.

Agua caída en 24 horas, —.

Agua caída hasta la fecha, 307,9 mm.

Hidrometeoros, llovizna en la mañana.

Electrometeoros, Gran perturbación estática. Los Herzianoscopios registran intensas descargas. Longitud onda muy variable.

OBSERVACIONES METEOROLOGICAS GENERALES

PRESION ATMOSFERICA. Confirmando ampliamente nuestros pronósticos, una importante depresión aparecida ayer 25, ha originado un régimen ciclónico que afecta gran parte del país y especialmente la zona Sur.

El descenso barométrico se dejó sentir desde las primeras horas de la madrugada y continuó en forma sostenida en el resto del día ahondando en la zona Sur.

En Juan Fernández la presión atmosférica ha descendido más de 5 mm.

A consecuencia de esto, el equilibrio atmosférico se ha visto profundamente perturbado, y existirá una predisposición al mal tiempo, con gradiente barométrico favorable a los vientos del Norte.

VIENTOS. En las últimas horas de al tarde de ayer, el régimen ciclónico se manifestaba en forma definida en el Sur.

El viento del Norte que había soplado entre las provincias de Ñuble y Cautín desde las primeras horas de la mañana, adquirió progresivamente mayor intensidad, hasta alcanzar proporciones de temporal en las primeras horas de la noche.

En la costa de Arauco el fuerte viento huracanado ha producido grueza marejada.

En la provincia de Coquimbo ha predominado el viento Sur con gran intensidad.

TEMPERATURA. La temperatura del aire se ha manifestado moderada en la zona central y fría en el Sur.

Las temperaturas máximas escasamente han alcanzado a 15 grados.

Las temperaturas mínimas han descendido bajo cero en diversos puntos de la zona Sur.

En Lonquimay se observa la mínima del país con 4.4 grados bajo cero. Además en Río Bueno se observó 1,5 bajo cero.

La oscilación térmica diurna ha sido relativamente pequeña a causa del aumento de la nebulosidad.

NEBULOSIDAD. Los nublados han afectado gran parte del país, desde Arica a Punta Arenas.

En la zona Norte fueron frecuentes, en la región de la costa, durante la mañana, pero disminuyeron a medio día.

En la zona central amaneció totalmente nublado, como se anunció, disminuyendo la nebulosidad en el curso del día. Durante la noche la atmósfera continuaba nublada y amenazante desde Linares al Sur.

En la zona Sur se observaron nublados parciales durante la mañana, pero en el curso del día se nubló totalmente, tomando la atmósfera un aspecto amenazante.

HIDROMETEOROS. Durante la mañana se produjeron lloviznas de poca intensidad en Santiago, Rancagua y San Fernando. En ningún punto dieron una precipitación apreciable. En el resto de la zona el rocío ha sido abundante.

En Nueva Imperial, Temuco y Loncoche se produjo helada.

La lluvia que se mantenía durante la mañana en la región de Chiloé, se propagó en el curso de la tarde rápidamente hacia el Norte, alcanzando hasta la provincia de Cautín. La lluvia se ha desarrollado con intensidad desde las primeras horas de la noche y acompañada de un fuerte temporal de viento Norte.

En el interior de la provinvia de Valdivia se han desarrollado violentas tempestades eléctricas.

ANUNCIOS METEOROLOGICOS

Exactamente como se anunció, ayer 25 se inició el mal tiempo en el Sur y persistirá hasta el 28. — Lluvia y viento

CARACTERES GENERALES DEL TIEMPO

Nuestros anuncios dados con oportunidad y exactitud, han tenido una plena confirmación, habiéndose iniciado el mal tiempo en el Sur durante el día de ayer, 25, precisamente en la fecha indicada.

Una importante depresión se desplaza en el Océano y el régimen ciclónico afectará gran parte del país y en una forma especial la zona Sur.

El mal tiempo persistirá entre las provincias de Linares y Chiloé, predominando los vientos del Norte y adquiriendo progresivamente mayor intensidad hacia el Sur, donde la lluvia se desarrollará con intermitencias.

Naturalmente, la influencia de estos cambios atmosféricos se dejará sentir en una forma definida en la Zona Central, pero los fenómenos serán de menor intensidad.

ANUNCIOS PARA LA ZONA NORTE

Los nublados serán frecuentes en toda la región de la costa.

La temperatura se manifestará moderada.

Predominarán los vientos del Sur, soplando con fuerza en las costas de Antofagasta, donde levantarán gruesa marejada.

ANUNCIOS PARA LA ZONA CENTRAL

Las perturbaciones atmosféricas que se desarrollarán durante estos días en la Zona Sur, tendrán su repercusión en la Zona Central, aunque los fenómenos serán de menor intensidad.

Sin embargo, el mal tiempo se acentuará desde la provincia de Linares al Sur.

En el resto de la zona los nublados serán frecuentes y posiblemente se desarrollarán lloviznas parciales que por el momento no tendrán mayor importancia.

La temperatura se manifestará fría durante la mañana y en la noche, y moderada en la tarde.

ANUNCIOS PARA LA ZONA SUR

Nuestros anuncios dados especialmente para la zona sur han sido plenamente confirmados por el desarrollo del mal tiempo exactamente en la fecha indicada.

Las alteraciones atmosféricas presentarán caracteres particularmente violentos durante el día de hoy y mañana, persistiendo posiblemente hasta el 28.

Predominarán los vientos del Norte, pudiendo adquirir proporciones de temporal.

La temperatura se manifestará fría y lloverá con intermitencias.

ANUNCIOS PARA LA COSTA

La influencia del régimen ciclónico se acentuará durante el día de hoy en la costa de la zona Sur.

Predominarán fuertes vientos del Norte, adquiriendo proporciones de temporal en las costas de Arauco.

La lluvia se desarrollará desde Punta Tumbes al Sur en forma parcial y con intermitencias.

La temperatura se manifestará relativamente fría en toda la región de la costa, comprendida entre Coquimbo y Chiloé.

En general, en toda la costa de la zona sur se producirá gruesa marejada.

Estos anuncios han sido transmitidos por radio-telefonía.

BOY-SCOUTS

BRIGADA DE BOY SCOUTS "GENERAL MARCOS MATURANA".— Cítase a los scouts de esta Brigada para hoy, en el salón de sesiones, a las 6 P. M.

COLONIA
GOYESCAS
DE
FRAGANCIA
EXQUISITA

OFERTAS VENTAJOSISIMAS

Trajes y Ropa interior para Niños, Ropa interior y Calzado para Señoras, Artículos de Librería y Escritorio

Además se repiten las ocasiones en Sport, Valijería, Zapatería Niños, Lencería Niñas y Corsés

Precios Sumamente Rebajados

Ultimo día de las Réclames de Menaje y Sanitarios

EN VARONES:

TRAJE de blusa rusa en brin fantasía, gran variedad de colores, artículo práctico para uso diario, años 2 a 12; CUALQUIER EDAD, a. . $	12.60
TRAJE marinero, en buen brin rayado, fondo blanco, cuello y puños de brin color, adornados con soutaches blancos, para años 2 a 7; CUALQUIER EDAD, a . . . . $	16.80
TRAJE holandés, en popelina de algodón mercerizado, colores verde, azulino, granate y cáscara, cuello, puños y adornos blancos, para años 2 a 6; CUALQUIER EDAD, a $	18.90
TRAJE marinero, en rica galatea inglesa, colores rayados inalterables, azul y blanco, gris y blanco, lacre y blanco, celeste y blanco, y otros; cuello y puños en brin color de la galatea, para años 2 a 11; CUALQUIER EDAD, a. . $	29.40
TRAJE cazador, en viyella rayada, varios colores de modas, doble cuello sport de dril blanco, bolsillo plastrón, dos tablones, botones de nácar, todo forrado, para años 6 a 12; CUALQUIER EDAD, a. . . . . $	61.60

EN BONETERIA NIÑOS:

CAMISAS para jóvenes, en céfiros de fantasía, calidad superior, pechera lisa y puños dobles, medidas 30 al 36 centímetros, con cuello, a . . $	12.25
CAMISAS blancas confeccionadas en rico bramante lavado, modelo japonés, media manga, para años 8 a 12, a $ 3.90; años 2 a 7, a. . . . . . $	3.75
CALZONCILLOS de piel blanca, calidad muy durable, para años 12 a 16, a $ 6.25; años 6 a 10, a $ 5.50; años 2 a 5, a. . . . . . . $	4.50
CORBATAS tejidas en seda mezcla, colores de moda, a $	3.25
CINTURONES para jóvenes, en cuero color claro, desde . $	2.25
CALCETINES de algodón, blancos, buena clase, para años 1 a 4, a. . . . . . . $	1.50
CALCETINES de algodón, blancos, mercerizados, artículo fino, para años 4 a 7, a. . . $	2.45
SOMBREROS en popelina de seda mezcla, confeccionados en 10 colores distintos, modelo muy indicado para niños de 3 a 8 años, a. . . . . $	8.95
SOMBREROS de paja, extenso y variado surtido en modelos recién recibidos, a precios muy convenientes.	

EN SEDERIAS:

RICO CREPE de Chine, pura seda, doble ancho, en todos los colores de moda y negro, el metro. . . . . . . $	22.40
TAFFETAS grasé de pura seda, espléndida carta de colores especiales para trajes de fiestas y de calle, el metro $	30.80

EN ZAPATERIA SEÑORAS:

CALZADO marca "Elite, cosido a mano, modelo de nuestra exclusividad y hechos con materiales escogidos, ofrecemos un surtido con tacón Luis XV o francés.

ZAPATILLAS reina de cabritilla negra o charolada; zapatón Garibaldi de cabritilla negra y cinco ojetillos; zapatillas de cabritilla charolada, con una traba y botón; zapatillas de cabritilla negra o charolada, con hebilla forrada en el mismo material, taco Luis XV o francés, el par. $	35.50
ZAPATILLA reina de cabritilla café oscuro y otros modelos con trabas y fantasía de rigurosa moda; con taco Luis XV de cabritilla negra o charolada, el par . . . . . $	37.50

EN TEJIDOS:

VELOS impresos, en colores y dibujos variadísimos y de última novedad, muy buena clase, el metro. . . . . . $	1.70
VELOS estampados, en calidades superiores, colores y dibujos de alta fantasía, doble ancho, el metro. . . . . . $	7.00

EN LIBRERIA:

BLOCK esquela Gath y Chaves, de 80 hojas, a. . . . . . $	0.75
BLOCKS carta Gath y Chaves, de 80 hojas, a. . . . . . $	1.10
BLOCKS carta Gath y Chaves, calidad, extra, a. . . . . . $	1.95
SOBRES de color, tamaño carta el ciento . . . . . . $	1.50
SOBRES blancos, tamaño carta el ciento . . . . . . $	1.60
SOBRES inviolables, tamaño carta, el ciento. . . . . . $	1.95
SOBRES en blanco, para tarjetas de visita, a. . . . $	1.95
SOBRES inviolables Gath y Chaves, el ciento . . . . $	2.95
PAPEL de oficio, el cuadernillo. . . . . $	0.40
ARCHIVADORES rápidos, cada uno. . . . . $	1.25
LIBRETAS para apuntes, desde. . . . . $	0.20
PAPEL secante, en color rosado, blanco y azulino, la hoja grande. . . . . $	0.30
PAPEL secante, calidad extra, la hoja grande. . . . . . $	0.50
CAJAS esquelas en papel de hilo, varios colores, con 25 sobres y 25 esquelas, a . . . $	2.50
LACRE en barras, c|u. . . $	0.40
MANILLAS para secante, c|u. $	2.25
CHINCHES niquelados, la caja de 100 . . . . $	2.25
PLUMAS inglesas, la caja de 1 gruesa. . . . . $	2 95
ELASTICOS para billetes, la caja de 100. . . . . . . $	1.95
TINTA Gath y Chaves, azul negra, a. . . . . $	0.95
LAPICES "Alpha", de la Fábrica Kooh-I-Noor, c|u. . $	0.20
LAPICES "Alpha", de la Fábrica Kooh-I-Noor, docena $	1.95
TINTEROS de vidrio, c|u. . $	3.90
CLIPS para papeles, en cajas de 100. . . . . $	1.95
CLIPS para lápices, marca "Avecta". . . . . $	0.30
TIZA blanca, en cajas de 30 barras, a. . . . . $	1.55
BANDEJAS de metal, para paños de copiar, a. . . . . . $	11.90
TINTEROS de madera barnizada, a. . . . . $	29.50
LIQUIDO para borrar manchas de tinta, la caja conteniendo 2 frascos. . . . . $	1.95
BASTIDORES con tela para pintar al óleo, a. . . . . . $	7.85
TELA preparada para pintar al óleo, el metro. . . . . $	17.00
PINTURA al acuarela "Winsor y Newton"; el tubo, desde. . . . . $	0.95
SALDOS de pintura al óleo; el tubo, desde. . . . . . . $	0.75

EN BONETERIA SEÑORAS:

MEDIAS de algodón, lisas, tipo muselina, en negro, blanco y colores, el par . . . . . . $	3.95
MEDIAS de algodón, mercerizado, lisas, tipo muselina, en todos los colores de moda, el par. . . . . $	5.95
MEDIAS de hilo, blancas, lisas, muselina, en calidad muy durable, a. . . . . $	6.50
MEDIAS velo de hilo, lisas, en todos los colores, el par . . $	6.95
MEDIAS de hilo, negras, lisas, tipo muselina, en calidad y tinte muy firme, el par . . $	9.50
MEDIAS de seda, lisas, en todos los colores de moda, el par. . . . . $	13.50
CALZONES en jersey de algodón grueso, con elástico en la cintura y piernas, a. . . . $	15.10
BAJO BLUSA en jersey de seda, con media manga, a. . $	14.00
CALZONES en jersey de seda, con elástico en la cintura y piernas, y nudos de cinta de seda, marca "Kaiser", a . . $	51.80

GATH & CHAVES

LOS CONCEJALES BRASILEÑOS PARTEN HOY

EL GRAN BANQUETE DE ANOCHE EN LA EMBAJADA DEL BRASIL, CON ASISTENCIA DEL PRESIDENTE DE LA REPUBLICA, MINISTROS DE ESTADO, CUERPO DIPLOMATICO Y DISTINGUIDAS PERSONALIDADES

Hoy partirán a Valparaíso las delegaciones de concejales brasileños que han sido nuestros huéspedes durante algunos días, recibiendo calurosas manifestaciones de simpatía de parte de nuestras autoridades y del público en general.

LA FIESTA DE AYER EN LA PLAZA BRASIL

Un gran éxito alcanzó ayer la fiesta que se celebró en el paseo que lleva el nombre de la gran República del Amazonas.

Desde mucho antes de la hora indicada para dar comienzo al desarrollo a los números del programa confeccionado, un numeroso público invadió tanto el paseo como las inmediaciones del mismo.

Presidió la fiesta el Embajador del Brasil señor Sylvino Gurguel do Amaral, que se encontraba en compañía del Primer Alcalde de Santiago, señor Rogelio Ugarte, delegaciones de concejales brasileños, regidores de la Municipalidad y distinguidas personalidades.

Se inició el acto con el himno brasileño, siguiéndose después cánticos e himnos cantados por niños de las escuelas en honor del país hermano.

En seguida el señor Pedro Belisario Gálvez dictó una interesante conferencia sobre el Brasil, que fué grandemente aplaudida por todos los presentes.

Agradeció a nombre del Brasil el concejal brasileño señor Gonzálvez, que en cariñosos términos sintetizó el gran afecto que en su país sienten por todo lo que sea chileno.

La concurrencia saludó el discurso del señor Gonzálvez con entusiastas vivas al Brasil y a Chile.

Como término de la fiesta, niñitos y niñitas depositaron en manos del Embajador del Brasil bouquets de flores.

EL BANQUETE DE ANOCHE

Todo un acontecimiento resultó anoche la manifestación consistente en un banquete ofrecido en la Embajada del Brasil por los concejales brasileños y como retribución al Gobierno, Municipalidad y sociedad, por las atenciones recibidas durante su breve permanencia entre nosotros.

A esta manifestación concurrió como una especial deferencia el Primer Magistrado de la Nación, Excmo. señor don Arturo Alessandri, acompañado de los señores Ministros de Estado. Además se encontraban presente casi la totalidad del Cuerpo Diplomático, altos jefes del Ejército, miembros de la I. Municipalidad y funcionarios de Estado.

El regio comedor arreglado con exquisito arte, ofrecía un aspecto imponente; las mesas arregladas en forma caprichosas y elegantes daban mayor realce a las disposiciones de los canastillos y bouquets de flores.

DISCURSO DEL EMBAJADOR DEL BRASIL

A la hora de los discursos hizo uso de la palabra el Embajador del Brasil, señor Sylvino Gurgel do Amaral.

Damos a continuación su discurso:

"Excelentísimo señor Presidente de la República.

La feliz ficción de Derecho Internacional que consagra como territorios de las patrias extranjeras los que son ocupados en un país amigo por sus respectivas representaciones diplomáticas, brinda a todos los brasileños aquí presentes, y muy especialmente al que por excesiva benevolencia de su Gobierno lo representa en Chile y dirige en este momento la palabra a Vuestra Excelencia, la honra insigne de agradecer la presencia de su persona ilustre en esta porción de la tierra brasileña destacada en Santiago.

Grande es el contentamiento, Excelentísimo señor Presidente, de todos mis dignos compatriotas teniendo a Vuestra Excelencia en su medio, en esta Embajada, en los últimos momentos de su estada de ellos en Santiago. La visita de Vuestra Excelencia en esta casa cierra, por así decir, con llave de oro la serie de halagos de que han sido objeto los representantes inmediatos de los pueblos de nuestras grandes ciudades de Río de Janeiro, Sao Paulo y Santos. Volverán ellos próximamente a nuestra amada patria llenos de gratitud por las demostraciones de afecto que han recibido de los pueblos de Chile. Como brasileños amigos, han llegado ellos a noble tierra. Salen de Chile dominados por el afecto más sinceramente fraternal, —tan abundantes, tan verdaderas y tan ampliamente cordiales han sido las pruebas que han palpado de la amistad chilena hacia el Brasil, constituyendo ellas la resonancia unísona del viejo afecto de brasileños y chilenos.

El Gobierno y el pueblo brasileños, Excelentísimo señor, apreciarán en su justo, —y por cierto altísimo valor.— la honra que Vuestra Excelencia está confiriendo a esta Embajada, en los presentes momentos. Como Embajador del Brasil, cábeme el feliz privilegio del ser el primero en tributar a Vuestra Excelencia los sentimientos de mi gratitud absoluta y los homenajes de mi más profundo respeto. Agradecido también y en alto grado a los señores Ministros de Estado que nos honran con su compañía. No deseo terminar esta breve alocución sin anunciar a mis compatriotas y a nuestros amigos de Chile que el Supremo Gobierno les ha agraciado a todos con la medalla "Al Mérito", cuyos diplomas o insignias tendré el gusto de distribuírles oportunamente. Interpreto fielmente el pensamiento y el sentimiento de mis compatriotas agradecidos con esas altas distinciones asegurando a Vuestra Excelencia que todos ellos se sienten orgullosos de usar en sus pechos la medalla chilena y que en los actos de su vida pública todo lo harán para ser constantemente dignos de este alto testimonio de aprecio, de benevolencia y de confraternidad.

A nombre de los señores Delegados Municipales y en el mío propio, saludo agradecido por su presencia a mis preclaros colegas y distinguidos amigos los señores Jefes de Misiones Diplomáticas aquí reunidos lamentando que motivos de salud nos priven del placer de la compañía de los señores Ministros de Guatemala, Cuba, Colombia y del señor Encargado de Negocios de Venezuela. Deseo dirigir un saludo muy especial a Su Excelencia el señor Embajador de la República Argentina, mi muy ilustre y querido amigo, don Manuel Malbrán.

Señor Embajador: Mis compatriotas venidos a Chile han sido tratados en Buenos Aires y durante su jornada por el territorio de la gran nación argentina, con efusiones de amistad y de veneración. Han sido objeto de atenciones preferentes y han podido apreciar la cultura de vuestro noble pueblo. Ellos se sienten sinceramente cautivados por la acogida constantemente generosa que les ha sido dada por todas vuestras autoridades y por todos los argentinos con quienes han estado en contacto y de quienes son y serán siempre amigos leales y agradecidos.

Este banquete, Excmo. señor Presidente, lo ofrecen los jefes y delegados de las representaciones municipales de Río de Janeiro, Sao Paulo y Santos, a la Ilustre Municipalidad de Santiago y muy especialmente a su primera autoridad el señor Primer Alcalde, don Rogelio Ugarte. Ruego a Vuestra Excelencia concederme la debida venia para que el señor Doctor Luciano Gualberto, de la Municipalidad de Sao Paulo, haga uso de la palabra para rendir su homenaje y hablar a nombre de las Municipalidades brasileñas aquí representadas.

He dicho".

HABLA EL DOCTOR SEÑOR LUCIANO GUALBERTO

A nombre de las delegaciones hizo después uso de la palabra, el Concejal de la Municipalidad de San Pablo, doctor señor Luciano Gualberto, en un discurso lleno de hermosas y simpáticas alusiones a nuestro país, agradeciendo al mismo tiempo las atenciones que las delegaciones han recibido durante su estada en Santiago de parte de las autoridades y de los habitantes de la capital.

DON CALIXTO MARTINEZ

Contestó agradeciendo los términos del doctor Gualberto, el regidor de la Municipalidad de Santiago, señor Calixto Martínez.

Damos a continuación algunos párrafos del discurso del señor Martínez:

"Porque, señores, la América entera es hija del connubio ideal del genio y de la esperanza.

Genio y esperanza" fueron el mismo hálito que hincharon en la soledad inacabable del Atlántico las velas portuguesas de Alvarez de Cabral y los lienzos castellanos de Cristóbal Colón; genio esperanza agitaban la cimera gloriosa del gran soldado, cuando el casco del gran corcel de Vasco Núñez de Balboa hollara las espumas inviolada del Mar del Sur; genio y esperanza llenaron las lobregueces de la Noche Triste con resplandor de aurora sobre las llanuras de Otumba, y genios y esperanza iluminaron la sucesión de las horas en que el Toquí Caupolicán, con el madero sobre la firmeza de sus hombros, vió clarear mañanas y morir crepúsculos, como un símbolo eterno, de las eternas gallardías de mi patria.

Genio y esperanza llenan de vida nuestra historia independiente y republicana; ellos envolvieron en los pétalos suavísimos de la conformidad, el corazón lacerado de Francisco de Miranda; ellos encendieron con resplandores que guiaran a la América hasta sus últimos y seculares destinos los ojos videntes de Simón Bolívar; ellos estamparon el ósculo de la inmortalidad sobre la frente helada del mártir Tiradentes; guiaron la prudencia magnánima del gran San Martín; batieron alas sobre el corcel al galope de Bernardo O'Higgins, en la hecatombe de Rancagua e irisaron con resplandores de estandarte el glorioso poncho del General Artigas, mirando, desde las orillas del Paraná, caer el Sol de la libertad sobre las llanuras de la patria independiente".

DISCURSO DEL EMBAJADOR DE ARGENTINA, Sr. MANUEL MALBRAN

Después del regidor señor Calixto Martínez, hizo uso de la palabra el Embajador argentino, señor Malbrán, quien comenzó diciendo más o menos:

"La fortuna, que es veleidosa, toma a veces carácter de madre y otras de madrastra. En este caso ha asumido para mí este segundo aspecto, por cuanto me obliga a hacer uso de la palabra después de tan brillantes alocuciones como las de los distinguidos oradores que me han precedido y, lo que es mucho más grave, de improviso.

Me obliga a hablar un sentimiento de gratitud por las palabras llenas de afectuosa benevolencia con que se ha aludido a mi país, a su Gobierno, a su pueblo y a su representante en Chile, y la gratitud, señores, no es elocuente: más que a la expansión, ella inclina al recogimiento.

El señor Gurgel do Amaral, prosiguió más o menos el señor Malbrán, ha hecho alusión a la buena amistad personal que nos liga y que tan grata es para mí; pero bien es verdad que esta relación de mutuo afecto no es sino la expresión de los lazos que unen a nuestros dos pueblos.

El acto solemne que nos congrega en esta casa es de los que, a mi juicio, tienen más vasta trascendencia en la vida internacional de las naciones.

Este acercamiento personal de los ciudadanos destacados y representativos de los pueblos americanos, prosiguió diciendo aproximadamente, los hace conocerse y comprenderse, y, entre nosotros, señores, conocernos bien es querernos. Querernos con todas nuestras calidades, nuestras virtudes y nuestros defectos en un justo afán de reconocernos unos y otros y de estimarnos así, tal cual somos, de querernos porque sí, que es la suprema razón del querer.

Refiriéndose luego a la amistad entre argentinos y brasileños, se expresó más o menos en los siguientes términos:

En el curso de la V Conferencia Panamericana reunida en Santiago, tuvo oportunidad de manifestarse de manera especial esta cordialidad. Tuvimos, sin duda, discrepancias; hubo asuntos en que unos y otros sostuvimos puntos de vistas diversos, todos discutibles y todos respetables; pero por sobre todo hubo una estrecha vinculación de afecto y un propósito enérgico y decidido de hacer que nuestros países marchen íntima y cordialmente unidos a la conquista de sus grandes destinos comunes.

Al recordar el alto significado que tiene la asociación de concejales del Brasil y de la Argentina a los festejos patrios de Chile, dijo que en puridad de verdad el 18 de Setiembre en Chile, como el 25 de Mayo en Argentina, no eran sino páginas gloriosas de una misma grande historia común, la de la libertad y la confraternidad de los pueblos americanos.

Estoy cierto, agregó, de que durante las celebraciones patrias a que acabamos de asistir, habrá estado presente en el ánimo de los chilenos como en el de los argentinos, el recuerdo del abrazo de Maipo, de esa etapa simbólica que ha destruído un concepto: el de la estrella solitaria del Pacífico, que emblema el pabellón nacional de Chile, porque desde entonces brilla a su lado el esplendoroso sol de Mayo.

Tuvo frases de cálido afecto y de elocuente amplitud para reseñar la grandeza de los destinos del Brasil, para su pueblo y sus gobernantes, y terminó brindando por el robustecimiento cada día mayor de los lazos de afecto que, felizmente, unen hoy a los pueblos de América, y porque ellos sean fecundos en progreso y bienestar para el Continente americano.

HOMENAJE AL PRESIDENTE DE LA REPUBLICA

Al terminar el banquete, el Embajador del Brasil, señor Gurgel do Amaral, siguiendo una tradición brasileña, invitó a los asistentes a beber una copa de champaña en honor del Presidente de la República, señor Arturo Alessandri.

Los circunstantes se pusieron de pie, y vivando al Brasil, a Chile y al Presidente de la República, rindieron el homenaje propuesto por el Embajador del Brasil.

INTERCAMBIO DE VISITAS DE DELEGACIONES DE LAS MUNICIPALIDADES AMERICANAS

En los discursos pronunciados anoche en el banquete efectuado en la Embajada del Brasil, se hizo alusión a los beneficios que para la vida internacional de los pueblos americanos significan el intercambio de visitas de delegaciones de las Municipalidades.

Creemos interesante recordar que esta iniciativa se debe al Alcalde de Santiago, don Rogelio Ugarte, quien con fecha 11 de Setiembre de 1918, expidió el siguiente decreto:

"Santiago, 11 de Setiembre de 1918. — Con esta fecha he tenido a bien designar una comisión de regidores municipales que lleva el encargo de representar a la ciudad de Santiago en las fiestas de la inauguración de la estatua erigida en la Plaza Rodríguez Peña, por el Supremo Gobierno de la República Argentina, al héroe de la independencia chilena, el General don Bernardo O'Higgins.

No sólo esa inauguración me ha movido a tomar tal determinación; he tenido en vista, además, un objeto no menos elevado que ese: he querido, en estos momentos en que asistimos al desconcierto europeo, propiciar un nuevo vínculo de acercamiento real entre los Municipios principales del continente latino - americano. Los representantes populares de esas corporaciones, en las democracias americanas, deben estrechar más el acercamiento y la amistad que desde hace un siglo ligan a estas jóvenes nacionalidades.

El infrascrito espera que esta idea de un intercambio de representantes autorizados de los cuerpos edilicios de los Municipios sur-americanos, habrá de caer en terreno fecundo, y que, en un plazo breve, habrá de ser correspondida por las demás Municipalidades de las principales ciudades del continente.

Más que nunca en estos instantes de la gran conflagración europea, necesitamos los países sur-americanos estrecharnos y unirnos. Así cumplimos la ley histórica que hace un siglo nos mostró el camino de la libertad y del progreso, que nos hizo hermanos y que nos legó héroes de leyenda que constituyen glorias comunes a nuestros pueblos.

Esperando, señor Intendente, que habréis de considerar en los delegados de este Municipio a los representantes genuinos de las clases populares chilenas, tengo el agrado de ofreceros la expresión de mi más alta consideración.

Dios guarde a V. S. — (Firmado). — **Rogelio Ugarte B.**"

LOS SEÑORES CONCEJALES BRASILEÑOS EN EL GRUPO ESCOLAR "JOAQUIN PRIETO"

En la tarde de ayer, invitados por el profesorado del Grupo Escolar "Joaquín Prieto", una comisión de los señores Concejales brasileños visitaron detenidamente los establecimientos nombrados, donde fueron recibidos por los alumnos de ambas escuelas, los que entonaron los himnos Nacional y del Brasil.

Esta invitación fué hecha para que los señores Concejales conocieran las escuelas que guardan el pabellón de la nación amiga.

Los señores visitantes dejaron en manos de los profesores de las escuelas nombradas, un mensaje de fraternal saludo que los maestros brasileños envían a los maestros chilenos en el aniversario patrio.

Por la premura del tiempo este mensaje no pudo ser entregado a la Asociación General de Profesores de Chile como lo deseaban los señores Concejales.

LAS DELEGACIONES A VALPARAISO

En un tren especial que parte a las 8 de la mañana de hoy desde la Estación Mapocho, se trasladarán a Valparaíso las delegaciones de concejales brasileños, con el objeto de retribuir la visita que los regidores de la I. Municipalidad porteña, hicieran el año pasado al Brasil con motivo de las fiestas centenarias de aquel país.

Acompañarán a los distinguidos viajeros numerosas personalidades de nuestra capital.

En Valparaíso, las esferas gubernativas y la sociedad y pueblo en general aguardan con todo interés el arribo de las delegaciones para manifestarles los hondos afectos de cariño y sinceridad que el Brasil tiene arraigado en el corazón de los habitantes de nuestro primer puerto.

Las delegaciones llegarán a Valparaíso antes de las 8 de la tarde, e inmediatamente después de instalarse recibirán el homenaje del pueblo de Valparaíso, instituciones estudiantiles, sociedades obreras, consistente en un grandioso desfile.

En otro de los números del programa figura una visita que los brasileños harán a la estatua de Lord Cochrane con el objeto de depositar flores en el monumento del fundador de nuestra escuadra de guerra. El Ejército y la Marina se harán representar en este homenaje y cuerpos de la guarnición como marinería de desembarco rendirán los honores correspondientes.

Paseos a las haciendas de Limache y Quillota, visita a Peñuelas y Concón, manifestaciones de la sociedad porteña, constituyen el bagaje de festejos con que los porteños demostrarán el afecto y simpatía hacia los distinguidos viajeros.

EL XX DE SETIEMBRE

CARTA QUE NOS ENVIA EL MINISTRO DE ITALIA EN CHILE

Hemos recibido del Ministro de Italia la siguiente carta:

"El Ministro de Italia agradece al señor Director del diario "La Nación" y manifiesta su sentimiento de mayor gratitud por la participación tomada en la conmemoración de la efeméride patriótica italiana del 20 de Setiembre.

La elevada prueba de simpatía hacia la Nación italiana encuentra en mí y en los italianos residentes en Chile profundo eco y consolida y vincula el sincero afecto hacia el noble país que nos hospeda.

Aprovecha esta circunstancia para presentar al señor Director el testimonio de su más alta consideración."

UN GRAN PROGRESO LOCAL

SE HABRIAN PRESENTADO PROPUESTAS AL GOBIERNO PARA LA CONSTRUCCION DEL NUEVO PALACIO DE LA MONEDA, Y DE LA GRAN AVENIDA QUE CRUZARA EL BARRIO SUR

Una aspiración sentida desde hace largos años por la ciudad de Santiago, es la gran Avenida que deberá unir la Alameda de las Delicias con el barrio sur de la capital.

Como se sabe, esta nueva vía de comunicación urbana, se encuentra proyectada desde años atrás: tiene su punto de partida en las Delicias, frente al terreno en que se construirá el futuro Palacio de Gobierno, y abarca la extensión comprendida entre las calles Gálvez y Natanie!.

Informaciones recientes nos hacen saber que esta nueva avenida se encuentra en vías de llegar a ser una hermosa realidad.

En efecto, según esas informaciones, la Sociedad Constructora Holzman y Araya, habría hecho proposiciones al Gobierno para la construcción de esa vía, financiando la obra ellos mismos por un procedimiento que no importará gravámenes para el Fisco.

La misma sociedad se comprometería a hacer el nuevo Palacio de Gobierno, cuyo frente dará a la Alameda de las Delicias, sirviendo de punto de partida para la gran Avenida.

VIDA ESTUDIANTIL

REINA DE LA PRIMAVERA

LA FEDERACION UNIVERSITARIA DE CHILE ORGANIZA UN CONCURSO DE BELLEZAS PARA LA DESIGNACION DE LA REINA

La designación de la Reina de la Primavera ha sido siempre para los estudiantes un motivo de especial interés que desde mucho antes de la iniciación de la fiesta exalta el ánimo de la muchachada universitaria.

Este año se ha querido innovar fundamentalmente en la designación de la persona que ha de simbolizar durante los días primaverales la belleza de nuestra juventud femenina.

Con este objeto, la Federación Universitaria de Chile ha abierto un concurso de bellezas previo a la designación de la Reina.

En dicho concurso podrán votar todos los estudiantes de la Universidad de Chile.

Diariamente se publicará en esta misma sección el retrato de una de las bellezas que tengan mayores simpatías en la masa estudiantil.

Se inicia hoy la serie de retratos con el de la primera reina de la Primavera, señorita Carmen Pizarro Pinochet.

Los sufragios se reciben en la secretaría de la Federación Universitaria, Nueva York 81, de 11 a 12 y de 6 a 8.

SRTA. CARMEN PIZARRO P. 1.a REINA DE LA PRIMAVERA

Federación Universitaria de Chile

FIESTA DE LA PRIMAVERA. — **Concurso de afiches.** — **Bases.** Tres tintas planas (no se cuenta el blanco). Dimensiones: 80 x 65 centímetros. — Leyenda: Federación Universitaria de Chile, Fiesta de la Primavera 1923.

Plazo. — Hasta las 12 P. M. del 28 de Setiembre.

Jurado. — Señores: Juan F. González. — Richon Brunet., Pablo Burchard, E. Plaza y Víctor Martínez.

Premios: 5. — 1.o $ 600; 2.o 450; 3.o $ 250; 4.o $ 150.

Concurso de prólogo para la fiesta

Bases. — Prosa o verso. Duración máxima 15 minutos.

Premios. — 1.o $ 300; 2.o 200; 3.o $ 100.

Concurso de sainetes

Bases. — Duración máxima, 30 minutos.

Premios: 2. — 1.o $ 500; 2.o 200.

Concursos óperas bufas, zarzuelas y fantasías

Bases. — Tema de carácter de la fiesta. La música puede, o no, ser original.

Premios: 3 1.os y 3 2.os para cada una de las piezas enunciadas. Cada primer premio consiste en $ 500; cada 2.o premio en $ 200.

Concursos de variedades

Bases. — Conjuntos musicales, coreográficas, grupos exóticos, murgas, etc. (Instrucciones debe darlas el autor).

Premios, 3. — 1.o $ 300; 2.o $ 200 y 3.o $ 100.

Concurso de carros alegóricos

Premios, 5. — 1.o $ 1,500; 2.o 1,000; 3.o 500; 4.o $ 250; 5.o $ 150.

CENTRO DE ALUMNOS DEL INSTITUTO DE EDUCACION FISICA.—Se nos pide citar a la sesión que hoy Miércoles a las 3 P. M. celebrará el Centro de Alumnos del Instituto de Educación Física en la biblioteca de la Escuela Salvador Sanfuentes. Se tratará especialmente de la situación del profesorado de asignaturas técnicas del país y de las nóminas de este personal. Se dará cuenta de la marcha de los cursos nocturnos y del baile del 16 y, además, se tratará del próximo baile a beneficio de las actividades deportivas del Centro.

CENTRO PORTALES.—Se nos pide citar a los miembros de la comisión de fiestas para el Jueves a las 5 de la tarde, y a todos los socios del Centro, para una sesión extraordinaria, el próximo Domingo a las 10 A. M.

CIRCULO DE ESTUDIANTES DE COMERCIO.—Cursos rápidos de Contabilidad y Taquigrafía. — Se pone en conocimiento de las personas interesadas que con esta fecha ha quedado abierta la matrícula para el curso rápido de contabilidad y taquigrafía, en el local de este Centro: San Francisco 982.

"Dionysos"

Después de numerosas y estériles tentativas tendientes a crear una gran revista que representara integramente el espíritu nacional, a través de sus intelectuales, artistas, críticos, poetas, pintores, dibujantes, pensadores, etc., una revista que constituyese la más amplia y elevada tribuna ideológica, se ha llegado a resultados verdaderamente positivos.

En efecto, próximamente será entregado a la circulación el primer número de "Dionysos", escogido measuario de artes, ciencias y letras.

Alrededor de ella se ha agrupado como se podrá ver, un núcleo vigoroso y selectísimo de cultores del pensamiento. Representan ellos las más diversas tendencias de acuerdo con el espíritu libérrimo que preside esta publicación. El lector encontrará en sus páginas ensayos de estética, filosofía, crítica, música, alta política, sociología, poemas, narraciones, hermosísimas reproducciones de las obras de nuestros mejores artistas, etc., etc.

Damos a continuación la lista de sus principales colaboradores: Rafael Maluenda, Hugo Silva, Angel Cruchaga Santa María, Carlos Silva Vildósola, Pablo de Rokha, Raúl Simon (César Cascabel), doctor Juan Gandulfo, Fernando García Oldini, Aliro Oyarzún (Jean Emar), Pedro Prado, Gabriela Mistral, Manuel Magallanes Moure, Ramón Lartundo Herrera, O. Segura Castro, Mariano Latorre, Daniel de la Vega, Pedro Sienna, Winett de Rokha, Salvador Reyes, Joaquín Edwards Bello, Pablo Neruda, Ismael Edwards Matte, Aníbal Jara, Pedro Celedón, Luis Meléndez, Pedro Luna, Jorge Sauré, Luis Vargas Rozas, Adolfo Allende, Alberto Valdivia, Sara Hubner, Enrique Molina, Lautaro García Vergara, Luis David Cruz Ocampo, Samuel Zenteno Amaya, Alfonso Leng, Félix Armando Núñez, etc., etc.

Federación Nacional de Estudiantes

FIESTAS DE LA PRIMAVERA

Hemos publicado en ediciones anteriores las bases de los diversos concursos a que ha llamado la Federación Nacional de Estudiantes para preparar el programa de las próximas Fiestas de la Primavera. En una de sus últimas reuniones el Comité de Fiestas acordó modificar las bases de algunos concursos elevando sus premios en la siguiente forma:

1.o—DE AFICHES:

a) Habrá un primer premio de $ 650; 2.o, de $ 500; 3.o, de $ 350; 4.o de $ 150 y todas las menciones que acuerde el jurado en atención al mérito de las obras. Todos los premiados tendrán derecho a entrada libre a las fiestas.

b) El jurado lo formarán los señores Pedro Prado, Joaquín Edwards B., Pedro Rezka y un cuarto miembro designado por los concursantes. Integrará el jurado el señor Raúl Slater, presidente de la Comisión de Fiestas.

c) Los afiches llevarán como leyenda: "Fiestas de la Primavera".— Federación Nacional de Estudiantes.—1923. Se mantienen en lo demás las bases ya publicadas no pudiendo las dimensiones del afiche exceder de 85 por 75 cm. y bajar de 75 por 60 cm.

2.o—DE OBRAS TEATRALES:

a) abrá dos categorías: 1.a, de comedias y sainetes y 2.a de operetas y zarzuelas.

b) Cada categoría tendrá la siguiente escala de premios: 1.o, de $ 650; 2.o, de $ 450; 3.o de $ 250 y menciones honrosas. Los premios tendrán entrada libre a todas las fiestas.

c) El jurado lo formarán los señores Mariano Latorre, Carlos Silva V. y Armando Donoso. Las obras deberán enviarse por triplicado a máquina y bajo seudónimo a Bandera 542 y su duración no excederá de 45 minutos. En las operetas y zarzuelas no es necesario la criminalidad de la música.

3.o—DE VARIEDADES:

a) Se tendrán como variedades los coros bufos, murgas, números exóticos, bailes, pantomimas, parodias, humoradas, etc.

b) Habrá dos categorías: 1.o, de variedades para la Velada Bufa y 2.o de variedades para el Circo.

c) Cada categoría tendrá la siguiente escala de premios: 1.o de $ 450; 2.o, de $ 300; 3.o, de $ 250, y 4.o, de $ 150.

d) Las variedades deberán explicarse por escrito, con seudónimo y domicilio al Comité de Fiestas, Bandera 542.

4.o—DE PROLOGO DE LA VELADA BUFA:

a) El prólogo no podrá exceder de 65 versos o de dos carillas a máquina si es prosa; y deberá remitirse por triplicado a máquina, bajo seudónimo a Bandera 542.

b) Habrá un 1.er premio de $ 250; 2.o, de $ 150, y 3.o, de $ 100 y menciones honrosas con entrada libre a las Fiestas para los premiados.

c) El jurado lo formarán los señores: Hernán Díaz Arrieta, Anjel Cruchaga S. M. y señora Sara Hubner.

INDICACIONES GENERALES

1.o Todos los concursos se cerrarán impostergablemente el 30 de Setiembre, a las 12 P. M.

2.o No podrán optar a los premios las obras presentadas a otros concursos similares.

3.o Podrán participar en los concursos todas las personas que deseen.

4.o Se llama la atención de los concursantes a que los jurados de los concursos de la Federación Nacional de Estudiantes están formados por personas ajenas a la institución, lo que garantiza que se darán todos los premios ofrecidos; y

5.o La entrega de las obras puede hacerse diariamente en el local de la Federación Nacional de Estudiantes, Bandera 542.

COMISION DE FIESTAS

La Comisión que tendrá a su cargo la organización de las próximas fiestas de la Primavera, ha quedado definitivamente constituída en la siguiente forma: presidente, señor Raúl Slater; vicepresidente, señor Alejandro Torres V.; miembros, señores Luis Escala C., Santiago Wilson H., Isaac Poblete Luis Silva Castellón, Norberto Helma, Armando Carrasco Silva y Julio Torres.

PROGRAMA DE LAS FIESTAS

En una edición próxima daremos a conocer el programa de acuerdo con el cual se celebrarán este año las tradicionales Fiestas de la Primavera.

EDUCACION

Homenaje del niño chileno al niño brasileño

Los niños chilenos han determinado ofrecer a sus hermanos del Brasil "El Scout", de Thauby, como una demostración de amistad y de gratitud, y, guiados por la Asociación de Educación Nacional, han reunido el dinero necesario para erigir el pequeño monumento en Río de Janeiro, el 15 de Noviembre próximo, aniversario cívico de aquella república.

Mañana a las tres y media de la tarde se verificará la fundición del "Scout", en el taller de don Rómulo Tonti, Avenida del Seminario 594, con asistencia de delegaciones de profesores y alumnos de las escuelas y Liceos. Han sido invitados a esta ceremonia de confraternidad chileno-brasileña, S. E. el Presidente de la República, Ministros de Estado y altos funcionarios de la educación pública.

El señor Embajador del Brasil, Excmo. señor Gurgel do Amaral, ha contestado la invitación de la comisión de homenaje en los siguientes términos:

"Acabo de recibir la muy atenta nota que ustedes se han servido dirigirme en el día de hoy, a la que contesto sin pérdida de tiempo, agradeciendo con la más sincera cordialidad las finísimas expresiones con que ustedes se refieren al Brasil y a los niños brasileños en sus manifestaciones de afecto para con los niños de Chile.

"Acepto sumamente complacido la amable invitación que ustedes hacen. Me será muy grato concurrir el Jueves próximo a las tres y media de la tarde al taller en el que se fundirá el monumento "El Scout", del eminente escultor chileno don Fernando Thauby, que será después ofrecido por el Niño Chileno al Niño Brasileño.

"Con mis sinceros agradecimientos, ruego a ustedes aceptar las seguridades de mi alta consideración. —(Firmado). — **Sylvino Gurgel do Amaral**".

Un programa de carácter educativo será desarrollado en esta ocasión por profesores y alumnos, y el señor Manuel Rivas Vicuña, presidente de la comisión de homenaje al Brasil de la Asociación de Educación Nacional, ofrecerá al señor Embajador, como un recuerdo de los niños chilenos, un modelo reducido del "Scout", vaciado en bronce especialmente para este acto.

INCIDENTES MILITARES

EL MINISTRO DE GUERRA PIDE DETALLES SOBRE LOS DE ANTOFAGASTA

Por informaciones llegadas de Antofagasta, se sabe que en esa ciudad han ocurrido algunos graves incidentes en que han tenido participación la oficialidad del Ejército de guarnición en ese puerto.

EL GENERAL QUIROGA TOMA EL MANDO DE LA PLAZA

El General Quiroga Rogers fué a Antofagasta en visita de inspección.

Durante su permanencia allí, pudo imponerse de la actitud asumida por algunos oficiales de la guarnición y de la atmósfera que se estaban creando, pues la población se encontraba alarmada por continuos escándalos y atropellos.

Impuesto el general de esa situación, acordó tomar el mando de la Plaza e iniciar las investigaciones del caso.

CON EL SUB-SECRETARIO DE GUERRA

Para confirmar, esta noticia, entrevistamos al sub-secretario del Ministerio de la Guerra, señor Agustín Vigorena, quien nos expresó que el Ministerio sólo había recibido un telegrama del Jefe de la I. División, general Quiroga Rogers, en el cual dice que recién se ha hecho cargo de la Comandancia General de Armas de Antofagasta y que por esta circunstancia, no está en situación de poder informar sobre los incidentes a que se refiere la prensa.

Nos agregó que se le había enviado un telegrama pidiendo amplias informaciones sobre lo ocurrido.

Consejo de Enseñanza Profesional

Se ha aceptado la renuncia que hizo del cargo de miembro del Consejo de Enseñanza Profesional, don Enrique Zañartu Prieto. Se ha designado en su lugar a don Augusto Vicuña Subercaseaux.

Asociación General de Profesores de Chile

JUNTA EJECUTIVA

Presidida por el señor Llamba-rez, con asistencia de 19 delegados y de los secretarios señores Q- rio Chavez y Andrés Aguayo, funcionó anteayer la Junta Ejecutiva.

Se dió cuenta de las siguientes comunicaciones recibidas de las agrupaciones que se indican: de Valdivia y Maule, en que noticias a la Junta de haber celebrado sus convenciones provinciales, nombrando como representantes a los señores Luis Gómez y Leandro Torres, respectivamente, y en que transcriben numerosos e interesantes acuerdos relacionados con la enseñanza, las juntas comunales, jiras de estudio que podría efectuar el magisterio durante las vacaciones; sobre adquisición de propiedades y medios de locomoción que se podrían obtener del Gobierno en los ferrocarriles y líneas nacionales de vapores; de Concepción, un telegrama de saludo con motivo de inaugurar su convención provincial; de Constitución y Valdivia, sobre peticiones varias; la de Carahue, en que da cumplimiento al artículo 14; Llaima, solicita la cooperación de la junta en favor de un consocio; Angol envía datos informativos de su constitución; La Serena, manifiesta su extrañeza por algunas publicaciones relacionadas con el ajuste de las diferencias; Cauquenes, notifica el cambio de directorio; Coronel, da a conocer algunos reclamos de carácter local; la de Temuco, pide se la noticie de las condiciones en que han quedado algunos de sus miembros en el nuevo escalafón; la de Castro, da cumplimiento al artículo 14; de Arica, Tacna y Tarata, en que varios profesores manifiestan sus propósitos de pertenecer a la Asociación y constituir esas agrupaciones departamentales.

Se dió cuenta, además, del estado de la impresión de las nóminas y de las gestiones que se hacen para obtener cuanto antes el pago de la diferencia y sueldo de Setiembre; de la actuación desarrollada por el delegado de la Junta ante el Comité pro-Salvación de la Raza; de la carta enviada por la agrupación de Talca en cumplimiento de sus obligaciones económicas; de haberse encontrado local social para la agrupación Santiago; de que en las nóminas que se imprimen no figuran los normalistas reincorporados al servicio; y finalmente, de que el estado de salud de la vice-presidente, señorita Bustamante, sigue en notable mejoría.

En los incidentes, la secretaría prometió dar, en una próxima reunión, un estado general de la sociedad de todo el país.

A continuación, se tomaron los siguientes acuerdos:

Comisionar a los señores Narbona, Jerez, Gutiérrez, Astudillo y Valdebenito, para que agiten la impresión de las nóminas, obtengan la transcripción a provincia del decreto respectivo y se entrevisten con las autoridades del servicio, a fin de que los reincorporados y graduados en el año 20, sean cuanto antes clasificados en conformidad al decreto 423 y oficio N.o 447.

Dar por aprobados los poderes de los delegados por Maule y Valdivia, señores Gómez y Torres.

Enviar una solicitud al Consejo de Educación, a fin de que dicho organismo se sirva tomar una pronta resolución sobre el informe evacuado por el visitador extraordinario señor Rómulo Peña, con motivo de las actuaciones funcionarias del visitador de La Victoria, señor Domingo Pino.

CENTRO "LICEO DE APLICACION".—Asamblea general.— Cítase a asamblea general para el próximo Sábado, a las 2 P. M., en San Miguel 29.

Tabla:

I. Renuncia de un director y elección de reemplazante.

II. Reforma de estatutos.

III. Cuenta del baile de fantasía.

IV. Incidentes.

EL DESAYUNO ESCOLAR EN LA 9.a COMUNA.—En su debida oportunidad dimos cuenta del éxito que había alcanzado el desayuno escolar implantado recientemente en los establecimientos de instrucción primaria de la 9.a Comuna.

El comité encargado de esta obra que preside el Comandante del Regimiento de Artillería "Tacna", señor Arturo Puga, ha enviado una circular a todos los vecinos y casas comerciales de esta comuna, solicitándoles su cooperación a fin de que dicha obra pueda continuar, ya que tantos beneficios aporta a los educandos de escasos recursos.

Dado a la simpática que es esta obra, los miembros del comité no dudan de que este llamado habrá de encontrar franca acogida entre todo el vecindario y comercio en general.

INSTITUTO COMERCIAL DE SANTIAGO.—El Jueves próximo se dará comienzo en este Instituto, ubicado en Agustinas 1060, a las clases del cuarto curso de comercio para señoritas que comprenderá los siguientes ramos: contabilidad, aritmética, redacción mercantil, inglés, francés, taquigrafía y escritura a máquina. Las clases serán en la tarde de 2 a 5, y estarán a cargo de profesoras de Estado.

El mismo día en la mañana empezarán las clases de un curso rápido de 4 meses de contabilidad, aritmética y Redacción para jóvenes.

Octava Compañía de Bomberos

Para hoy, cítase a la compañía a academia a las 9 P. M. y a ejercicio, a las 9.30 P. M. Uniforme de trabajo. Reunión en el cuartel.

DEFUNCION

Sociedad de Artesanos "La Unión"

Ayer falleció el socio activo don

JOSE ARTURO GONZALEZ

Invítase a los consocios y sociedades amigas, a sus funerales, que se efectuarán mañana Jueves, a las 10 1/2 A. M., desde su casa, Coquimbo N.o 761, al mausoleo social, y serán en coche.

La Sección de Sanidad y Funerales.

EL PUERTO DE CONSTITUCION

EL MINISTRO DE HACIENDA, SEÑOR SUBERCASEAUX, RECTIFICA CIERTAS INFORMACIONES

A propósito de los comentarios que se han hecho en un diario de la mañana de ayer, sobre declaraciones del Presidente de la República y del Ministro de Hacienda, referentes a la construcción del puerto de Constitución, el señor Guillermo Subercaseaux nos ha pedido dejar constancia que "las declaraciones sobre ese puerto que le supone "El Diario Ilustrado", tomadas de un diario de Talca, no son exactas".

"Al señor Jaramillo, que se interesa por el puerto de Constitución con tanto celo como los señores Urrejola y Rivera por Valparaíso y el señor Yáñez por Valdivia, nos ha dicho el señor Subercaseaux, sólo he manifestado que el Gobierno tiene el mayor interés en realizar las obras de dichos puertos".

DON MANUEL ANTONIO GODOY

FALLECIO AYER EN ESTA CAPITAL

Un ataque al corazón ha causado la muerte a don Manuel Antonio Godoy, prestigioso vecino de Iquique, que se encontraba desde hace algunos meses en esta capital atendiendo al restablecimiento de su salud.

El fallecimiento del señor Godoy ha sido una pérdida sensible tanto para su familia como para cuantas personas le conocieron íntimamente.

DON MANUEL A GODOY

Dedicado á las actividades industriales y comerciales, tuvo tiempo suficiente para sostener y estimular las doctrinas radicales, a las que dedicó gran parte de sus esfuerzos y de sus sacrificios. Con fe inquebrantable, unido a otros luchadores radicales, emprendió en Iquique una intensa campaña de depuración comunal, a la cual premió el pueblo iquiqueño con la exaltación del señor Godoy a la Primera Alcaldía. Desempeñó durante el período 1915-1918 este cargo de responsabilidad y sacrificio, y más tarde, como presidente del Partido Radical en varios períodos, fué señalado para ocupar el cargo de presidente de la Alianza Liberal, desde cuyo puesto dirigió algunas campañas cívicas con ardor y entusiasmo.

Retirado últimamente de la política, se había dirigido a Santiago en busca de salud, pero una enfermedad rebelde y maligna le ha llevado a la tumba. El señor Godoy ha fallecido a la edad de 54 años.

La casa mortuoria fué visitada ayer por destacados miembros de varios partidos políticos y por las numerosas relaciones del extinto. S. E. el Presidente de la República, estuvo también en la casa de la familia Godoy a expresar sus condolencias.

Los funerales del señor Godoy se efectuarán esta tarde a las 4 1|2 P. M. El cortejo partirá de la calle Sotomayor 224, para el Cementerio General.

PERSONALIDAD JURIDICA

Se ha concedido personalidad jurídica a las siguientes corporaciones: "El Ajuar Infantil", de Valparaíso; "Sociedad de Instrucción y de Socorros Mutuos "El Despertar de Obreros y Obreras de Penco", de Concepción; "Asociación de Productores de Yodo de Chile", de Valparaíso; "Federación Amateurs de Box de Chile", de Santiago.

LAS CANAS DESAPARECEN

Con el uso del POLVO ORLEX

Bastará disolver el Polvo Orlex en una cantidad de agua (según las instrucciones en cada caja) y aplicar la tintura por un corto tiempo, para que desaparezcan las canas y devolver al cabello el color que se desee, ya sea negro, castaño, etc. Puede usarse ORLEX sin ningún temor, pues deja el pelo suave y sedoso. No hay razón de continuar pareciendo viejo cuando puede uno o una rejuvenecerse con el uso de una tintura fácil de preparar y aplicar y de precio módico. ORLEX se vende en las boticas, perfumerías, tiendas mixtas, etc.

CAMION

Auto-camión FORD para pasajeros se vende, sin uso.

BANDERA ESQUINA SAMA

Despierta Amigo!

"Gets-It" PARA CALLOS

En todos Droguerías

DAUBE y Co.

VALPARAISO — SANTIAGO

CONCEPCION

EL PRESIDENTE DE LA REPUBLICA Y LA POLICIA DE SANTIAGO

EN UNA AUDIENCIA ESPECIAL, EL SEÑOR ALESSANDRI FELICITA A LA SECCION DE SEGURIDAD, POR SUS FELICES ACTUACIONES EN LOS ULTIMOS CRIMENES QUE HAN CONMOVIDO LA OPINION PUBLICA

LOS JEFES DE LA POLICIA Y ALGUNOS AGENTES EN LA PRESIDENCIA

Como se había anunciado, en la tarde de ayer, poco después de las 3, el Prefecto de Policía, don Julio Bustamante, acompañado del Jefe de la Sección de Seguridad, don Carlos Dinator; del 2.o Jefe, Comisario don Carlos Zravo Murillo; de los Subcomisarios, señores Ventura Maturana, José Luis Valenzuela y Luis Leiva, jefe de la Oficina de Identificación; de los ayudantes señores: Eustaquio Castillo, Armando Díaz, Oscar Silva y Amador Lizama y otros empleados de la Sección, pasaron a la Presidencia de la República, obedeciendo a un llamado de S. E.

Una vez en la sala del despacho del Primer Mandatario, el señor Alessandri les expresó que, en vista del éxito de las últimas pesquisas practicadas por la Sección de Seguridad, las que había seguido muy de cerca, había creído de su deber reiterar, una vez más, sus felicitaciones al personal de esa repartición policial.

"Anteriormente, les dijo, he tenido oportunidad de expresar al Prefecto y al jefe de la Sección, señor Dinator, mis felicitaciones; pero hoy, he querido hacerlo personalmente a todos aquellos que han tenido una participación más directa en las últimas diligencias, que han sido coronadas por el más completo éxito.

"Santiago, agregó S. E., puede sentirse orgulloso de tener una policía del orden como la que tiene, y una de seguridad, como la que cuenta en la actualidad.

"El Prefecto señor Bustamante, que cuenta con la más amplia confianza del Gobierno, de la sociedad y del pueblo en general, ha podido tener ya muchas ocasiones de apreciar que en la actualidad los servicios de su dependencia son estimados en lo que valen y que a los miembros que en ella forman se les respeta, porque, siempre y donde quieran que se encuentren, saben cumplir honrosa y abnegadamente con su deber".

Las palabras del señor Alessandri fueron agradecidas por todos los concurrentes, y el señor Dinator expresó a S. E. que la Sección de Seguridad, al cumplir con su deber no hacía otra cosa que corresponder a la confianza que el Gobierno y la sociedad tienen depositado en ella.

Aparte de lo que debe la Sección a los Poderes Públicos y al Prefecto, "el buen pie en que actualmente se encuentra esa repartición policial, se debe al entusiasmo con que todos y cada uno de sus miembros cumple con sus obligaciones.

"Haciéndome intérprete del sentir de todo el personal bajo mis órdenes, dijo el señor Dinator, quiero dejar constancia del profundo agradecimiento al Primer Mandatario de la Nación, por la gentileza que ha tenido al llamarnos hasta su despacho para dejar público testimonio de la satisfacción que experimenta por los esfuerzos que hacemos en bien de la tranquilidad pública.

"Las palabras vertidas por S. E. son el mejor estímulo que tendremos todos para seguir luchando para sentar en forma inconmovible el prestigio que dice el Primer Mandatario de la Nación, hemos ganado, y porque la confianza que el Supremo Gobierno tiene en la Sección de Seguridad no sea perdida jamás".

Después de una corta conversación, se despidieron los funcionarios policiales, agradeciendo una vez más las palabras del Primer Mandatario.

LA REPRESION DEL JUEGO

A vosotros, continuó el señor Alessandri, que sois los encargados de hacer cumplir las leyes de la República, no me cansaré de encareceros que apliquéis esas leyes con toda rigurosidad y por parejo.

Para combatir el juego y la embriaguez debéis medir al rico y al pobre, al humilde y al de elevada situación social, con la misma vara y así como llegáis a los tugurios para imponer el imperio de la ley e impedir los juegos de azar, así también debéis llegar hasta los centros en que se reunen los agraciados de la fortuna, en que se dilapida el dinero a manos llenas.

Propuestas para papel sellado

En la tarde de ayer, se abrieron en el Ministerio de Hacienda las propuestas públicas que se habían pedido para la provisión de papel sellado.

A este acto se presentaron los señores Julio Hudson, por la Casa John Dickinson; don J. A. Julio, por la Viuda de Guarro; don Santiago Ossa, don Rafael Frías, por la Casa Costa Romani y la Sociedad Imprenta y Litografía Universo.

Estas propuestas pasaron en estudio a la Comisión especial que la forman los Directores del Tesoro, de Contabilidad y de Especies Valoradas, señores Osvaldo Renjifo, Valentín Magallanes e Ignacio Ugarte respectivamente.

Jabon Balsámico es el mejor

GRATIS

En cumplimiento de un voto, ofrezco indicar el tratamiento con que me mejoré radicalmente en pocos días, de las vías urinarias y la vejiga.
Dirigir carta a

Casilla N.o 2864
SANTIAGO

4-Oct.

ASOCIACION DE AUTOMOVILISTAS DE SANTIAGO

CAMPEONATOS DEL KILOMETRO.— TE DANZANT EN EL RESTAURANT DEL CERRO SAN CRISTOBAL.— CARRERAS DE AUTOMOVILES EN EL CAMINO DE SANTA ROSA

En su última sesión el directorio de la Asociación de Automovilistas de Santiago acordó postergar los campeonatos del kilómetro que debían verificarse en la Avenida Yrarrázaval el día 29 del presente, hasta el 6 de Octubre, a fin de permitir que la delegación de la Asociación de Automovilistas de Valparaíso y Viña del Mar tome parte en las actividades deportivas que tendrán lugar los días 6 y 7 de Octubre.

Como se ha dicho anteriormente, los directorios de las Asociaciones de Automovilistas de Valparaíso, Viña del Mar y Santiago celebrarán junto con algunos senadores y diputados de Santiago y Valparaíso y con los ingenieros de estas provincias, como también con el señor Gobernador de Melipilla, una reunión en la Intendencia de Santiago, el 5 de Octubre, para ocuparse de la organización de un departamento central que controle la construcción y mantenimiento de los caminos en toda la República. En esta misma reunión se estudiará también el proyecto de un camino pavimentado de Santiago a Valparaíso.

El presidente honorario de la Asociación de Automovilistas de Santiago, señor Alberto Mackenna, siguiendo su política de mayor desarrollo de buenos caminos en la provincia de Santiago, ha tenido la amabilidad de invitar a los miembros de la Asociación de Automovilistas de Santiago a un pic-nic que se efectuará el Domingo 7 de Octubre, de 4 a 6 P. M., en su fundo de San Juan, para festejar la permanencia en esta ciudad de los delegados de Valparaíso, representantes de una institución que ha efectuado en los últimos 6 años una labor intensa de mejoramiento de caminos en esa provincia.

Para dar a esta manifestación un carácter deportivo, el señor Intendente ha ofrecido una copa al ganador de una carrera de automóviles que se verificará al ir al fundo de San Juan por el espléndido camino de Santa Rosa.

Sólo podrán tomar parte en este campeonato los socios de la Asociación de Automovilistas de Valparaíso, Viña del Mar y Santiago. La carrera se verificará el día 7 de Octubre a las 3 P. M., a lo largo de una distancia de 16 kilómetros, que corresponden al camino de Santa Rosa. Tendrán, así, los socios de la Asociación y sus familias, al irse al fundo de San Juan, la ocasión de ver una carrera de gran velocidad en un camino en buen estado y que es vigilado, tanto por los socios de la Asociación como también por la policía. Después de la carrera el señor don Alberto Mackenna pondrá a disposición de los socios su hermosa propiedad y los 300 socios de la Asociación de Automovilistas de Santiago podrán así entablar amplias relaciones y ocuparse del futuro desarrollo de ella.

El programa durante estos días de actividades automovilísticas será el siguiente:

Viernes 5 de Octubre, 6 P. M.: Reunión en los salones de la Intendencia de los delegados de la Asociación de Valparaíso, Viña del Mar y Santiago, junto con los señores senadores y diputados e ingenieros de ambas provincias.

8.30 P. M.: Comida ofrecida por la Asociación de Automovilistas de Santiago a los señores delegados de Valparaíso.

Sábado 6 de Octubre, 2 P. M.: Campeonato del kilómetro, lanzado, en la Avenida Yrarrázaval.

5 P. M.: Té danzant en el Restaurant del Cerro San Cristóbal.

Domingo 7 de Octubre, 2 P. M.: Reunión de los socios al principio del camino de Santa Rosa; 2.30 P. M.: salida de los coches de turismo; 3 P. M.: salida de los coches de carrera; 4 a 6 P. M.: pic nic en el fundo San Juan.

Respecto a los campeonatos del kilómetro lanzado, hasta la fecha se han recibido las siguientes inscripciones:

I. Coche de turismo

Primer premio: una copa ofrecida por la comuna de Ñuñoa; segundo premio: una copa ofrecida por la Asociación de Automovilistas de Santiago.

Jorge Asiaburuaga, en Hispano Suiza.
Osvaldo Bernstein, en Essex.
Antonio Escobar: en Dodge.
Luis Fernández: en Studebaker.
Ignacio Yrarrázaval: en Packard.
José Lafosse: en Chandler.
Ramiro Vives: en Winton.

II. Fuerza libre

Primer premio: 4,000 pesos y copa ofrecida por el Cuerpo de Bomberos; segundo premio: 1,000 pesos.

A. Giovinazzi: en Ford especial.
A. González: en Dodge.
Eugenio Lauchli: en Stutz.
J. Lazarini: en modelo especial.
Carlos Orrego: en Ford especial.

De Valparaíso se han anunciado dos coches.

Motocicletas

Primer premio: 300 pesos y una copa ofrecida por el presidente de la Asociación de Automovilistas de Santiago; segundo premio: 200 pesos.

Arturo Follert: en H. Davidson.
Juan Freitas: en H. Davidson.
Francisco Julliet: en H. Davidson.
Ernesto Román: en H. Davidson.
Arturo Rodríguez: en Indian.
Guillermo Thiele: en H. Davidson.
A. Torrens: en Triumph.

Por primera vez en Chile se verificarán los campeonatos del kilómetro en una pista adecuada. Se controlará no sólo la distancia de 1,000 metros, sino también la velocidad de los coches en los últimos 250 metros del kilómetro.

En ninguna otra ocasión se han hecho preparativos tan completos (una mise au point) tan correctos para permitir a los coches de categoría de fuerza libre una mayor velocidad.

Para dar mayor interés a estos campeonatos tomará parte en ellos una bomba del Cuerpo de Bomberos montada sobre un chassis Cadillac, como también los últimos modelos de coches importados a Chile.

Del producto de las entradas se entregará un 50 por ciento al Cuerpo de Bomberos y 20 por ciento a la comuna de Ñuñoa para el Estadio Policial de Santiago.

EJERCITO Y ARMADA

EL GOBIERNO ORDENA LA SUPRESION DE LA REDONDILLA

SE PREPARA UN CONCURSO MILITAR EN CONMEMORACION DE LA BATALLA DE RANCAGUA

Reglamento de Dotación de Paz

Se aprobó una modificación al Reglamento de Dotación de Paz del Ejército, número 4.

OFICIALES DESTINADOS. — Han llegado a la capital los siguientes oficiales destinados a los Cuerpos que se indican:

Capitán Carlos Larraín, a la Inspección de Ingenieros, y el Teniente Jorge Calderón, al Telégrafos.

Oficiales comandados en Estados Unidos

Hoy a las 6.30 de la tarde se llevará a cabo la manifestación de despedida que los Jefes y Oficiales de la guarnición ofrecerán en honor de los Oficiales que partirán en breve a Estados Unidos de Norte América.

En honor de los oficiales uruguayos

El Sábado 29 del presente mes tendrá lugar en el Club Militar una recepción social, en honor de los Oficiales paraguayos que acaban de incorporarse en nuestro Ejército.

La circunstancia de que la recepción está dedicada a los Oficiales paraguayos y la asistencia de distinguidas personalidades, harán que esta fiesta alcance un brillo extraordinario.

La Secretaría del Club nos encarga pedir a los socios adherentes a la fiesta, se sirvan apresurarse a pedir sus entradas.

SE SUSPENDE LA REDONDILLA EN IQUIQUE

ESTA DETERMINACION LA TRASMITIO AYER EL MINISTRO DE MARINA

Por las informaciones que ha dado la prensa, se sabe que en Iquique se ha producido la huelga de los trabajadores marítimos, por mantenerse en vigencia la redondilla.

En vista de esta situación, ayer el Ministro de Marina comunicó telegráficamente al Director de la Armada, para que éste, a su vez, lo trascriba a las autoridades respectivas, la suspensión de la redondilla en Iquique, aplicando, por el momento, las normas que rigen en los demás puertos en el embarque y desembarque.

LA BATALLA DE RANCAGUA

Con motivo del aniversario de la batalla de Rancagua, los días 1.o y 2 de Octubre, se efectuarán en esa ciudad grandes fiestas militares.

Habrá, entre éstas, un gran concurso hípico militar, organizado por el Diputado señor Hernán Correa Roberts, que ha destinado algunos premios.

A este concurso, que estará a cargo del Mayor Germán Ossa, asistirá el Ministro de la Guerra, el Sub - Secretario y autoridades militares.

PRESENTACIONES. — A la Comandancia General de Armas se presentaron ayer los Tenientes Emilio Canales, David Fontecilla, Rafael Sáenz, Eduardo López y Germán Iturriaga.

EX - ADICTO DEL BRASIL. — Ha llegado a Santiago el ex-Adicto Militar de Chile en el Brasil, mayor Belarmino Fuenzalida, presentándose ayer a la Superioridad Militar.

DESTINACIONES. — Se decretaron las siguientes destinaciones:

Tenientes Gustavo A. López, al Instituto Geográfico Militar, y Guillermo Zepeda, al Grupo de Artillería General Sotomayor.

VICTROLAS Y DISCOS
VICTOR

Tenemos la SATISFACCION de poder ofrecer a usted, el producto musical más sublime.

Tendrá usted la SATISFACCION de poder escuchar en su hogar a los artistas más afamados del mundo, si usted toca los DISCOS VICTOR, en cualquiera de los variados modelos de Victrolas, que tenemos en nuestro Salón de Exhibiciones.

VISITENOS CUANTO ANTES

La forma de PAGO que proponemos, facilita a usted su adquisición.

GRIMM & KERN
(COMERCIANTES VICTOR)
AHUMADA 99 esquina MONEDA

AGENTES EXCLUSIVOS DE LAS MEJORES MARCAS DE PIANOS Y AUTOPIANOS

NUESTRA SECCION
PAPELES PINTADOS
Recibe constantemente novedades
:: Sírvase visitar nuestro muestrario ::
SANTIAGO WEBB & CO.
Casilla 1767 :: ESTADO 156-170 :: Teléf. Ing. 3176-3177

LA PODEROSA

RESULTADO DEL SORTEO DE AMORTIZACION VERIFICADO AYER

BONOS DE UN PESO.—SORTEO 25 DE SETIEMBRE DE 1923

CON $ 5,000

21184

CON $ 1,000

04328 31687 52570 80138 96277

CON $ 500

21183 32817 51039 64236 91586

CON $ 100

18756 20212 21831 23122 25273 26071 30175 38727 44268 48378
49345 52110 52812 54100 54243 54465 58976 62346 64848 [illegible]
74034 75026 77578 81609 84019 89927 93221

CON $ 50

01835 02281 04202 05272 06229 08117 09026 14035 14476 [illegible]
19828 21207 23039 26644 29207 31726 31815 33348 35824 [illegible]
37132 37496 49141 51079 51613 51652 51795 52037 52135 [illegible]
54000, 55036 55725 56063 56433 56806 57645 58824 61436 [illegible]
67088 74019 74181 74643 75943 76626 84196 84387 85632 [illegible]

CON $ 20

00214 01386 01728 02842 04875 05356 05437 06215 06518 06875
08289 08432 09438 11017 11338 11629 12934 13808 16055 19065
19241 26245 28317 28324 29333 30123 31296 31937 32007 32392
32943 33084 33635 34117 34747 35079 35346 35406 36436 36691
37402 37413 37789 37934 38025 38103. 38951 40309 40320 40804
41866 42389 43083 43320 43334 43665 43726 44057 44220 44709
44849 44972 45083 45101 45153 46021 46042 46414 48815 49184
49884 49904 50178 52045 52783 53084 53914 54767 55032 55034
56035 56397 56766 56838 59635 61637 62162 63728 66340 67997
69227 72454 72616 72684 72720 73327 74656 74874 75158 75387
75471 75738 78698 79135 79332 82079 83929 85048 85484 85652
88062 88465 89025 91173 95338

El Acta Original del Sorteo ha quedado protocolizada y a disposición del público en la Notaría del señor Javier Echeverría Vial.

Los Premios se pagan en los locales y horas de costumbre.

Las Listas Oficiales de Premios de este sorteo están a disposición del público desde hoy.

PROXIMOS SORTEOS

El 5 de Octubre para los Bonos de CINCO pesos; el 15 de Octubre para los Bonos de DOS pesos; y el 25 de Octubre para los Bonos de UN peso.

"La Poderosa"
TEATINOS 333

DISCOS "COLUMBIA" $ 9.50

Sólo por la presente semana liquidamos al precio único de réclame, de $ 9.50, discos "Columbia, de 10 pulgadas, sello azul.
Hay: bailes, Canciones, Bandas, Zarzuelas, Operetas, etc.

THE MUSIC EXCHANGE

MANUEL AGUIRRE A.
ALEJANDRO GUMUCIO V.
Propietarios

ESTADO 213
Entre Huérfanos y Agustinas

S-26

REMATE DE TERRENOS SALITRALES

SE DESIGNA UNA COMISION DE INGENIEROS PARA QUE REVISE LOS CATEOS HECHOS

Desde hace algunos días se encuentra en vigencia la Ley que autoriza el remate de diversos lotes de terrenos salitrales, como medio de financiar los presupuestos.

En la mañana de ayer, el Ministro de Hacienda, designó una Comisión compuesta de los Ingenieros señores Enrique Brieba, José Rafael Echeverría y Leonardo Lira para que revise los cateos de los lotes de terrenos salitrales que saldrán a remate en conformidad a la Ley.

Según informaciones que hemos podido obtener en las Oficinas de Hacienda, estos remates se efectuarán en los primeros meses del año próximo, y se espera para expedir el decreto que fije la fecha del remate, el estudio que haga esta Comisión lo mismo que el informe que la Delegación Fiscal de Salitreras deba evacuar sobre los lotes que se han cateado últimamente.

En el decreto, que designa la Comisión a que nos hemos referido anteriormente, se establece que esta Comisión debe ubicar en el terreno, en conformidad a la Ley, la salitrera "Nacasa de Calama".

AZUCAR DE BETARRAGA

IMPORTANTE ESTUDIO RELACIONADO CON LA IMPLANTACION DE ESTA INDUSTRIA EN EL PAIS

En una de nuestras ediciones anteriores, dijimos que el Ministro de Industria había designado una comisión para que estudiara y propusiera al Gobierno los medios necesarios para implantar, en forma definitiva en el país, la industria del azúcar de betarraga.

En dicha comisión figura el señor Francisco Bruce, quien ha presentado un amplio e interesante estudio en el cual da detalles sobre lo que se ha hecho en esta materia en otros países.

Se refiere especialmente a los Estados Unidos, donde dice que se han acordado primas a los industriales de azúcar de betarraga.

LA HUELGA MARITIMA DE IQUIQUE

EL INTENDENTE DE TARAPACA COMUNICA AL GOBIERNO EL ESTADO DE HUELGA EN EL PUERTO, DEBIDO A LA SUPRESION DE LA REDONDILLA

Con motivo de los últimos movimientos huelguistas de Iquique, en el Ministerio del Interior, se han recibido en la mañana de ayer los siguientes telegramas del Intendente de Tarapacá, don Recaredo Amengual:

"IQUIQUE, 22 de Setiembre de 1923. — Ministro del Interior. — El Gobernador Marítimo me dice que hoy la mayoría de los jornaleros, más del 80 por ciento, manifestaron deseos de trabajar y después de largas discusiones con los cabecillas de la I. W. W., a las 7.15, resolvieron ir a trabajar. Cuando ya todas las cuadrillas estaban embarcadas y se dirigían a bordo, hubieron de regresar a tierra porque los lancheros a esa lora se habían retirado creyendo que ya no habría trabajo, dejando así paralizado el embarque de salitre.

Agrega el Gobernador que él atribuía a la "redondilla" la causa de todos los disturbios en las faenas del puerto.

Hoy ha sorprendido que se hubiera dado trabajo a bordo a un ex-jornalero Justo Naveas, que el año pasado también se le había cancelado la matrícula por ser un individuo pirata, conocido con nueve condenas, registradas en la Sección de Seguridad y que además en Noviembre del mismo año cometió un grave desorden en la vía pública, profiriendo insultos groseros contra el Gobernador y su familia, por cuyo motivo hubo de mancárselo con parte al Juzgado y solicitar la cancela ción de la matrícula, la que fué autorizada por la Dirección del Territorio en oficio 1,122 de 30 de Noviembre de 1922.

Al amparo también de la "redondilla" se burlan muchas disposiciones que reclaman la tranquilidad de las faenas marítimas, no pudiéndose tampoco reprimir la piratería que ha motivado justas quejas de la Cámara de Comercio. Lo digo a US. en cumplimiento de mi deber. — Intendente Amengual."

IQUIQUE, 24 de Setiembre. — Ministro del Interior. — En cumplimiento de una orden recibida de la Dirección del Territorio Marítimo, el Gobernador suspendió la forma de trabajo de la "redondilla" en las faenas marítimas.

Hoy quedó declarada la huelga con ese motivo. Tendré a US. al corriente del estado de la huelga. — Intendente Amengual."

LA CORTE DE APELACIONES SE OCUPA DE LAS LISTAS DE CONTRIBUYENTES

EL SALITRE EN MENDOZA

EL PROPOSITO DEL GOBIERNO DE ESTABLECER DICHO MERCADO, NO PODRA RELIZARSE POR FALTA DEL ABONO

Hemos informado ampliamente acerca de las gestiones iniciadas por el Ministro de Industria, señor Francisco Mardones, encaminadas a establecer mercados de salitre en Mendoza.

Ultimamente, el Ministro de Industria envió un oficio al de Hacienda, pidiéndole que recabara de la Asociación de productores de Salitre, un pronunciamiento acerca de la petición que se le hiciera hace algún tiempo, de proporcionar gratuitamente salitre para llevar a la práctica los propósitos del Gobierno en orden a establecer mercados de salitre en Mendoza.

El Ministerio de Hacienda dirigió a la Asociación un oficio en el sentido expuesto.

La Asociación de Productores de Salitre, contestando dicha nota, dice que no estima conveniente el envío de salitre a Mendoza, pues cree que los esfuerzos aislados para dar a conocer este abono y los gastos que ellos demandan, no guardan relación con sus resultados ni menos con la propaganda efectiva que realiza la Asociación.

Agrega que se deben concentrar los fondos para la propaganda en países consumidores, con el objeto de intensificar las ventas del abono.

Manifiesta, además, que la Asociación tiene ideas concretas sobre propaganda en aquellos países no consumidores, las que desarrollará en el momento oportuno.

Dice que hace poco se comisionó al Sub-Gerente de la Asociación de Productores, para que estudie la posibilidad de colocar salitre en los mercados de Argentina, Uruguay y Brasil.

El funcionario indicado sólo visitó el Brasil, y como consecuencia de este viaje en breve se tomarán algunas resoluciones de la mayor importancia.

Finalmente, se dice que dentro de poco la persona indicada irá a la Argentina y Uruguay, con el objeto ya indicado.

Manifiesta, por último, que se obsequió dos toneladas de salitre a un importante propietario de viñas de Mendoza.

LARRAIN ALCALDE A PICHILEMU

SE ACEPTA LA PROPUESTA DEL Sr. ALVAREZ PARA TERMINAR ESTE FERROCARRIL

El Ministerio de Ferrocarriles aceptó la propuesta presentada por el señor Feliciano Alvarez para terminar las obras del ferrocarril de Larraín Alcalde a Pichilemu.

El contratista deberá ejecutar la enrieladura, algunas obras de arte y construcción de la Estación de Pichilemu.

La propuesta asciende a 1.074,500 pesos, moneda corriente y 8,040 oro de 18d.

HOY
OCASION EXCEPCIONAL
Crepés chinescos
a $3.50 el metro
El más extenso surtido en dibujos de gran novedad
CASA
Emilio Delporte y Cía.
BANDERA esq. ROSAS

Ferrocarriles Transandinos
ADMINISTRACION UNIFICADA
$ 34.16 oro chileno por tonelada
ES EL REDUCIDO FLETE ENTRE
LOS ANDES Y MENDOZA
DE LOS SIGUIENTES ARTICULOS:
CARBON DE COKE Y PIEDRA
FIERRO EN BARRAS, PLANCHAS Y ACANALADO
MAQUINARIA AGRICOLA E INDUSTRIAL
NITRATO DE POTASA
PAPEL PARA ENVOLVER, ESCRIBIR Y DE IMPRENTA
PARAFINA
PESCADO SECO
SAL REFINADA
SULFATO DE COBRE
SULFATO DE SODA
Para mayores datos ocurrir a:
LOS ANDES.— CASILLA 66
J. H. WHITE
Administrador General
SANTIAGO.— MORANDE 291.— CASILLA 195
LADISLAO LARRAIN L.
AGENTE.

AYER RESOLVIO LAS APELACIONES SOBRE LAS LISTAS DE SAN BERNARDO, LA GRANJA Y CACHAPOAL; LUEGO FALLARA LAS DE PETORCA, MAIPO Y LA LIGUA, PARA CONOCER EN SEGUIDA DE LAS DE RANCAGUA Y CURICO

Se encuentran ya en la Corte de Apelaciones los recursos interpuestos contra las sentencias de los juzgados de primera instancia de diversos departamentos de su jurisdicción, que tuvieron a su cargo la exclusión e inclusión de mayores contribuyentes en las listas electorales.

Entrando a conocer de esos recursos, este tribunal ha dictado ayer sus resoluciones en los expedientes correspondientes a los departamentos y comunas de San Bernardo, La Granja y Cachapoal; en seguida dictará su fallo en los expedientes referentes a Maipo, La Ligua y Petorca, de que ya han conocido algunas salas, y a continuación entrará a ocuparse de las listas de Rancagua, Curicó, y los demás departamentos en que se han deducido apelaciones, y cuyos expedientes aún no han ingresado a la Corte.

EXPEDIENTE DE SAN BERNARDO

Hechas las publicaciones correspondientes, se presentaron diversas solicitudes al Juzgado de San Bernardo, solicitando algunas exclusiones e inclusiones de mayores contribuyentes.

Y una vez terminada la tramitación legal, ese tribunal dictó su fallo, por el cual la lista de treinta mayores contribuyentes ordenada por la ley quedó integrada con las siguientes personas:

Señores: Raúl Edwards M. C., Enrique Morandé C., Ricardo Pérez, Patricio Achurra, Adolfo Fernández, Julio Silva, Carlos García de la H., Manuel J. Henríquez, Pedro Sánchez, Benjamín Ortúzar, Camilo Pizarro, Agustín N. Elguín, Víctor Penjean, Lisandro Aránguiz, Pedro García de la H., Julio Garrido, Eleodoro Donoso, Ricardo Dávila, Domingo Cabrera, Manuel García de la H., Emilio Bello C., Daniel Alcalde, Nicolás González, Héctor Ramírez, Alfredo Farr, Juan J. Farr, Alvaro Donoso, Marcial Martínez de F. y Lorenzo Ancheoli.

Contra esta sentencia, recurrió de apelación don Julio Cuevas, recurso que se vió ante la 1.a Sala, juntamente con otro recurso de don Carlos Hagen.

La 1.a Sala dictó ayer su resolución, confirmando la sentencia recurrida.

EXPEDIENTE DE LA GRANJA

Hechas las publicaciones ordenadas por la ley, en la comuna de la Granja, se pidieron algunas exclusiones e inclusiones, resolviendo las cuales, el Juzgado de Letras respectivo formó la lista siguiente de mayores contribuyentes:

Señores: Ramón Larraín Hurtado, Alejandro Valdés Cuevas, Blas Vergara Vives, Domingo Tocornal Matte, Ricardo Costabal, Ramón Montes V., Pantaleón Verdugo, Carlos Vicuña Mackenna, Alejandro Eguiguren, Horacio Ehijo, Carlos Biants, Julio Nieto, Enrique Madrid, Salvador G. Huidobro, Luis Rojas A., Abel González, Jorge Pérez R. T., Carlos Ossandón, Manuel Domingo Correa, Hermenegildo Soto, Juan Rivas V., Alberto Bacciarini, Gabriel Varas Mena, Juan N. Marín, Osvaldo Briceño, Manuel Luis Infante, Julio Hudson, Pedro del Río, Julio Fóster y Ernesto Cristi.

Se dedujeron algunas apelaciones contra el fallo que establecía esta lista de mayores contribuyentes para esa comuna.

Correspondió conocer de ellas a la 1.a Sala de la Corte, que con fecha de ayer confirmó lo resuelto en primera instancia, quedando con ello a firme la lista en cuestión.

EXPEDIENTE DEPARTAMENTAL DE CACHAPOAL

La misma sala de la Corte, conoció de los recursos interpuestos contra el fallo que establece las listas correspondientes a las cuatro comunas del departamento de Cachapoal.

En el fallo recurrido se establecen las listas referentes a los doce mayores contribuyentes de cada una de las comunas que integrarán las juntas electorales, listas que están formadas por las siguientes personas:

Comuna de Peumo: señores Samuel Soto, Joaquín Iturrieta, Félix Poblete, Pedro N. Molina, Enrique 2.o Burmester, Ricardo Díaz, Juan Valenzuela, Enrique Geel, Pedro Fuentes, Víctor Achurra, Manuel S. Fuenzalida y Daniel Vidal.

Comuna de La Rosa: señores Juan Valdés, Guillermo Burmester, José del C. Farías, Andrés Catalán, Recaredo Ossa, Secundino Acevedo, José A. Guerrero, Julio Alvarado, Rosalindo Espinoza, Belisario Silva, Juvenal Arancibia y Juan de D. Jiménez.

Comuna de Llallauquen: señores José Luis Walker, Alberto Bunster, Héctor Mujica, Pedro Mujica, Ramón Mujica, Alfredo Fernández, Luis Lee, Feliciano Opazo, Adolfo Herrera, Eduardo Troncoso, Juan B. Troncoso y Delfín Soto.

Comuna de Coltauco: señores Ignacio Vial G., Alfredo Larraín C., Diego Vial G., Luis A. Meza F., José del T. Briceño, Manuel Briceño, Manuel E. Ruiz V., Samuel Ramírez, Aurelio Ruiz V., Alejandro Osorio, Agustín Rojas y Juan B. Briceño.

Contra la sentencia que establece la lista anterior, se recurrió de apelación por los señores Nicomedes y Hermógenes Astete, que reclamaban de habérseles excluído de formar parte en la lista en cuestión.

Conociendo de ella la 1.a Sala de la Corte, confirmó la sentencia recurrida, quedando a firme la lista.

OTROS EXPEDIENTES SOBRE CONTRIBUYENTES

Se encuentran también en la Corte los expedientes correspondientes a los departamentos de La Ligua, Petorca y Maipo, de que ya se han ocupado las diversas Salas del Tribunal.

Oídos los alegatos en la vista de las causas, quedaron éstas en acuerdo para ser falladas en breve.

LOS EXPEDIENTES DE RANCAGUA Y CURICO

También están en la Corte, los expedientes de los departamentos de Rancagua y Curicó, que serán vistos en el curso de la semana.

Las reclamaciones de Curicó serán conocidas por la 1.a Sala de la Corte el Viernes próximo, y en su vista alegará el abogado señor Darío Rojas Espoz.

LOS RECURSOS DE SANTIAGO

En ocasiones anteriores nos hemos referido a los recursos interpuestos contra la sentencia del 3er. Juzgado Civil de Santiago, a cargo del cual estuvo la resolución de las exclusiones e inclusiones de mayores contribuyentes de este departamento y formación de las respectivas listas.

Cerrado el plazo para apelar de ese fallo, han sido elevados los autos para que la Corte de Apelaciones conozca de ellos.

CRONICA POLICIAL

LOS CLANDESTINOS AMORES DE UNA JOVEN

DE COMO LA SEÑORA CELIA DESCUBRIO ELDOBLE JUEGO DE RIGOBERTO — LAS JOYAS DE LA MAMA Y EL CORAZONCITO DE LA HIJA

Doña Celia Ugarte tiene su domicilio en calle de Camilo Henríquez.

Hace compañía a la señora Celia una hija suya llamada María, la que tiene en la actualidad 19 años.

Madre e hija son dos personas que se ayudan mutuamente para pasar la vida, la que, gracias a aquellos esfuerzos mancomunados, no suele ofrecerle muchos sinsabores.

Ambas vivían, pues, tranquilamente hasta que la mala suerte de la señora Celia llevó a su domicilio a un individuo llamado Rigoberto, que, según el decir de la primera, es el Diablo en persona.

¿Qué fué lo que hizo Rigoberto, que tiene profundamente indignada a la buena señora hasta el extremo que se ha presentado a la 2.a comisaría en su contra?

—No sería raro, dirá el lector, que anden de por medio las 19 Primaveras de María...

Si el lector lo piensa así, no anda del todo equivocado.

Pues bien, ha de saberse que Rigoberto se hizo amigo de la señora Celia y empezó a frecuentar la casa. Y siendo amigo de la madre er anatural que debía ser amigo también de la hija.

Poco a poco Rigoberto fué inspirando confianza a la señora Celia y lo mismo a María, las que terminaron por no dar un paso sin consultarlo.

Y cada vez que necesitaban hacer algo encomendaban al buen Rigoberto la ejecución del encargo, quien cumplía a maravilla todas las cosas que se le pedían.

De este modo pasaron a manos de Rigoberto un reloj de oro, tres anillos del mismo metal de la señora Celia y un prendedor de cierto valor.

El hombre era, pues, indispensable en aquel hogar donde vivían dos desamparadas mujeres expuestas a los peligros y acechanzas de tanto malvado que en la actualidad existe en Santiago.

—Yo las protegeré contra todo el mundo, solía decirles Rigoberto, cuando ellas experimentaban algún temor.

La señora Celia se sentía feliz ante aquel hallazgo, pues el amigo era para ella más valioso que un tesoro cualquiera.

Pero en estos días la señora notó con estupefacción que María, la dulce María, la joven de las 19 Primaveras, no estaba en casa, y que a pesar de todas sus diligencias por encontrarla, éstas no daban resultado.

Y también notó con estupefacción que el amigo Rigoberto no frecuentaba la casa y había desaparecido lo mismo que María.

Y que tanto el reloj como los anillos y el prendedor que estaban en poder de Rigoberto también habían desaparecido.

Entonces comprendió la buena señora que las atenciones de Rigoberto en aquella casa no eran del todo desinteresadas y que su doble fuego había tenido también un doble fin: apoderarse de las joyas de ella y del corazoncito de la bella María.

—¡Ingratos! se dijo la señora; pero han de sufrir las consecuencias de tanta deslealtad. Y se fué a la comisaría a denunciar a María de abandono de hogar y a Rigoberto de rapto y de hurto de las especies indicadas.

El juez ha ordenado hacer las investigaciones del caso y los detectives siguen las huellas de la pareja que en más de algún misterioso oculta sus clandestinos amores.

En la Comuna de Yungay

UN INDIVIDUO QUE DA DE BALAZOS A OTRO

Los carabineros destacados en la Comuna de Yungay aprehendieron y pusieron a disposición del Juzgado del Crimen a Ernesto Peña Hinojosa, a causa de haber dado de balazos a Jerónimo 2.o Herrera hiriéndolo gravemente en la pierna derecha.

El hecho ocurrió en el negocio de María Beltrán, ubicado en la calle de San Pablo 4349.

El herido fué remitido a la Asistencia Pública.

El Juez señor Aguirre, interrogó al hechor quien ingresó a la Cárcel pública.

Asimismo declararon numerosas personas que se hallaban presentes en los momentos de la agresión.

Sobre el verde césped encontró la muerte

En una casa de la calle de Toribio Robinet, de la Comuna de Quilicura fué encontrado muerto un individuo llamado Juan Manuel Bastías.

Tendido sobre el verde césped del sitio y bajo la sombra protectora de unos bambúes dió el último suspiro sin molestar a nadie.

Bastías se hallaba en esa casa desde hace algún tiempo y los habitantes de ella ignoraban si éste padeciese de alguna enfermedad.

El dueño de casa, Cosme Valladares Palma, fué el primero en dar con el cadáver de Bastías y quien dió cuenta a la policía de Quilicura.

LA BRUJA LEMUS EN DESGRACIA

AYER ES CONDENADA POR EL JUEZ SEÑOR VILLAGRA

TERESA LEMUS LECAROS

Hace algún tiempo nos ocupamos extensamente de las hazañas de la bruja de la calle de Eyzaguirre, Teresa Lemus Lecaros, la que fué detenida por la policía después de un allanamiento efectuado en su casa por la Sección de Seguridad.

En poder de la Lemus se encontraron numerosos objetos cual de todos más raros y que estaban destinados al culto de la hechicera y al engatuzamiento de los pobres de espíritu.

La Lemus tenía su clientela formada, y sólo daba consultas a las señoras entre las cuales era considerada como una mujer sobrenatural.

Numerosas damas conocidas de Santiago, acudían al domicilio de la bruja llevadas por la fama de que estaba rodeada.

Pero un buen día la justicia recibió algunos denuncios en contra de la bruja y ordenó su detención.

Se le siguió un sumario en el primer juzgado del crimen y pasados los antecedentes al promotor fiscal este funcionario fué de opinión que se la condenara a 20 días de prisión o a 30 pesos de multas por explotar la credulidad de la gente ignorante.

Y de acuerdo con este dictamen, el juez la condenó ayer a la misma pena que pidió para ella el funcionario anteriormente indicado.

FUME
K-O
Boquilla Ambré 20 cts.

JUILLERAT&ALVAREZ
ELECTRO-TECNICOS
AUTORIZADO POR LA COMPAÑIA CHILENA DE ELECTRICIDAD Ltda.
NOS OCUPAMOS DE TODA CLASE DE TRANSFORMACIONES DE LAMPARAS EN GENERAL
Especialidad en iluminaciones
Sto. Domingo 1177, al llegar a Morandé
TELEFONO INGLES 4269. — CASILLA 2066.

¿La mejor prueba de la eficacia de las Tabletas „Bayer" de Helmitol
es la predilección con que las prescriben contra las enfermedades de las vías urinarias los médicos del mundo entero.
TABLETAS "BAYER" DE HELMITOL

HELMITOL
BAYER

LOS DOLORES MISTERIOSOS DE ESTER

¿QUE SUSTANCIA CONTENIA EL VASO QUE LLEVO A SUS LABIOS EL DIA 19?

El 19 del presente, es decir, en pleno día de la clásica revista militar, una joven llamada Ester, llegó hasta la elipse del Parque en busca de sensaciones patrióticas y con el mismo entusiasmo con que sus amigas que la acompañaban realizaban aquel paseo.

El día 19, el Parque Cousiño era un verdadero hormiguero humano. Una multitud de personas invadía todos los lugares y los sitios que no hbían sido ocpados por seres vivos lo estaban por carretelas, autos y diversas clases de vehículos que esperaban el regreso de los felices mortales que se divrtían a pleno sol y sobre el verde césped.

La cerveza, la chicha, el vino, etc., se desbordaba de los vasos y las guitarras dejaban oír las bulliciosas canciones que se habían guardado para la fiesta.

Y como en el Parque no se estaba en ninguna filarmónica, los paseantes se entretenían con la danza nacional. Nada de shimmy, fox-trot, one-step, sino pura cueca.

Bien luego Ester y sus amigas fueron atendidas por algunos entusiastas admiradores de la chicha y de la cueca e invitados a tomar parte en la alegría general.

Como se trataba de las Fiestas Patrias nadie rehusó y las parejas se volvieron verdaderos cuspes al compás de un bien ejecutado tamboreo.

Pero poco después Ester empe a sentirse mal. Una especie de fuego le ardía en el estómago y como la cosa se pusiera seria sus acompañantes la llevaron a la Asistencia Pública donde quedó.

Se dió aviso de lo que pasaba a una hermana suya que vive en calle de Aconcagua llamada D Aros la que se trasladó al día siguiente al establecimiento indicado y donde se le dijo que Ester había sido trasladada al Hospital por la enfermedad de que adolecía era grave.

Y la Aros como resultado de sus gestiones ha llegado hasta la 1.a Comisaría a dar cuenta que en el Hospital le manifestaron que su hermana Ester había sido envenenada y que en consecuencia se encontraba en cama.

El vaso de chicha que le sirvieron el día 19, dice la denunciante, no contenía ese licor agradable y digno de los Dioses sino una substancia venenosa.

¿Cuál fué la causa de semejante equivocación, se pregunta la hermana de Ester?

Ella no lo sabe ni conoce tampoco al individuo que atendió a Ester aquel desgraciado día.

El oficial de guardia de la Comisaría en vista de la gravedad del denuncio puso el hecho en conocimiento del Juzgado del Crimen en la tarde de ayer.

EL CRIMEN DEL CAMINO DE SAN JOAQUIN

AYER ES DECLARADO REO EL GUARDIAN AUTOR DE LA MUERTE DE JOSE LUIS SANCHEZ POBLETE

En nuestras ediciones anteriores hemos estado publicando diversas informaciones sobre el crimen ocurrido en el camino de San Joaquín, al llegar al de Melipilla y en el que tuvo participación principal un ex-guardián de a 11.a comisaría.

Como lo manifestamos en esas informaciones, dos muchachas que viajaban en un breack fueron asaltadas jaban en un breack fueron asaltadas por tres individuos que iban en el

A los gritos de las víctimas acudieron algunas personas que viajaban en auto, entre ellos, José Luis Sánchez Poblete.

Uno de los asaltantes, Carlos Arriagada Madariaga, que era guardián de policía, hizo un disparo con un revólver a las personas que se acercaban en defensa de las muchachas, hiriendo gravemente a Sánchez.

El herido fué remitido a la Asistencia Pública y de allí al Hospital de San Juan de Dios donde dejó de existir.

El juez señor Rondanelli que es el magistrado que instruye el sumario, pidió informe al médico del Hospital que atendió al herido y en la tarde de ayer declaró reo al hechor, que se encuentra en la Cárcel Pública, al mismo tiempo que se le levantaba la incomunicación.

Tenemos conocimiento que el reo ha negado insistentemente ser el autor de la herida que causó la muerte de Sánchez; pero se halla convicto de ese delito con las declaraciones que han hecho todas las personas que presenciaron el odioso crimen.

Ayer obtuvieron su libertad Rafael Fernández Díaz y Casimiro Morande Vergara, que se encontraban en la cárcel, por haber tomado participación en el asalto, según lo manifestaba el parte de policía correspondiente.

Sobre este mismo asunto han prestado declaraciones las víctimas y las personas que se acercaron en los primeros momentos al lugar de los sucesos.

MERCEDES SE DEFIENDE

Y LE DISPARA A CARLOS FUENTES VERGARA DOS BALAZOS, UNO DE LOS CUALES LE PERFORA EL CUERO CABELLUDO

En calle de Andrés Bello N.o 770, tiene un negocio de restaurant el comerciante Antonio Echenones.

Antenoche se encontraban en ese lugar, entre otras personas, Carlos Fuentes Vergara y Mercedes Fernández Brantes.

Parece que entre ambos existía alguna relación de amistad, pues se vió desde los primeros momentos que Carlos atendía a Mercedes, la que, dicho sea de paso, es una mujer bien hecha y nada mal parecida.

Pero contrarrestan estas bellas cualidades de su figura un genio endemoniado, que ya la ha hecho célebre en el barrio.

Y como las atenciones de Carlos no le parecieran bien y éste no cejara en su intento de hacerse el amable, Mercedes quiso poner fin a tantas cortesías en una forma trágica, que la convirtiera de un golpe en la heroína del vecindrio.

Y tomando un revólver del 9 le lanzó de soslayo dos balazos al impenitente enamorado.

Fuentes se escapó milagrosamente de que sus amigos lo vieran convertido en un sanguinolento cadáver, pues uno de los proyectiles le perforó el cuero cabelludo y el otro pasó rozándole en el oído derecho librándolo de la muerte.

Alarmados los presentes ante el terrible drama, dieron cuenta a la policía y un guardián de la 8.a inició las investigaciones y aprehendió a Mercedes, la que fué remitida a la Sección de Detenidos, mientras Fuentes marchaba a la Asistencia.

Interrogada por las causas que la habían inducido a cometer tal barbaridad, dijo Mercedes que tenía por costumbre hacerlo con todos aquellos que la molestaban demasiado.

Ayer en la tarde fué puesta a disposición del juez señor Aguirre, quien ordenó instruír el sumario respectivo y enviar a Mercedes, la va, a la Casa Correccional.

DOS ESTAFAS SE DENUNCIAN A LA JUSTICIA

SE ENCARGA EL ARREGLO DE UN AUTO Y DESAPARECE EL MECANICO, Y SE DA DINERO A UN COMERCIANTE PARA COMPRA DE ANIMALES Y TAMBIEN DESAPARECE

Don José Suárez Vergara se presentó a la 2.a comisaría y dió cuenta de lo siguiente:

Hace algunos días entregó la suma de $ 680 a un tal Enrique Langue, con el objeto de que le practicara algunos arreglos a un auto de su propiedad.

Desde la fecha en que se le entregó el dinero, dice el denunciante, no ha visto más al tal Langue ni tampoco lo ha encontrado en su domicilio las veces que lo ha ido a ver.

En consecuencia, cree que ha sido víctima de una estafa y con el fin de que sea castigado se presenta a la comisaría para que se ponga el hecho en conocimiento de la justicia.

Doña Josefina González Zúñiga, ha hecho en la 4.a comisaría, un denuncio parecido al anterior, en contra de Manuel Vidal.

Dice la señora González que entregó la suma de $ 346.80 a Vidal para que éste le comprara algunos animales de poco valor en una de las ferias de la capital.

El hombre del encargo recibió inmediatamente el dinero y desde esa fecha ha desaparecido, pues no ha podido dar con su actual paradero por ninguna parte, a pesar de las diligencias que en este sentido ha hecho la señora.

Pide también que se imponga al juez del crimen de la gracia que ha hecho con ella el tal Vidal.

El juez señor Aguirre dispuso que la Sección de Seguridad investigue ambos casos y de cuenta del resultado de las pesquisas.

Compre su sombrero
— EN LAS —
SOMBRERERIAS
ROSENBLITT

CAMBIO

BANCARIO	$ 36.80
COMERCIAL	36.60
Equivalencias del cambio bancario	
1 dólar vale	$ 8.14 3|4
1 franco	0.50 1|2
1 lira	0.37 1|4
1 peseta	1.14 3|4
1 Nac. Arg.	2.72 1|4

PREMIO DEL ORO

185.— o|o

Un peso papel vale 6 17|32 paniques

VALOR DE LA £ EN DOLARES

Los Bancos que a continuación se indican, fijaron ayer la siguiente cotización:

Banco de Chile	**4.55 7|8**
Banco Anglo Sud-Americano	**4.56 1|8**

COTIZACIONES DE METALES

Cablegrama sobre cotizaciones de metales correspondiente al día de ayer:

Estaño: £ 203.5.0 al contado y £ 202.17.6 a plazo. Subió, 0.15.0 al contado y 2.0.0. a plazo.

Cobre Standard: £ 63.15.0 al contado y £ 64.2.6 a plazo. Subió, 0.12.6 al contado y 0.10.0 a plazo.

Plata: 32 1|16d. Bajó: 5|16.

BOLSA DE COMERCIO

Movimiento

Muy movido y variado estuvo el mercado de valores durante ambas ruedas de ayer. Las operaciones de bonos, repartidas en diversos tipos, alcanzaron a una cifra bastante subida.

Entre los papeles mineros se vieron muy solicitados: Tres Puntas, Marta, Kala-Uyu, Tocopilla, Aconcagua y Caylloma, de todos los cuales se transaron muchos lotes. También se adjudicaron: Elqui, Domeyko, Minera, María Francisca y Disputada.

Otras operaciones fueron: Gas de Santiago, Tierra del Fuego, Paños de Tomé, Telégrafo Comercial, Cemento B. Melón, Salitrera Tocopilla, Banco de Chile, Banco Nacional, Malvoa, Loa y Rafaelitas.

Los bonos que cambiaron de cotización, la mejoraron. En los títulos mineros no se observó una tendencia bien definida, pues mientras unos subieron otros bajaron en más o menos igual proporción.

FLUCTUACIONES

Subieron

Caja 8-1|2, 1|2; Caja 8-1, 1|8; Debentures Cía. Chilena Elect. Lda. 8 o|o £, $ 0.50; Banco Chile 1; Banco Nacional 1|2; Aconcagua 7|8; San Bartolo 1|4; Salvador 1 3|4; Totoral 1|4; Tres Puntas 7|8; Huanillos 2 1|2; Cemento Melón 1|2; Fósforos Talca 7; Rafaelitas 1|8.

Bajaron

Araca 1; Chañarcillo 1|4; Disputada 1|2; Huanuni 1 1|4; Marta 5|8; Nueva Elqui 1|8; Tocopilla 3 1|4; Kala-Uyu 1; Loa 2; Peñón 1|8; Tierra Fuego de 109 1|2 a 103 ex-dividendo de $ 6.25; Gas Santiago 1|2; Tejidos El Salto 4.

OPERACIONES DE AYER

1.a rueda

25 Paños Tomé, 320.
700 Kala-Uyu Oct. 18, 47 1|4.
800 Kala-Uyu Oct. 18, 47.
60 Telégrafo, 49.
500 Domeyko, 3 1|2.
100 Nacional, 102 1|2.
1500 Aconcagua Oct. 18, 7.
1000 Rafaelitas Oct. 18, 8 1|4.
200 Malvoa Oct. 4, 11 1|2.
120 Chile, 218.
50 Gas, 56 1|2.
600 Tres Puntas Oct. 18, 7.
5900 Tres Puntas Oct. 18, 7 1|4.
1200 Tres Puntas Oct. 18, 7 1|8.
200 Cemento Oct. 4, 45 1|2.
600 Loa Oct. 18, 54.
1200 Punta. 7 1|8.
3200 Punta Oct. 18, 7 3|8.
400 Tocopilla Oct. 8, 107 1|2.
52000 Caja 8 1|2, 100 1|2.
127000 Hip. 8-1, 100.
1500 Punta Oct. 4, 7 1|4.
300 Francisca Oct. 4, 5 1|2.
100 Tocopilla Oct. 18, 107.
1000 Caylloma Oct. 18, 3 1|2.
1000 Rafaelita Oct. 4, 7 5|8.
20 Set. Tocopilla, ex-cupón, 455.
100 Disputada Oct. 4, 63 1|2.

2.a rueda

700 Tocopilla Oct. 18, 106.
1000 Tocopilla Oct. 18, 105 1|2.
4100 Tocopilla Oct. 18, 105.
300 Loa Oct. 4, 53.
16000 Caja 8-1, 101 7|8.
40 Gas, 56 1|2.
5000 Tres Puntas Oct. 18, 8.
50 Elqui, 12.
1500 Tres Puntas Oct. 4, 8.
300 Elqui Oct. 4, 13 1|4.
800 Tocopilla Oct. 18, 105 1|4.
4000 Marta Oct. 18, 8.
4500 Marta Oct. 18, 8 1|8.
13000 Caja 6-1, 92.
23000 Hip. 8-1, 100.
300 Kala-Uyu Oct. 18, 47 1|4.
600 Caja 8-1, 102.
1000 Domeyko Oct. 18, 3 5|8.
1000 Domeyko Oct. 4, 3 1|2.
700 Minera Oct. 4, 28 7|8.
1000 Rafaelitas Oct. 18, 7 5|8.
300 Kala-Uyu Oct. 18, 46 1|2.
100 Fuego, 103.
4000 Marta Oct. 18, 7 3|4.
500 Kala-Uyu Oct. 18, 46 1|2.
100 Kala-Uyu, 46.
1000 Caylloma Oct. 18, 3 1|2.
33000 Caja 8 1|2, 100 3|4.
500 Kala-Uyu Oct. 18, 47 1|4.

FUME LOS CIGARRILLOS DE MODA

"MILONGUITA"

0.40 CAJETILLA

DEPOSITARIO EXCLUSIVO:

A. C. ZIMMERMANN

HUERFANOS N.o 1059.— TELEFONO 1344

ALAMO

Deseamos comprar en aserradero hasta cuarenta mil tablas Alamo elaborado o en bruto, oferta a

THE COQUIMBO AGENCIES Co. Coquimbo

SODA

CRISTALIZADA

(Carbonato de Soda, Comercial PURO)

"Mono Colorado"

ANALISIS

Carbonato de soda puro	37.10 o|o
Agua	62.90 o|o
	100.00

22 GRADOS ALCALIMETRICOS INGLESES

INDISPENSABLE A LAS LAVANDERAS — INDISPENSABLE A FABRICANTES. — UN DESINCRUSTANTE INMEJORABLE

Un fabricante nos escribe:

"E. Carbonato de Soda "MONO COLORADO", ha sido para nosotros una grata sorpresa. Nunca habíamos tenido ni pensábamos tener un producto semejante de fabricación nacional".

AGENTES GENERALES

Weir, Scott & Co.

PRECIOS DE COMPRADOR O VENDEDOR

TITULOS	COMPRADOR Cantidad	COMPRADOR Precio	VENDEDOR Cantidad	VENDEDOR Precio
BONOS				
Caja 8-1...	6,000	101 7/8	10,000	102
Caja 8-1|2...	80,000	100 1/2	....	....
Caja 6-1	26,000	91 3/4	....	....
Hipotecario 8-1	10,000	99 7/8	30,000	100
Debentures Co. Chilena Elect. 8%	2,000	34	....	....
BANCOS				
Chile..	200	218	....	....
Español...	100	149 1/2	....	....
Industria...	500	16	....	....
Nacional..	100	102	....	....
MINERAS				
Aconcagua, Oct. 8	500	7 1/4	....	....
Araca, Oct. 18...	200	138	....	....
Caylloma, Oct. 18..	1,000	3 1/2	....	....
Colquirí, Oct. 18	500	3 3/4	....	....
Dichas	50	23	....	....
Disputada, Oct. 4	....	....	500	64
Domeyko, Oct. 18	500	3 1/2	500	3 3/4
Espino, Oct. 4	....	....	1,000	3 1/2
Gatico, Oct. 18	....	....	1,000	8 7/8
Huanillos, Oct. 18...	5,000	25 1/2	....	....
Huanuni, Oct. 4...	200	62	....	....
Kala-Uyu, Oct. 18...	300	47 1/4	500	48
Lebu, Oct. 18	....	....	200	53
Marta, Oct .18...	1,000	7 3/4	500	7 7/8
Minera, Oct. 18	200	28 3/4	100	29
Monte Blanco	....	....	75	25
Elqui, Oct. 4	300	12 1/4	200	12 1/2
Oploca, Oct. 18...	100	141	100	142
Tocopilla, Oct. 18	200	104 3/4	....	....
Totoral	1,000	2	....	....
Tres Puntas	500	7 3/4	1,200	7 7/8
Vacas, Oct. 4	....	....	100	13
SALITRERAS				
Lastenia, Oct. 18...	500	46	....	....
Loa, Oct. 4	....	....	800	52
Tocopilla	10	450	....	....
GANADERAS				
Gente Grande, Oct. 18	200	40	....	....
Fuego, Oct. 18	100	103	....	....
Cemento Melón, Oct. 18	....	....	500	45 3/4
Fósforos Talca	40	142	....	....
Electricidad...	140	85	....	....
Laboratorio	100	78	....	....
Malvoa, Oct. 4	....	....	500	11 3/4
Tejidos El Salto	10	140	100	145
Vapores	50	26	150	27
Rafaelitas, Oct. 18	1,000	7 1/2	1,000	7 3/4
CIERRE A LAS 5 P. M.				
Cambio	....	36.40	....	36.60
Oro	....	184.50	....	185.00
Libras por oro	....	12.80	....	12.90
Araca, Oct. 18	....	....	....	138
Aconcagua, Oct. 18	....	7 1/2	....	....
Llallagua, Oct. 18, transacción ..	....	422	....	....
Marta, Oct. 18, transacción	....	7 7/8	....	....
Minera, Oct. 18	....	29	....	....
Tocopilla, Oct. 4	....	104 3/4	....	....
Salvador, Oct. 18	....	68 1/4	....	....
Tres Puntas, Oct. 18	....	7 1/4	....	....
Kala-Uyu, Oct. 18	....	46	....	....
San Bartolo, Oct. 18, transacción..	....	7 1/4	....	....
Antofagasta, Oct. 4	....	58 1/2	....	....
Rafaelitas, Oct. 18	....	....	....	7 5/8

OPERACIONES EN VALPARAISO

Primera Rueda

5000 Rafaelitas, Oct. 4, 8 1|8.
5200 Rafaelitas, Oct. 18, 7 7|8.
2800 Rafaelitas, Oct. 18, 8.
200 Llallagua, Oct. 18, 423.
500 Gatico, Oct. 4, 8 3|4.
100 Llallagua, Oct. 18, 422 1|2.
2000 Rafaelitas, Oct. 4, 7 7|8.
200 Llallagua, Oct. 18, 422.
2000 Puntas, Oct. 18, 7.
30 Fuegos, 103.
100 Fuegos, Oct. 4, 104.
800 Tocopilla, Oct. 4, 107.
200 Antofagasta, Oct. 4, 58 1|2.
300 Araca, Oct. 18, 139.

Segunda Rueda

300 Peñón, Oct. 18, 25.
400 Peñón, Oct. 4, 24 7|8.
200 Huanuni, Oct. 4, 62 3|4.
100 Bartolo, Oct. 4, 6 1|2.
2500 Rafaelitas, Oct. 18, 7 5|8.
100 Chañarcillo, Oct. 18, 4 3|4.
500 Totoral, Oct. 4, 2 1|2.

CAMBIO

1.a Rueda: vendedor 36.60 y comprador 36.40.

2.a Rueda: vendedor 36.60 y comprador 36.40.

ORO

1.a Rueda: vendedor 185.20 y comprador 185.

2.a Rueda: vendedor 186 y comprador 185.

LIBRAS POR ORO

1.a Rueda: vendedor 12.90 y comprador 12.80.

2.a Rueda: vendedor 12.90 y comprador 12.80.

BOLSA COMERCIAL DE CHILE

Primera Rueda

500 Marta, Oct. 4, 8 1|4.
500 Marta, Oct. 18, 8 3|8.
2600 Marta, Oct. 18, 8 1|4.
500 Domeyko, Oct. 18, 3 5|8.
500 Quilicura, Oct. 4, 1.60.
20000 Hip. 8-1 o|o, 100.
1000 Marta, Oct. 18, 8.
600 Marta, Oct. 18, 7 7|8.
700 Puntas, Oct. 18, 7 1|2.
1900 Espino, Oct. 4, 3 1|4.
1200 Marta, Oct. 4, 8 3|8.
200 Marta, Oct. 4, 8 1|4.
6500 Marta, Oct. 4, 8 1|8.
3500 Marta, Oct. 18, 8 1|8.
2000 Quilicura, Oct. 18, 1 5|8.
200 Aconcagua, Oct. 18, 7.
200 Puntas, Oct. 18, 7 3|8.
600 Marta, Oct. 4, 7 3|4.
500 Espino, Oct. 4, 3 1|8.
300 Puntas, Oct. 4, 7 3|8.

Segunda Rueda

200 San Bartolo, Oct. 4, 7 1|8.
1000 Puntas, Oct. 18, 7 3|4.
1000 Domeyko, Oct. 18, 3 5|8.
500 Domeyko, Oct. 4, 3 1|2.
1000 Domeyko, Oct. 18, 3 1|2.
500 Martas, Oct. 18, 8.
1600 Puntas, Oct. 18, 7 5|8.
700 Puntas, Oct. 18, 7 1|2.
500 Puntas, Oct. 18, 7 3|8.
1700 Puntas, Oct. 18, 7 1|4.
200 Santa Rita, Oct. 4, 9.
100 Marta, Oct. 18, 7 7|8.
2000 Marta, Oct. 4, 7 3|8.
600 Espino, Oct. 4, 3 1|4.
1000 Marta, Oct. 18, 7 3|8.
1200 Espino, Oct. 18, 3 1|4.
3700 Marta, Oct. 4, 7 1|2.
9000 Marta, Oct. 18, 7 5|8.
3000 Marta, Oct. 4, 7 5|8.
1000 Puntas, Oct. 4, 7 1|4.
500 Puntas, Oct. 4, 7 1|8.
10 Laramcota, D. S., 72.
35 id., D. S., 70.

NOTICIAS VARIAS

LAS LANAS IMPORTADAS

Método para dirimir diferencias

De Washington anuncian que la Cámara de Comercio de los Estados Unidos ha adoptado un nuevo método para dirimir las diferencias que surjan entre el importador de lana y el vendedor acerca de la pureza del artículo.

En el caso de surgir tales diferencias se haría escardar la lana en disputa en la siguiente forma:

Se entregaría una muestra de la lana a un establecimiento provisto de aparatos modernos, y se la esrardaría cuatro o cinco veces, empleándose agua de 115 a 15 grados Farenhelt (de 4.61 a 57.4 centígrados), con una solución adoptada a la clase de lana de que se trata.

Una vez escardada la lana se la reducirá al peso seco por medio de un aparato especial, y se le agregará 13 3|4 por ciento de la cantidad perdida, de acuerdo con lo determinado por la oficina correspondiente del Gobierno.

Se presentará luego una declaración jurada de que la prueba se hizo según el nuevo reglamento.

El importador costeará los gastos que origine el trabajo.

TRIBUNALES DE JUSTICIA

MOVIMIENTO HABIDO EN 25 DE SETIEMBRE DE 1923

CORTE SUPREMA

Primera Sala

1 Contra Sebastián Umanzor y otro, en acuerdo. Red., señor Moreno.

5 Herencia yacente de Facundo Bahamondes, fallada; confirma resolución.

Las demás no vistas o suspendidas.

Alegatos: No hubo.

Segunda Sala

1 Enrique Ugarte con Juan Iglesias, pendiente.

2 Raquel Formas con Ordinario Eclesiástico de Santiago, trámite.

6 Jorge Aninat con Alberto Seminario, desistida.

Las demás no vistas.

Alegaron: Don Juan E. Montero, por el recurso y don Manuel A. Maira, contra el recurso, pendiente.

Desistida: José M. Gompertz con William Coerney. C. fondo.

CORTE DE APELACIONES

1.a Sala.—Relator señor González Campos.—1 J. Román Leiva con Fernando Sánchez, confirmada; 2 Santiago Serra y Juan Batile, Serra y Batile, con Pedro Cattani, suspendida; 3 Nicolasa Correa, capellanía, son partes Manuel F. Correa y sucesión Carlos Irarrázaval, pendiente.

Secretario, el señor Fabres.

Alegaron:

Don Benjamín de la Barra con don Luis Ferrada, en la 1.a;

Don Bernardo Solar A. con Arturo Fernández P. en la 3a.

De acuerdo: Recurso de hecho de M. L. Zañartu de A. y otro, sin lugar.

2.a Sala.—Relator señor Varas Olea.—1 Carlos Latz con Cesáreo Navarro, sin lugar; 2 Soc. Feria Izquierdo con Ant. Molinos, sin lugar; 3 J. Miguel Poblete, recurso hecho, ha lugar; 6 Convento San Agustín con Alfonsina Solari, sin lugar.

No vistas las demás.

Alegaron:

En la 1.a, don Julio Piwonka contra el recurso.

En la 2.a, don Carlos Toro con don Antonio Planet.

En la 3.a, don Joaquín Irarrázaval con don Manuel Cabezón.

En la 6.a, don Virgilio Solari con don Luis Salinas M.

3.a Sala.—Relator señor Mac-Iver.—1 Cías. de Seguros La Vasconia y La Nueva España contra Lorenzo y Segundo Villasante, pendiente; 2 Joaquín Bustos con Eduardo García, Huidobro, confirmada; 3 Cía. Consumidores de Gas de Santiago con Municipalidad de Santiago, sin tribunal; 20 Julio Lazo con Dyokerhoff y Wilmann, trámite.

Secretario, el señor Fabres.

Alegaron:

te:

Don Julio Subercaseaux, en la 2.a; don Darwin Rossel con don Juan M. Ramírez, en la 1a.

De acuerdo: Acuña y American Metal Co., suspendidos efectos; Rojas con Nóriega y otro, revocada; contra J. Leiva y otro, aprobada y confirmada; y Mayores Contribuyentes de Maipo, confirmada.

4.a Sala.—Relator señor Rodríguez.—1 Contra Luis Medel; 2 Erik Hinze contra Samuel Waiser; 3 Contra E. Navarrete; 4 Contra L. Delgado y otros; 5 Sumario por incendio en casa de J. Elgueta, confirmada; 6 Sumario por muerte de un desconocido, confirmada 7 Contra María L. Sepúlveda, confirmada; 10 Gerhard y Cía., patente, acuerdo; 11 Gildemeister y Cía., acuerdo.

No vistas las demás.

Acuerdo después de terminados los alegatos de la 9.a de ayer.

Fallada agreda:

Contra Juan 2.o Canales, confirmada.

Fallada de acuerdo:

Enrique Ahumada y otros contra Miguel A. Rovira, confirmada.

Alegaron:

Continuación de la 9.a de ayer alegaron don Osvaldo Vial con don Franklin Otero.

En la 10.a, don Pedro Velasco con don Desiderio Bravo.

En la 11.a, don Pedro Velasco con don Desiderio Bravo.

JUGO DE UVA

MARAMBIO

PEDIDOS: TELEFONO 2321

Pasto Alfalfa

muy bueno, 3er. corte,

$ 12.80 qq.

1er. corte, considerado como 2.o,

$ 11.40 qq.

vende puesto en Desvío Santiago

A. Valenzuela D.

CHACABUCO 15

Teléfono 188, Estación

S-27

HERMOSAS JOVENES Y DAMAS

Aplaudid la alegre Primavera que se acerca, la que os permitirá usar innumerables y vistosos trajes, usando las incomparables anilinas.

Mundial

COLORES LULDWIG

Las que encontrarán en venta en todas las buenas boticas y droguerías.

¡¡$ 1.20, el paquete!!

No tendrán gastos extras para ingredientes: CADA PAQUETE TRAE INSTRUCCIONES Y SU MORDIENTE.

Propuestas

Se llama la atención al aviso que se publicó en el "Diario Oficial" en que se piden propuestas para la construcción de la Población Obrera para el Apostadero Naval de Talcahuano, las cuales se presentarán y abrirán en el Ministerio de Marina el 15 del próximo mes de Octubre, a las 3 P. M.

EL SUB-SECRETARIO.

Santiago, 21 de Agosto de 1923.

COMPAÑIA ESTAÑIFERA DE LLALLAGUA

TELEGRAMA RECIBIDO DE LA ADMINISTRACION GENERAL DE LLALLAGUA

Producción habida hasta el día 21 de Setiembre, 9,675 qqs. mts.

Despachado a la costa, 7,975 qqs. mts.

Existencia en bodega en Catavi, 16,235 qqs. mts.

Altura del agua en el muro del tranque, 36.05 metros.

En el tranque de Chaquire, 37.40 metros.

Santiago, 24 de Setiembre de 1923.

S. A. FERIA YZQUIERDO

Precios corrientes de la Feria de Animales del Martes 25 de Setiembre de 1923

Terneros de pie gordos	60 a 100
Id. de 1 año	100 a 140
Novillos de 1½ año, mst.	150 a 180
Id. de 2 años	180 a 200
Id. de 3 años. . . .	260 a 300
Id. a media gordura . .	300 a 350
Id. gordos	400 a 440
Id mest., gords. . . .	480 a 550
Vaquillas 1 1|2 año. .	140 a 170
Id. de 2 años... . . .	170 a 200
Id. de 3 años	240 a 270
Vacas flacas	200 a 240
Id. a med. gord. . .	280 a 320
Id. gordas.	380 a 400
Id. mest. gords. . . .	480 a 540
Id. paridas, flacas. .	300 a 340
Id. paridas, mestizas .	480 a 550
Torunos gordos.	400 a 450
Toros.	400 a 500
Bueyes flacos.	250 a 300
Id. a media gordura. .	440 a 480
Id. gordos.	550 a 600
Id. de trabajo.	300 a 360
Id. mest., de trabajo .	440 a 470
Id. mest., gordos. . .	680 a 750
Yeguas.	60 a 150
Caballos.	60 a 330

Venta al peso

Vacas	0.80 a 0.98
Bueyes	0.75 a 0.95
Torunos.	0.70 a 0.80
Novillos	0.80 a 0.98
Vacas argentinas . .	0.90 a 1.—

MATADERO PUBLICO

ENCIERRA PARA HOY:

Ganado mayor		Ganado menor	
Bueyes . . .	89	Corderos . .	357
Novillos . .	80	Cerdos . . .	334
Vacas. . . .	218	Cabros . . .	0
En vara . .	62	Terneros . .	44
	399		735

PRECIOS DE LAS CARNES

		El kilo:
Carne de buey. .	1.a	1.50 a 1.55
Id. id	2.a	1.35 a 1.45
Id. id.	3.a	0.70 a 1.20
Id. de novillo. .	1.a	1.52 a 1.58
Id. id.	2.a	1.40 a 1.50
Id. id	3.a	0.70 a 1.20
Id de vaca . .	1.a	1.52 a 1.58
Id. id	2.a	1.40 a 1.50
Id. id	3.a	0.70 a 1.20
Id. de cordero .	1.a	a 3.00
Id. id.	2.a	2.60 a 2.80
Id. id.	3.a	2.00 a 2.40
Id. de oveja . .	1.a	2.20 a 2.40
Id. id.	2.a	1.80 a 2.00
Id. id.	3.a	1.40 a 1.70
Id. de cerdo. .	1.a	1.80 a 1.85
Id id.	2.a	1.60 a 1.70
Id. id.	3.a	1.30 a 1.50
Grasa en rama . .		1.30 a 1.50
Sebo de ovejuno. .		1.00 a 1.10
Cuero de buey.		a 0.90
Id. de novillo. . .		a 1.10
Id. de vaca		a 1.30
Id. ovejuno. doc. .		50.00 a 72.00

pesos docena.

PASTEROS

ALAMBRE NEGRO BARNIZADO

N.o 14

Ofrecen cuenta ajena:

Carvajal & Muñoz

Galería Alessandri 29

S-27

ASIGNACION DE PESOS PARA LAS CARRERAS DEL PROXIMO DOMINGO EN AMBOS HIPODROMOS

CLUB HIPICO

I. Premio VAGO.—2,900 metros m|m.—Vallas.—Para caballos de 3 años y más que no hayan ganado carreras públicas de vallas.—Peso de reglamento.—Recargo de 2 y medio kilos a ganadores de carreras públicas de Steeplechase y recargo extra de 3 kilos a ganadores en saltos de un premio de $ 5,000 o más.—Inscripción: $ 30.—Premio: $ 3,000 al 1.o

	Kilos		Kilos
Alfilerillo . .	72	**P. Charlie.** .	70
Bastián. . .	72	Tercerola . .	70
Falsete . . .	72	Roulotte . .	68
Merengue II	72	Jadil. . . .	65
Finlandia. .	70	Topocolma. .	65
Galaor . . .	70	Tartana. . .	63

II. Premio INIS FAIL.—1 800 metros.—Para caballos de tres años ganadores de una o dos carreras.—Peso: 54 kilos.—Recargo de cinco kilos a los ganadores de dos carreras.—Recargo extra de tres kilos a los ganadores de un premio clásico o reglamentario.—Inscripción: $ 35. —Premio: $ 3,500 al 1.o

Inconstante .	54	Polignac. . .	54
Insaciable. .	54	Yorker. . .	54
Kongo. . . .	54	Go On . . .	52
Lenine . . .	54	Parlera. . .	52
Metternich .	54		

III. Premio INCA.—1,400 metros. —Para caballos de tres años nacidos en el país que no hayan ganado.—Peso: 56 kilos.—Inscripción: $ 40.—Premio: $ 4,000 al 1.o

Bombero. . .	56	Ivanoff. . .	56
Eclise. . . .	56	Picarón. . .	56
Farolillo. . .	56	San Gotardo	56
Full.	56	Yumbel. . .	56
Iradier. . . .	56	Alumna. . .	54
Kayukeo. . .	56	Canción. . .	54
Kenneth. . .	56	Grenoble. . .	54
Knave . . .	56	Habilosa. . .	54
Koliman. . .	56	Jamaique . .	54
Kosciusko. .	56	Karinda. . .	54

IV. Premio LUIS ALDUNATE (clásico).—1,800 metros.—Para tres años y más que no hayan ganado más de $ 50,000.—Peso: 3 años, 50 kilos; 4 años y más, 57 kilos.—Descargo de dos kilos a todo caballo nacido en el país.—Recargo de dos kilos por cada premio clásico o reglamentario ganado desde el 15 de Agosto del presente año.—Este recargo no excederá de seis.—Inscripción: $ 40.—Ratificación: $ 40 el Lunes antes de la carrera.—Premio: $ 8,000 al 1.o

Guardia Rojo	55	**Ofensivo.** . .	55
Jaramago . .	55	**Piura II.** . .	55
Kodak. . . .	55		

V. Premio INDEPENDENCIA.—1.600 metros.—Para caballos que hayan ganado más de $ 20,000.—Handicap.—El top weight no excederá de 60 kilos.—Inscripción: $ 40. —Premio: $ 4,000 al 1.o

Welladay . .	60	Electrón. . .	41
Danger. . .	56	Virgilio. . .	41
Puff. . . .	56	Ficticio. . .	40
Predilecta. .	49	General. . .	40
Ofensivo . .	48	Tetuán. . .	40
Infiesto . .	44	Poincaré. . .	40
Copayapu . .	43		

VI. Premio ISIGNY.—1,400 metros.—Para caballos que no hayan ganado más de $ 20,000.—Handicap. —Inscripción: $ 35.—Premio: 3,500 pesos al 1.o

1.a Serie

Parfiquina. .	60	Boggle. . .	49
Pitillo . . .	57	Cheltonia . .	49
G. Plena II.	57	Turista . . .	47
Manea. . . .	57	Penrod. . .	46
Tierra Blanca	53	Porridge. . .	46
Kolipí. . . .	52	Brahms . . .	46
Percala. . .	51	Ramuncho. .	45
Polignac . .	50	Farrutin . .	45
Náufrago . .	49	Tejinga. . .	43

2.a Serie

Adriático . .	58	Guernsey. .	55
Alaya	57	Castilla. . .	55
Náutico . . .	57	Xanthia. . .	55
Sin Duda. . .	56	Alicahue . .	55
Madagascar .	56	Fimar. . . .	54
Parlera . . .	56	Pintura. . .	54
Guante Rojo	56	Acalia . . .	54
Poruña.. . .	56	Wintergreen.	53
Güira	55	Kalmuco . .	53

3.a Serie

Finisterre. .	58	Find Out. .	51
Japón . . .	57	Marconigrama . . .	51
Alany. . . .	56	Junín. . . .	49
Kadijah. . .	5[illegible]	Ivanoff. . .	48
Palpito . . .	55	Xama. . . .	48
Activo . . .	55	G. Maestre .	[illegible]
Abrantes . .	54	Ferrocarrilero. . . .	44
Tendal. . .	54		
Last Gift. .	52		

HIPODROMO CHILE

Premio LIEJA. — Handicap para ganadores. — Inscripción: $ 15 —Premio: $ 1,500 al 1.o.—Distancia: 1,200 metros.

Atento. . .	64	Colt. . . .	51
Matango. . .	62	Junín. . . .	50
Farrutin. . .	60	Sovereing.. .	50
Filoche. . .	59	Farrucho. . .	49
Toldilla. . .	57	Marialva. . .	48
Madagascar.	66	Gran Dama..	47
Whip. . . .	55	Mulato. . .	47
War Queen.	53	Risa Loca. .	46
Náutico. . .	52	Hesperia . .	45

Premio LIRON. — Handicap para ganadores — Inscripción: $ 15.— Premio: $ 1,500 al 1.o Distancia: 1,200 metros.

Alicahue. . .	58	Agosto. . .	54
Prothos. . .	56	Wintergreen.	51
Ellita. . . .	56	Priora. . .	52
Edimboro. .	56	Ternopol. . .	51
Tortilla. . .	55	Toinette. . .	51
Latorre. . .	55	Inheritresse.	50
Wisconsin. .	55	Glen Esk. .	41
Ku Ku. . .	54	Madamo. . .	41
Payuco. . .	54		

Premio LIRAY.— Handicap para ganadores. — Inscripción: $ 15.— Premio: $ 1,500 al 1.o—Distancia: 1,200 metros.

Sta Tecla. .	62	Time. . . .	5[illegible]
Pelendón . .	60	Gorgonzola .	[illegible]
Slava. . . .	59	Kadijah. . .	[illegible]
Pintura. . .	58	Maritornes.	[illegible]
Xiopie. . .	55	Espadaña	[illegible]
Balmoral. .	52	Redondilla. .	44
Negro. . . .	51	Desquite . .	42
Veldora. . .	51	Finlandia . .	41
Masanielo..	50		

Premio LILY.—Handicap para ganadores. — Inscripción: $ 15.— Premio: $ 1,500 al 1.o—Distancia: 1,200 metros.

Prontitud . .	58	Gran Liga .	48
G. Maestre .	57	Larva. . . .	46
Fiero. . . .	56	Principichesca. . . .	46
Piltrafa. . .	55	Ferrocarrilero. . . .	44
Honolulu . .	54	Iverdun. . .	43
Jettatura . .	53	Honduras . .	42
Sastre . . .	51	Hara Kiri. .	40
Jota. . . .	50		
Felicity. . .	49		
Taglioni. . .	49		

Premio LACRE. — Para no ganadores de más de una carrera, o que se rematen por $ 1,000.—Peso reglamentario. Descargo de 5 kilos a los ganadores de una carrera y extra a perdedores de 1 kilo por carrera perdida en el Hipódromo Chile. — Inscripción: $ 15.—Premio: $ 1,500 al 1.o.—Distancia: 1,400 metros.

Imbroglio . .	59	Danaide. . .	52
Guaca. . . .	57	Marcola. . .	52
Cherry Whisky. . . .	56	Jilguero. . .	51
Margonigrama. . . .	56	Judex. . . .	47
Desquite . .	56	Latorre. . .	47
Ferrocarrilero. . . .	56	Garoune . .	47
G. Gouch. . .	53	Curioso . . .	46
Todo Ilusión.	52	M	45
Gran Dama .	52	Adición. . .	45
		Kadijah. . .	45
		Djenana. . .	43
		Gallarda . .	41

Premol LEONCILLO. — Omnium handicap.— Inscripción: $ 25.—Premio: $ 2,500 al 1.o.—Distancia: 1,900 metros.

Emily. . . .	59	Carbón. . .	48
Hidalga. . .	55	Alta Ley . .	46
Poincaré. . .	54	Feño. . . .	45
Gentilhomme	52	Chañar . . .	45
Cadillac. . .	51	Xanthia. . .	44
Fanfarrona .	50	Malvaloca. .	44
Piave. . . .	50	Tangola . .	43

Premio LISA.— Omnium handicap.—Inscripción: $ 25.— Premio: 2,500 al 1.o. —Distancia: 1,900 metros.

Rabudo. . .	61	Euclid. . . .	46
Papamoscas.	58	Gorgonzola .	45
Pillulo. . . .	56	Singoala . .	44
La Alegría .	55	Márida . . .	43
Junín. . . .	55	C. Gouch . .	42
Isócrates . .	52	Maraca. . .	41
Samaniego. .	49	Iverdún . .	40
Sardónica . .	47		

NOTICIAS DIVERSAS

LA SALUD DE ARMANDO SILVA Y JOSE ARANCIBIA

En la tarde de ayer nos informamos de la salud de los jockeys Armando Silva y José Arancibia, profesionales que seguían mejor.

SOCIEDAD HIPICA "LUIS COUSIÑO"

ELECCION DE DIRECTORIO

Se pone en conocimiento de los asociados que, según acuerdo del Directorio y en conformidad a nuestros Estatutos, mañana Jueves, a las 8 1|2 de la noche, corresponde reunión de junta general con el objeto de elegir Directorio para el período de 1923-1924.

Se encarece la asistencia a esta junta, a fin de que el nuevo Directorio que se elija, sea el fiel reflejo de la voluntad de la mayoría de los socios.

La elección empezará a la hora ya indicada; por este motivo se recomienda la asistencia y puntualidad.

Local: Sociedad Hípica "Luis Cousiño"; Avenida Club Hípico 1001.

El secretario.

CONCURSO HIPICO DE RANCAGUA

Martes 2 de Octubre de 1923.

Las inscripciones se reciben en la "Escuela de Caballería" (Oficina del señor mayor Germán Ossa P.), de 10 a 12 M., hasta el Viernes 28 del presente a las 12 M., hora en que quedarán definitivamente cerradas.

NECESITAMOS

Chofer competente, con buenas referencias, y que pueda rendir fianza, para manejar camión grande. Dirigirse de 2 a 4 P. M., a

WEST INDIA OIL COMPANY

BANDERA Núm. 620

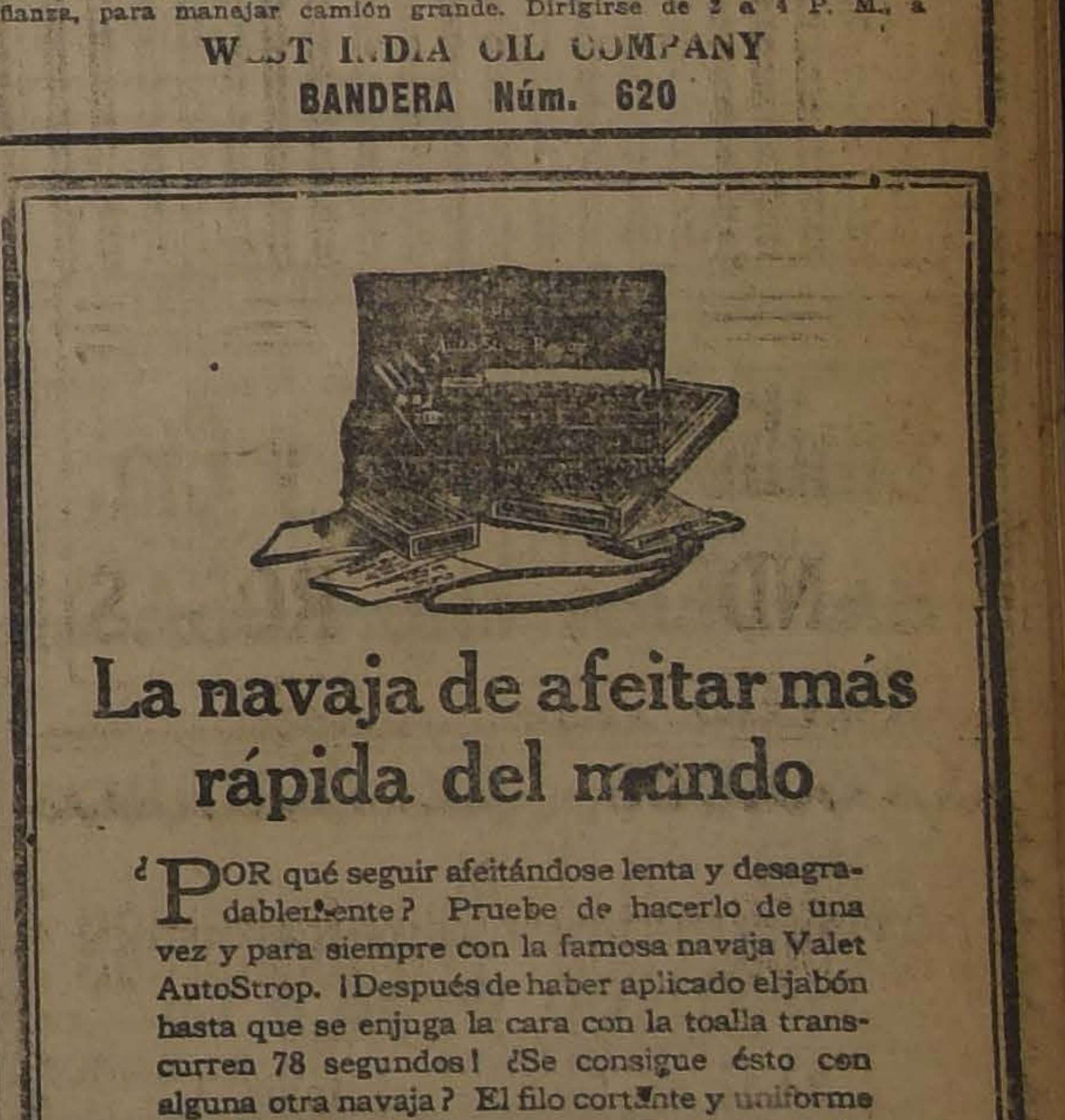

La navaja de afeitar más rápida del mundo

¿POR qué seguir afeitándose lenta y desagradablemente? Pruebe de hacerlo de una vez y para siempre con la famosa navaja Valet AutoStrop. ¡Después de haber aplicado el jabón hasta que se enjuga la cara con la toalla transcurren 78 segundos! ¿Se consigue ésto con alguna otra navaja? El filo cortante y uniforme de la Valet proporciona una afeitada cómoda, suave y rápida porque Vd. puede afilar sus hojas sin separarlas del marco. El juego incluye la navaja, las hojas y el asentador.

Se vende en todas partes.

Representantes:

MORRISON & CO.,

Valparaíso — Santiago

Navaja de Seguridad

Valet Auto-Strop

Afila sus propias hojas

ATLETISMO

EL CAMPEONATO NACIONAL

LA SELECCION DE LOS ATLETAS SANTIAGUINOS SE VERIFICARA DURANTE LOS DIAS SABADO Y DOMINGO PROXIMOS EN LOS CAMPOS DE SPORTS

Con todo interés y entusiasmo continúan los preparativos para la selección de los atletas que habrán de intervenir en la defensa de los colores metropolitanos en el Campeonato Nacional que se verificará en los días 13 y 14 de Octubre próximo en la ciudad de Chillán.

La Asociación Atlética local, penetrada de la importancia del torneo se ha dirigido a todos los clubs afiliados a fin de que inicien el entrenamiento de sus elementos y puedan de esta manera dirimir supremacías en esta justa atlética de los más escogidos deportistas de la capital.

La selección santiaguina se ha acordado efectuarla durante los días Sábado y Domingo próximos en los Campos de Sports de Ñuñoa, selección que, dado los preparativos efectuados, alcanzará especial brillo.

CELIS, corredor de fondo.

VICTOR CASTILLO, atleta internacional.

El jurado que controlará el torneo es el siguiente:

Arbitro general, señor I. Stewart; ayudante, señor E. González; juez de partida, señor O. Vera; ayudante, señor F. Le Dantec; juez de saltos y lanzamientos, señor A. Betteley; medidores, señores R. Salinas y V. Pizarro; jueces de llegada, señores J. Pau, J. Krause, F. Brautigam, M. Vera y M. Vilaurre; cronometradores, señores E. Labra, C. Strutz, S. Navarro y J. Alvarado.

Las inscripciones continúan recibiéndose diariamente en San Diego 85, Casa Graff; y en Delicias 2130, Casa Silva y Cía.

Se nos ruega pedir a los señores que han sido nombrados miembros del jurado y que no puedan asistir den el aviso oportunamente para nombrarles reemplazantes.

—El Consejo ha sido convocado a sesión para mañana, a las 9 P. M., en los salones de "El Diario Ilustrado".

CENTRO SPORTIVO EL GLOBO.— Atletas para la eliminatoria de este campeonato, por este Club:

MANUEL PLAZA, campeón olímpico.

400 metros: L. Lastra.

800 metros: O. Guajardo, L. Lastra y W. Ducaud.

1,500 metros: O. Guajardo, E. Campos, L. Celis, W. Ducaud.

5,000 metros: E. Campos, L. Celis, J. Moraga.

10,000 metros: L. Celis, J. Moraga, J. Casanova.

10,000 metros marcha: L. G. Flores, L. Mariángel, J. Luengo.

Se nos encarga advertir a los socios que no figuren en la presente inscripción y que deseen participar en la eliminatoria, se inscriban en la Casa Silva y Cía., Delicias 2130, de 8 A. M. a 7 P. M., todos los días, y en la noche en el gimnasio del Centro, Maipú N.o 12.

CENTRO DEPORTIVO FERROVIARIO RODOLFO JARAMILLO S.—Cita a sesión de directorio para hoy, a las 6 P. M., en su Gimnasio.

—Se pone en conocimiento de los aficionados ferroviarios de la segunda zona, que diariamente deben entrenarse de 6 a 8 P. M., en el Gimnasio, para que puedan tomar parte en la eliminatorio del Sábado 6 de Octubre próximo. El Martes de la próxima semana se procederá a efectuar el sorteo de los inscritos.

Las inscripciones para las diversas pruebas atléticas del campeonato próximo se encuentran abiertas diariamente de 6 a 7 P. M., en el Gimnasio, donde pueden pasar los interesados, se cerrarán definitivamente el día 2 de Octubre.

CENTRO DEPORTIVO JULIO TIXIER. — Reunidos últimamente los operarios de la tornería El Cóndor, han reorganizado nuevamente el Centro Deportivo Julio Tixier. El directorio fué elegido en la siguiente forma:

Presidente honorario, señor Julio 2º Tixier; presidente efectivo, señor Juan Pacheco; secretario, señor Custodio Ramos; tesorero, señor Augusto Tixier; capitán del team, señor David Núñez; vicecapitán, señor Luis Moya; directores, señores Pedro Briceño, José Urzúa y Luis Velasco.

FOOT-BALL

Por la Liga Bancaria

EL IMPORTANTE LANCE DEL PROXIMO SABADO

El Sábado próximo, en la cancha del Santiago F. C., se verificará el encuentro nal por la Copa Wedeospoon, entre los conjuntos de Graham Rowe y Morrison. Este mismo partido había sido jugado anteriormente, y aunque venció Graham Rowe, el match fué anulado por el directorio de la Liga.

El partido en referencia ha despertado entusiasmo entre los afiliados a la Bancaria, por cuanto éste decidirá la competencia de honor.

El Graham Rowe se presentará a la arena prestigiado con sus anteriores triunfos, no habiendo conocido hasta ahora los sinsabores de una derrota.

LIGA METROPOLITANA DE DEPORTES. — Calendario de partidas atrasadas:

Octubre 7:

División Intermedia: Unión Pedro Mira 1º v. Star Valparaíso 1º.

Segunda División, Serie C: Gath y Chaves 1º v. Green Cross 2º; Cervecerías Unidas 1º v. Capitán Scott 1º.

Tercera División, Serie A: Lautaro Atlético 1º v. G. Korner 1º; Unión Santa Elvira 2º v. Star Valparaíso 3º.

Tercera División, Serie B: Buques y Maderas 3º v. Unión 3º.

Tercera División, Serie C: 1º de Mayo Juvenil 2º v. A. Schlack 1º; Maestranza 3º v. San Bernardo 2º.

PROPUESTAS

De acuerdo con lo dispuesto en el Decreto del Ministerio del Interior N.o 1177, de 30 de Mayo último, se piden propuestas públicas cerradas para la enajenación de 600 mil pesos en Bonos de Habitaciones para Obreros, emitidos en conformidad a las leyes N.os 1969 de 16 de Julio de 1907 y 2199, de 7 de Setiembre de 1909.

Estos bonos son del tipo del 8 o/o de interés y 2 o/o de amortización anual, y tienen la garantía del Estado.

Las propuestas se abrirán en la Direccin del Tesoro, el día 28 del actual, a las 3 P. M.

25 de Setiembre de 1923.

Dirección del Tesoro.

Un equipo argentino a España

La Federación Española de Football ha respondido a la Asociación Argentina que acepta una jira deportiva por España de un combinado de esta última Asociación.

En breve comunicará a la entidad de Buenos Aires las fechas que podrán utilizarse.

El equipo argentino se espera en Madrid probableemnte en Diciembre próximo.

También se cree contar con la revista de un conjunto uruguayo.

EQUIPO DE FOOTBALL DE LA ASOCIACION GENERAL DE PROFESORES DE CHILE (SECCION SANTIAGO).— Bajo los auspicios de la Agrupación Santiago, de esta Asociación se ha formado un equipo de football, que jugará partidos con los profesores de las distintas partes del país.

El team inició sus actividades, con el encuentro que sostuvo hace poco en Valparaíso con el cuadro de profesores de dicho puerto, saliendo en empate a un goal por lado después de un reñido match.

Los profesores santiaguinos trajeron gratos recuerdos por las excelentes atenciones que les prodigaron sus colegas porteños.

El Viernes próximo habrá una reunión, en un local que se avisará oportunamente para tratar de los próximos encuentros y del recibimiento que se hará al equipo porteño que vendrá pronto a Santiago a jugar el atch revancha.

Se recomienda la asistencia a los siguientes señores profesores: D. Arellano, L. Gilberto, F. Cuevas, I. Barrios, F. Barrios, E. Huidobro, J. Oyarzún, A. Barrera, B. Ramírez, J. Quiñones, R. Sepúlveda, E. Vergara, L. Castillo, R. Moreira, U. Fuentealba, A. Sánchez, J. Quintard, D. Crisóstomo, P. Ramírez, A. Basoñán, H. Espinoza, A. del Fierro, P. Cortés, M. Marabalí, G. Quezada, J. Royo, A. Grinberg y en general a todos los profesores que practican este deporte.

Lubricantes "Gibbsoil"

O-3

Compre su sombrero

— EN LAS —

SOMBRERERIAS ROSENBLITT

MILES

— DE —

PEQUEÑAS INDUSTRIAS

consumen

Anilinas Brauns "Corona"

para teñir en casa, que son LEGITIMAS ALEMANAS y dan ESPLENDIDOS RESULTADOS A ENTERA SATISFACCION DE SUS CLIENTES

S-29

Clavos
Grampas
Malla
de Alambre

PIDALOS DIRECTAMENTE DE LOS FABRICANTES

SANTIAGO WEBB & Co.

CASILLA 1767 - ESTADO 156-170 - TEL. ING. 3176-3177

LOS ASESINOS DEL ITALIANO VESCINA

Retrato de los autores del crimen de la calle Romero.— Antecedentes de estos sujetos.— Detalles desconocidos.

LA GRAN CARRERA "EL ENSAYO"

La partida, la llegada; grandes fotografías a doble página.— El caballo ganador; propietario, preparador y ginete.

ECOS DE UN CRIMEN SENSACIONAL

La fuga de los asesinos del regidor señor Beca, en Valparaíso.— Guardianes sobornados.— Donde fueron sorprendidos.

LA PILLERIA DE UN AGENCIERO

Cómo un agenciero le sustrajo una máquina de coser a una pobre mujer.

ENTRE CHILENOS Y CORDOBESES

El match verificado en Valparaíso, en que fueron derrotados los santiaguinos.

LA VIDA QUE PASA SILUETA DEL DIPUTADO DON DOMINGO DURAN, en

"SUCESOS"

DE MAÑANA JUEVES

UN IMPORTANTE LANCE INTER-CLUBS

LOS PRIMEROS CUADROS DEL AUDAX ITALIANO Y AMERICA DE RANCAGUA, SE MEDIRAN EL PROXIMO DOMINGO

La reunión deportiva que se realizará el próximo Domingo en la cancha del Santiago F. C. y cuya base la constituye el encuentro entre los primeros cuadros del Audax Italiano y América de Rancagua, por la posesión de once valiosas medallas de plata, obsequiadas por un prestigioso vecino de esa ciudad, ha logrado despertar interés entre nuestros aficionados.

FELIX CORTE, capitán del cuadro italiano.

El solo anuncio de que el cuadro italiano integre una reunión deportiva basta para que nuestros aficionados acudan en gran número.

Por otra parte, la performance desarrollada en estos últimos tiempos en la provincia de O'Higgins, por el América F. C. es suficiente garantía de que hará una presentación que justificará su eficiencia.

En el encuentro que desarrollaron hace poco y en cuyo resultado se reflejó la equivalencia de fuerzas, hizo presumir la concertación de la revancha del Domingo próximo.

JOSE ROLLO, activo insider del Audax.

El club visitante que por primera vez hará una presentación en la capital, se esmera en prepararse debidamente para desarrollar el máximum de su potencia ante el homogéneo elenco campeón de Santiago.

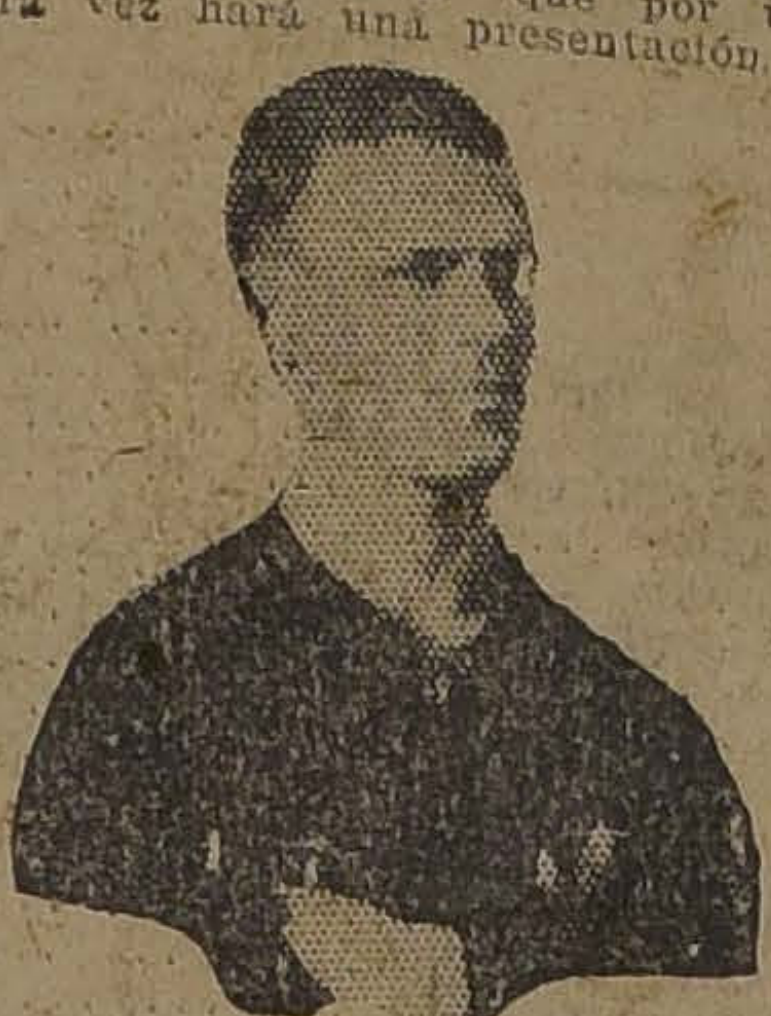

GMO. YACOPONI, excelente delantero local.

Los prestigiosos primeros cuadros del Guacolda y Badminton se han ofrecido galantemente a completar el programa, jugando el encuentro preliminar.

El prestigio que se han ganado estos dos elencos en nuestras esferas deportivas, nos ahorra mayores comentarios sobre sus componentes.

LAWN-TENNIS

EL CAMPEONATO SURAMERICANO POR LA COPA MITRE

SE DESIGNA OFICIALMENTE LA REPRESENTACION CHILENA

En la tarde de ayer se reunió el directorio de la Asociación de Lawn Tennis de Chile, a fin de constituir definitivamente la representación de nuestro país al torneo por la copa Mitre que debe vericarse en la primera quincena de Octubre en Buenos Aires.

Habiéndose excusado por razones imprescindibles el señor Luis Harnecker para integrar la Embajada, se resolvió insistir ante los señores Herbert Muller y Fritz Bierwirth para que acepten formar parte de la delegación.

Los señores Luis Torralva, Domingo Torralva y Carlos Ossandón, que ya habían sido designados, estando presentes en la sala, recibieron las instrucciones del caso.

Sólo nos resta formular votos porque los señores Bierwirth y Muller depongan todos los inconvenientes que les había impedido aceptar anteriormente el pedido de la dirigente. La representación chilena se vería así mucho más afianzada y se harían ellos acreedores al reconocimiento general.

EL EQUIPO ARGENTINO

El país detentor del campeonato presentará este año un elenco formidable. Los señores Knight y Robson, compondrán el conjunto de dobles y los señores Hortal y Boyd participarán en los singles.

Como se sabe, estos jugadores participaron en el campeonato mundial por la copa Davis y recogieron en Europa las experiencias y estilo de los grandes campeones del viejo mundo.

LA PARTIDA DE LA DELEGACION CHILENA

La Embajada de nuestro país se dirigirá a Buenos Aires por la combinación transandina del próximo Sábado.

Liga de Foot-Ball de Santiago

Partidas del Domingo último

PRIMERA DIVISION

Santa Elena A. v. Galvarino B., cancha N.o 2(Campos de S. de Ñuñoa). Hora: 3.15 P. M.; árbitro, don Pedro Avendaño.

SEGUNDA DIVISION

José M. Infante I. v. National Sporting II, cancha N.o 3 (Campos Sports de Ñuñoa). Hora: 4 P. M.; árbitro, don Miguel Núñez.

TERCERA DIVISION

José M. Infante II. v. Galvarino III, cancha N.o 3. (Campos de Sports de Ñuñoa). Hora: 2.30 P. M.; árbitro, don Alfredo Guzmán.

Director de cancha, don Oscar Vargas.

—Se recuerda al director de la cancha y a los árbitros, que deben informar por escrito del resultado de los matchs en la sesión más próxima.

No se ha ocupado la cancha N.o 1, por tener la Asociación Atlética Santiago, la eliminatoria para el campeonato nacional.

—Se ruega al secretario de la Liga, señor Núñez, se sirva pasar por San Antonio 30, antes del Sábado próximo.

LIGA DE FOOTBALL DE SANTIAGO.— Partidas del Domingo próximo.

Primera división

Santa Elena A. v. Galvarino B., cancha N.o 2 (Campos de S. de Ñuñoa). Hora: 3.15 P. M., Referee, don Pedro Avendaño.

UNION DE PROFESORES F. C. —Hoy, a las 3 P. M., deberán asistir a la cancha Independencia 1257, a fin de jugar con el Santiago F. C., todos los jugadores de este Club, llevando las uniformes que tienen en su poder.

BADMINTON F. C.— Directorio para hoy, a las 6.30 P. M., en su secretaría.

Se encarece la asistencia a los capitanes de los tres equipos.

AVIACION

AERO CLUB DE CHILE.—Cita a junta general extraordinaria para el Martes 2 de Octubre, a las 6.30 P. M., en la Liga Patriótica Militar, Plaza de Armas.

Tabla: reintegrar el directorio, marcha de la institución y próximo concurso de aviación.

CICLISMO

CLUB CICLISTA CHILE. — Cita a junta general para hoy, a las 9.30 P. M., en Huérfanos 1062.

CLUB CICLISTA "CHILE".—La carrera a Puente Alto, final del torneo interno por el Trofeo "Moisés Fernando".—Gran interés existe entre los socios de este club por participar en la carrera interna a Puente Alto, con que esta institución pondrá fin al torneo interno que tenía acordado.

Además de esta prueba que se correrá el próximo Domingo, en la mañana, se desarrolará en dicha localidad, un programa atlético, figurando academias de box, concurso de tiro al blanco, carreras pedestres y otros números.

En el Hotel Hispano-Chileno tendrá lugar un almuerzo y once, que se servirá entre los socios asistentes a esta reunión, a la cual concurrirán además, especialmente invitados, el presidente de la Unión Ciclista de Chile, presidente honorario de este club y señores redactores deportivos de la prensa.

EXCURSIONISMO

CENTRO DEPORTIVO LOS PIRINEOS.—Esta colectividad ha citado para hoy a junta general, a las 9 P. M., a todos sus socios activos en el local de su secretaría, 10 de Julio 1013.

La reunión tiene especial importancia por cuanto en ella se tratará de la inauguración de la temporada deportiva y excursionista, se elegirá delegados ante la Federación de Excursionistas y Exploradores, además de otros asuntos de importancia.

El señor presidente hablará, además, acerca de "los deberes de la juventud en las colectividades deportivas", charla de interés, ya que son numerosos los jóvenes que se olvidan los deberes que contraen al ingresar a una corporación.

Al final de la reunión se servirá un té a los socios.

FEDERACION DE EXCURSIONISTAS DE CHILE.—Toda comunicación para esta corporación debe ser dirigida a casilla 3733 o a Huérfanos 1062, 3er. piso, en donde atiende diariamente, de 6 a 7 P. M., el secretario señor Guillermo Maldini.

CITACIONES

Audax Club Sportivo Italiano. — Directorio para hoy, a las 9.30 P. M. en la secretaría. Se recomienda la asistencia.

Magallanes F. C.—Directorio para hoy, a las 6 P. M. en "El Diario Ilustrado".

Unión Chilena F. C.—Junta general para hoy, a las 8 P. M. en Matucana N.o 71.

Miraflores F. C.—Junta general para hoy, a las 8 P. M. en Crédito 488.

General Borgoño F. C.—Junta general para mañana, a las 9 P. M., en "El Mercurio".

Estrella Nacional F. C.—Junta general para mañana, a las 8.30 P. M., en la secretaría Maruri 533. Se ruega la asistencia de los jugadores del primer equipo.

Patria y Hogar F. C.—Junta general para hoy, a las 8 P. M. en Rengifo N.o 779.

Orompello F. C.—Junta general para hoy, a las 8.30 P. M. en San Pablo 1773. Deberán asistir todos los jugadores.

Peñarol F. C.—Junta general para hoy, a las 8.30 P. M. en Maturana 1023.

Unión de Peluqueros F. C.—Junta general para hoy, a las 9 P. M., en Recoleta 215.

Enrique Magnere F. C.—Junta general para mañana, a las 7.30 P. M., en Pérez Valenzuela 144.

Viajante F. C.—Junta general para mañana, a las 8.30 P. M., en el local de costumbre. Los jugadores del I y II deben asistir todas las noches, a las 8 P. M., a la secretaría.

Morning Star F. C.—Junta general para mañana, a las 9 P. M., en la secretaría Independencia N.o 306.

Britania F. C. — Junta general para hoy, a las 9 P. M., en la secretaría, Santa Filomena 151.

Carioca F. C.— Junta general para hoy, a las 4 1|2 P. M., en Constitución N.o 19, con el fin de asistir a los funerales del señor José Zamorano, padre, del socio señor Leopoldo Zamorano.

Zenteno F. C.— A junta general para mañana, a las 9 P. M., en Lira. ... 1011.

Lautaro Atlético F. C.— Directorio para hoy, a las 9 1|2 P. M., en la secretaría.

EQUITACION

PROXIMO CONCURSO HIPICO EN RANCAGUA

LAS BASES DE ESTE TORNEO ESTABLECIDO POR LA 2.a DIVISION DEL EJERCITO

Debiendo realizarse el próximo 2 de Octubre, aniversario glorioso del sitio de Rancagua, un concurso hípico, las unidades elegirán dos oficiales y dos sub-oficiales o cabos, por cada uno de los Regimientos Cazadores, Tacna y Maturana, y un oficial y un sub-oficial o cabo por cada uno de los batallones Tren, Telégrafos y Grupo Escala.

Las bases para este concurso son las siguientes:

PREMIO GENERAL O'HIGGINS

1.a prueba Para sub-oficiales y cabos de Ejército, carabineros y policía, montando caballos fiscales. Recorrido sobre seis obstáculos, altura máxima 1.10 m. Máximum, dos sub-oficiales por unidad (se excluyen a las Escuela Militar y de Caballería).

PREMIO RANCAGUA

2.a prueba: Para oficiales de Ejército, carabineros, policía y socios de clubs de paperchase, montando caballos de propiedad particular. Recorrido sobre 6 obstáculos, con altura mínima de 1 metro y máxima 1.20 metro.

PREMIO HERNAN CORREA R.

3.a prueba: Campeonato salto alto. Para todo jinete de 1.a categoría de la prueba anterior en cualquier clase de caballo. (Altura mínima 1.50 mts.).

PREMIO GENERAL FREIRE

4.a prueba: Para oficiales de Ejército montando caballos fiscales de sus unidades. Recorrido sobre 6 obstáculos, altura mínima 1.20 mts., máxima 1.40 mts.

COMPUTO DE FALTAS (GENERALIDADES)

1. Los jinetes se presentarán con sus uniformes respectivos y con sus cabalgaduras correctamente atalajadas.

2. El juez de cancha reunirá los jinetes respectivos cinco minutos antes de cada prueba.

3. Los jinetes se presentarán al jurado antes de iniciar el recorrido, indicando, además el nombre del caballo.

4. El fallo del jurado es inapelable, solucionando las dificultades como lo estime conveniente.

5. Cada prueba tendrá 1er. y 2.o premio.

6. Las faltas se computarán en la siguiente forma:

a) Botar la vara de arriba con las manos, 2 faltas.

b) Botar la vara de arriba con las patas, 1 falta.

c) Rehusar, abrirse por primera vez, 8 faltas.

d) Por segunda vez o caída de jinete o caballo, excluído.

e) Botar el obstáculo, 6 faltas.

JURADO

Presidente, señor Ministro de Guerra, General don Luis Altamirano.

Miembros, 2.o Comandante de la Escuela de Caballería, Mayor don Germán Ossa; señores Aquiles Vergara, Fernando Subercaseaux, Juan Infante, Ricardo Letelier.

Juez de cancha, capitán don Roberto Izquierdo.

Para demás pormenores, se entendrán los interesados directamente con el señor Mayor Osse, en la Escuela de Caballería, diariamente hasta el Viernes próximo, de 10 a 12 A. M., hora en que quedará cerrada la inscripción.

BOX

BOYKIN Y SAAVEDRA SE ENTRENAN

ENTUSIASMO QUE DESPIERTA ESTE ENCUENTRO.—EL CHILENO CREE EN LA VICTORIA.—UNA PRUEBA MAS

El activo empresario señor Alfredo Ovalle, hace en estos momentos los últimos preparativos para presentar un espectáculo de primera clase para la noche del 6 de Octubre en el ring del Hippodrome Circo.

El señor Ovalle, ha dado toda clase de facilidades a Boykin para su entrenamiento y desde hace días el negro se entrena con esmero en el Gimnasio Ferroviario Rodolfo Jaramillo.

El entrenamiento de Boykin está secundado por los boxeadores Dave Mills, Willie Murray y Johnny Cipry, este último argentino.

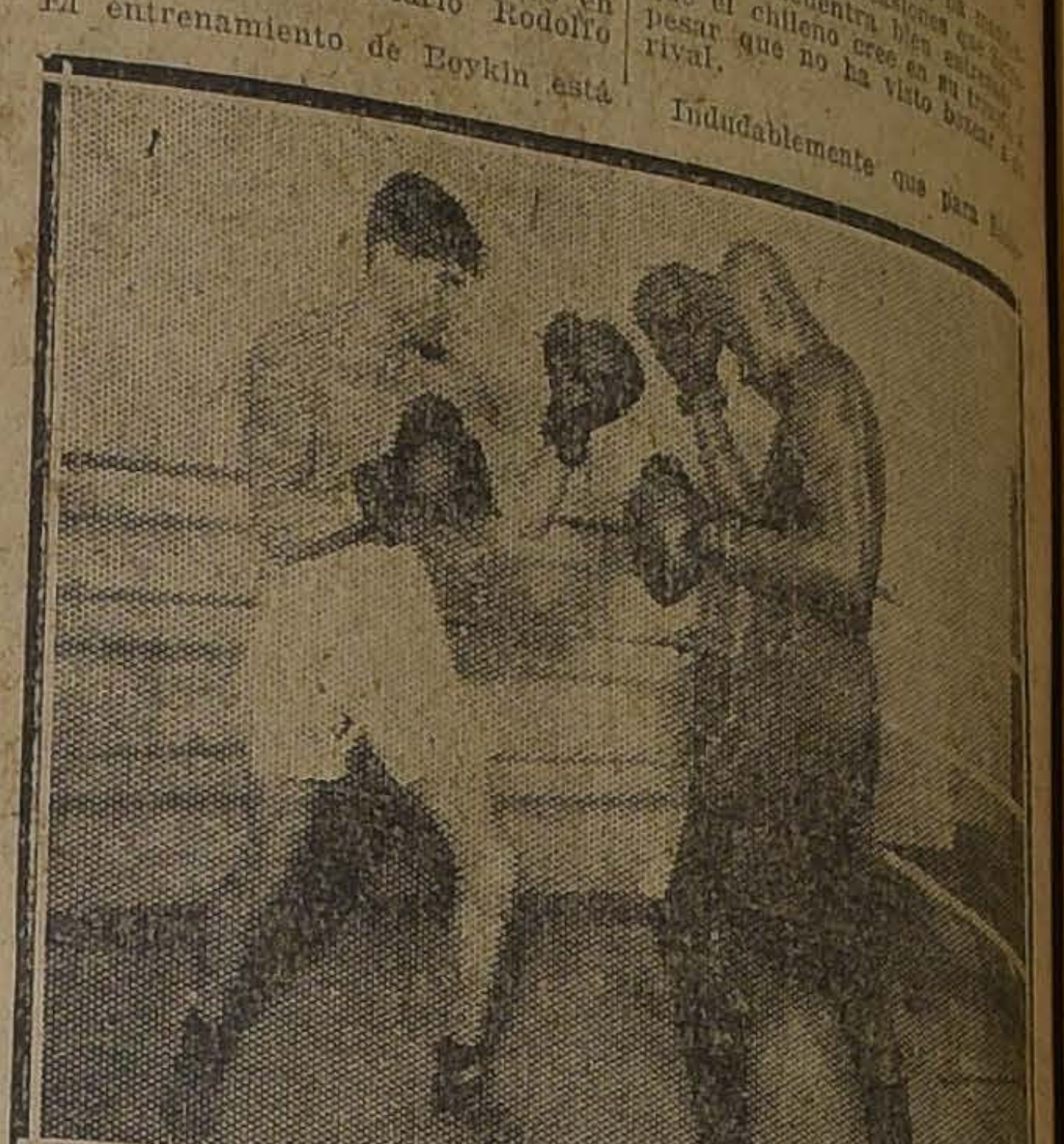

JOE BOYKIN, SORPRENDIDO POR NUESTRO FOTOGRAFO EN LOS MOMENTOS QUE INICIA SU TRAINING CON SU SPARRING-PARTNER JOHNOOY CIPRY, EN EL GIMNASIO FERROVIARIO RODOLFO JARAMILLO

Los que han visto entrenarse a Boykin estiman que es un boxeador que conoce los secretos del ring y será para Saavedra su más serio rival.

Saavedra, como lo dijimos en nuestra edición de ayer, se entrena en el Gimnasio del señor Felipe Zúñiga, y según hemos oído decir su estado es excelente.

En el público este encuentro ha despertado un enorme interés por tratarse de un match entre pesados y donde le cabrá actuar a un boxeador desconocido para los aficionados chilenos, como lo es el negro Boykin.

El señor Ovalle, nos ha manifestado en varias ocasiones que Saavedra se encuentra bien entrenado y que el chileno cree en su triunfo a pesar que no ha visto boxear a su rival.

Indudablemente que para Saavedra el match del 6 de Octubre es una de las pruebas más duras a que será sometido este boxeador, pues su rival luce un brillante record, figurando en él algunos matchs con boxeadores de primera categoría en los Estados Unidos y dos victorias por puntos sobre Ge... boath Smith (negro) en Buenos Aires.

Todos estos antecedentes hacen esperar que el match Saavedra-Boykin promete ser un espectáculo interesante.

MAÑANA SE EFECTUA EN EL HIPPODROME UN PROGRAMA INTERESANTE DE PELEAS

LOS ENCUENTROS CORRESPONDEN A LA PRIMERA RUEDA DE LA SEGUNDA SERIE DE LOS CAMPEONATOS DE LA FEDERACION DE AMATEURS DE BOX DE CHILE

Con un extraordinario programa de peleas se efectuará mañana en el Hippodrome los encuentros correspondientes a la primera rueda de la segunda serie de los campeonatos de la Federación Amateurs de Box de Chile, en los que figuran los más destacados exponentes de nuestro pugilismo amateurs.

La velada de mañana tiene la atracción de ser todos los matchs por la segunda serie, siendo sus componentes conocidos de nuestro público por su destacada actuación durante el desarrollo de la primera serie.

En el programa en referencia figuran hombres como Ibarra, del R. Recoleta, peso mosca de gran figuración; Juan Pino, del Borcosque, que en la primera serie se desempeñó en forma plausible; Raúl Santiago, del Covarrubias, uno de los indicados para ocupar un puesto en los encuentros finales; y varios otros que son poseedores de una buena escuela y valentía.

La institución organizadora de estos campeonatos nos encarga hacer presente al público, que a pesar de ser los encuentros de mayor interés que los de primera serie, los precios de las localidades serán siempre populares.

No dudamos que ésta, como las ruedas anteriores, obtendrá un franco éxito, dados los indiscutibles méritos de los aficionados que les corresponde actuar.

El programa completo de mañana es el siguiente:

Peso mosca: Carlos Ibarra, del R. Recoleta, con Alfonso Henríquez, del A. Morales.

Antonio Ventura, del C. Pérez, con Francisco Lillo, del H. Rojas.

Alberto Moya, del Covarrubias, con Juan Pino, del Borcosque.

Peso gallo: Benjamín Cornejo, del F. Zúñiga, con Manuel Cerda, del R. Recoleta.

Ernesto López, del Mandujano, con Ismael Corvalán, del H. Rojas.

Peso pluma: José Hernández, del J. Beiza, con Raúl Morel, del F. Zúñiga.

Humberto Fuenzalida, del R. Jaramillo, con Raúl Santiago, del Covarrubias.

LUIS A. GONZALEZ B. C. —Cita a junta general para hoy, a las 9.30 P. M., en Río Janeiro 466.

HUMBERTO GUZMAN DESAFIA. —Se nos pide la inserción de las siguientes líneas:

"Señor Redactor de Box.—Ciudad.

Distinguido señor:

Para cumplir con una disposición reglamentaria de la Federación de Box de Chile, y queriendo disputar el campeonato peso gallo de Chile, ya que en mi categoría, el peso mosca he logrado ser proclamado campeón suramericano, me dirijo por intermedio de su respetable diario, a Filiberto Mery, desafiándolo a un match oficial con los rounds que estipule el reglamento de la Confederación Suramericana.

En la esperanza de recibir una contestación favorable por la prensa, se suscribe de usted, como su muy respetuoso servidor.—(Firmado) **Humberto Guzmán**".

LA PELEA DE FUSLOCHER CON VASQUEZ SE EFECTUARA EL SABADO EN EL HIPPODROME CIRCO.—La Federación de Box, que patrocina los campeonatos nacionales de aficionados, ha acordado últimamente efectuar la pelea entre el científico aficionado señor Guillermo Fuslocher y Manuel Vásquez, vencedor de muchos adversarios, el próximo Sábado en el ring del Hippodrome Circo.

Este match es el de fondo de una serie de encuentros de interés en los aficionados que han concurrido al llamado de la dirigente. Creemos que la fiesta del Sábado tendrá un éxito pleno, pues los aficionados son muy partidarios de los encuentros entre los aficionados de la Federación de Box.

De Fuslocher nada más podemos agregar a lo que ha dicho la prensa unánimemente. Es un amateur que boxea con elegancia y de poderoso punch. Sus últimas peleas las ha ganado en forma contundente.

Su contendor de ahora es un peleador que se ha hecho de muchos admiradores. Norehuye la pelea y en esta ocasión quiere vencer a su peligroso rival.

LIGA BANCARIA DE BOX. — En el local de la Federación de Box de Chile Arturo Prat 38, continúan recibiéndose todos los días, de 6 a 7 de la tarde, las inscripciones para el campeonato que organiza esta institución.

Para mayor facilidad, se recibirán inscripciones por carta dirigidas a la Comisión del Campeonato de la Liga Bancaria de Box, las cuales deberán ir acompañadas de la cuota de 3 pesos y de los siguientes datos: nombre, peso sin ropa, Banco o casa comercial de la que es empleado, dirección.

GUSTAVO EGUILUZ B. C. — La velada anunciada para el Sábado 22, no se llevó a efecto por inconvenientes imposibles de subsanar a última hora. Esta velada se efectuará el próximo Sábado con el mismo programa y en el mismo local.

—Se ha citado para hoy a junta general en la casa del presidente honorario, calle Serrano.

CENTRO DEPORTIVO ALBERTO GONZALEZ. — El Domingo 30 del presente se efectuará la inauguración oficial del gimnasio de este Centro. Las peleas concertadas que merecen mayor atención serán las que efectuarán los valientes aficionados Carlos León, de este Centro y Luis Cabrera.

CENTRO TALLMAN. — Cita a sesión para hoy, a las 9 P. M., la que se efectuará con el número que asista. Se ruega asistir a los señores Jorge Moreno y Pedro Méndez.

CENTRO SPORTIVO DIEGO ARACENA. — Cita a sesión para hoy, a las 7.30 P. M., en el local de costumbre.

CENTRO SPORTIVO EL GLOBO (Sección Box). — Este Centro como de costumbre, el Sábado próximo efectuará una velada boxeril en su gimnasio Maipú 12.

Por los competidores que deben encontrarse esa noche, es de esperar que ella sea de gran interés. Entre otros buenos aficionados pelearán Juan Salazar, Vicente ... joing y otros que han logrado destacarse en los centros afiliados a la Federación Amateurs.

JAN DYCK
$-.40
SPECIAL CIGARETTE

SE ARRIENDA

Dos chalets con toda comodidad y jardines.

Dirigirse:

FABRICA LOPEZ MAQUIEIRA

CALERA

S-26

ASEGURAMOS PRECIOS SIN COMPETENCIA

LA SOMBRERERIA "La Victoria"

PUENTE 689

SOMBRERERIA A. Caffi "LA VICTORIA" PUENTE 689

ESTA EN CONDICIONES DE OFRECERLE UN CANOTIER ECONOMICO, DURABLE, ELEGANTE

CARTERAS para Señoras: Ultima Novedad

Se inició la venta de una gran remesa que acaba de llegar en la

Maletería "EL FARO"

ESTADO 74

y se REALIZA a menos de la mitad de su valor, la existencia anterior.

S-25

EL MEJOR Y MAS PRACTICO JUGUETE PARA LOS NIÑOS
LO FABRICA Y VENDE LA MALETERIA "EL FARO"
ESTADO 74
ESTADO 74

PUBLICACIONES DE LA FEDERACION OBRERA DE CHILE

CONSEJO INDUSTRIAL DE MANUFACTURA. — Están citados todos los obreros y obreras que componen este Consejo a asamblea plena para el Domingo 30 a las 10 A. M., en su local social, Maipú 830.

Las distintas secciones que lo componen deben suspender sus sesiones para asistir a esta reunión por ser de suma importancia.

El beneficio que por diferentes motivos se ha suspendido, se realizará el Sábado próximo en Maipú 830. Este beneficio es a favor del federado Benito Díaz que se encuentra enfermo desde hace tiempo, por defender los intereses de la organización obrera en Nos.

Hoy se reune el Comité Administrativo con los delegados de secciones. Debe asistir la comisión Pro-Beneficio Díaz.

Local: Agustinas 730, a las 8 y media P. M.

PUBLICACIONES DE LA ASOCIACION DE CUADROS ARTISTICOS OBREROS DE CHILE

CENTRO CULTURAL Y ARTISTICO "ARTURO ALESSANDRI P." —Se nos encarga citar para hoy a las 8 P. M., en Dávila Larraín esquina de Maule, a sesión de junta general ordinaria.

Se encarece la asistencia y puntualidad en la hora por haber asuntos que requieren un pronto despacho.

A la misma hora y local, está citada la comisión de fiestas.

Mañana ensayo general.

CENTRO ARTISTICO "PEDRO SIENNA".—Por acuerdo anterior cítase para hoy a las 8 1|2 P. M., en Santa Rosa 581, casita N.o 4, para elegir la nueva mesa directiva por el período 1923 al 1924.

Los socios que aún no han firmado los registros y que están aceptados como socios la asistencia es obligatoria.

CUADRO DE COMEDIAS Y ZARZUELAS "FERMIN VIVACETA".— Cítase a sesión extraordinaria para hoy a las 8 1|2 P. M. A todo el personal de este conjunto encareciendo especialmente la asistencia a los señores Contreras, de la Barra y Peñailillo.

Se tratará de la renuncia del presidente y además se repartirán los roles de las nuevas obras que se pondrán en estudio.

Conjunto "México"

LA IMPORTANTE SESION DE HOY

Para hoy, a las 7 P. M., se ha citado a reunión ordinaria a todos los miembros de este conjunto.

Se encarece la asistencia a las señoritas Rebeca Montenegro, Brigalia Uribe, Eglentina Sour, señora Elcira de Sour y señores Daniel Castañeda, Fenelón Arce, Urbano Donoso, Paco Ramiro, Marcelino Díaz y a los directores señores Pedro Sienna y Matías Soto Aguilar.

Esta reunión se efectuará en el local de costumbre.

CONJUNTO TEATRAL "PACO RAMIRO".—Este conjunto cita para hoy a ensayo general, a todos sus asociados.

ACUERDOS SOCIALES

Funerales de un empleado ferroviario

A una elocuente exteriorización de pesar dieron motivo ayer los funerales del señor José Luis Sánchez, fallecido en esta capital.

El señor Sánchez era un antiguo y meritorio empleado en la Empresa de los Ferrocarriles en donde gozaba de especial estimación de parte de sus jefes, dado a las nobles prendas de carácter que adornaban su persona.

A sus funerales asistieron numerosos compañeros suyos y algunos jefes de la repartición ferroviaria a que pertenecía.

Con este motivo, la familia del extinto nos ha pedido hagamos públicos sus agradecimientos a las personas que se dignaron acompañar su srestos hasta su última morada.

ASOCIACION PROFESIONAL DE ESTUCADORES.—Ayer celebró sesión el Comité General de esta Asociación, a fin de pronunciarse sobre el Reglamento Orgánico de ella.

Por unanimidad aprobó el Comité dicho Reglamento, como asimismo los que se refieren a contratos de trabajos directamente con los señores arquitectos o firmas constructoras.

Se acordó invitar a los profesionales estucadores, para las reuniones preparatorias que se llevarán a efecto en las fechas y locales que oportunamente se indicarán por la prensa.

CENTRO CULTURAL Y DEPORTIVO "BOGOTA". — **Nuevos socios.** Han sido aceptados los señores: Humberto Carmona, Carlos Hurtado, Juan Palma, Leopoldo Morales, Enrique Mardones, E. Castro, Luis A. González y Leopoldo Valdivia.

ESTUDIANTINA EXEQUIEL VILCHES.— San Francisco 748.— Se avisa a todos los miembros de esta estudiantina, que desde mañana empezarán las clases, las cuales se habían visto suspendidas por el duelo de la Sociedad "Manuel Rodríguez", a raíz del fallecimiento de su socio fundador y jubilado, don Zenón Torrealba. (Q. E. P. D.)

ESTUDIANTINA "LA FLOR DE CHILE".—En la junta general celebrada por esta Sociedad el 23 del presente, se tomaron los siguientes acuerdos:

1.o Agradecer al Centro "El Despertar" el beneficio que cede en su salón, sin gasto alguno para la institución; 2.o Realizar en los últimos días de Octubre una matinée en unión con el Conjunto Teatral Minerva, en el local que se indicará oportunamente; 3.o Cancelar varias cuentas pendientes; 4.o Efectuar el Domingo 30 del presente, un paseo a Buin ofrecido por el vice-presidente efectivo, señor Luis Buzeta; 5.o Dirigirse por medio de una nota, al señor Luis Stefano Giarda, proponiéndole la dirección artística honoraria de la estudiantina; 6.o Entrevistar al señor Pedro Maldonado, sobre su ofrecimiento para con la institución; 7.o Reunirse con instrumentos, los días Miércoles y Viernes de la presente semana.

ESCUELA NOCTURNA PARA ADULTOS DE LA SOCIEDAD S. M. DE SEÑORAS (ESTRELLA CHILENA).—Está abierta la matrícula de la Escuela Nocturna para adultos, que sostiene esta institución en el populoso barrio de Yungay, calle Martínez de Rozas N.o 2433. Esta Escuela cuenta con profesoras tituladas.

También habrá un curso de contabilidad para las personas que deseen un mejor porvenir. La matrícula está abierta todas las noches, de 8 a 9 P. M.

CARRETELA
con dos caballos y aperos, vendo de ocasión
TRATAR
RECOLETA 1350
S-26

ARTICULOS MENAJE DE Casa
Cocinas
Fauré
Carmen 315
Teléfono 879

MOVIMIENTO HUELGUISTA

EL GREMIO DE BALDOSISTAS Y COLOCADORES DE BALDOSAS, ANTE LA CONSTITUCION DE LA ASOCIACION DE DUEÑOS DE ESTA INDUSTRIA, SE DECLARAN EN HUELGA POR EXIGENCIAS INACEPTADAS DE LOS PATRONES

LOS HUELGUISTAS FRENTE A NUESTRA IMPRENTA

La Asociación de Baldosistas y Artefactos de Cemento, formada por los señores José Casali, Juan Ferrero, Guillermo Ross, Juan Moya Morales, Yunge y de la Masa, Fernando San Martín, Ricardo Scolari, Roberto Belasconi, Julio Pau, Masnata Y. Rodas, Roberto Matta y Cía., E. Fonsbona e hijos y Huerta Hermanos, acordó establecer sus sistemas de salarios, precios que los trabajadores en baldosas, no pudieron aceptar por juzgarlos exiguos. Los patrones, en vista de la negativa de los operarios, acordaron entonces cerrar sus fábricas arrojando a la calle a los trabajadores, en un número de doscientos con fabricantes propiamente dicho. En esta situación los colocadores de baldosas sintiéndose lesionados en sus intereses, y por solidaridad con sus demás compañeros, acordaron declararse también en huelga para obligar a los patrones, a reconsiderar su acuerdo anterior. Al mismo tiempo, los dos gremios reunidos, resolvieron por intermedio de "La Nación", dirigirse a los constructores a fin de insinuarles que no tomen material, a los dueños de Fábricas Unidas, quienes han querido imponer su voluntad sobre los trabajadores.

—Se cita a los baldosistas y a todos los trabajadores que simpaticen con este movimiento, al comicio que se celebrará hoy en la Alameda de las Delicias junto a la Estatua de O'Higgins.

Al mismo tiempo se pone en conocimiento del público y constructores que las fábricas consecuentes con los trabajadores son las siguientes: Placer 2325, la situada en San Ignacio, esquina de Aconcagua, la de Colón 2255, José Diamante 10 de Julio 635, y la de la calle Hamburgo 72.

EL TRABAJO NOCTURNO EN LAS PANADERIAS

EN ESTA CAPITAL QUEDA CONSTITUIDO DEFINITIVAMENTE EL COMITE QUE TENDRA A SU CARGO LA CAMPAÑA EN PRO DE LA ABOLICION DE DICHO TRABAJO

En nuestra edición anterior, y en la sección crónica, dimos amplias informaciones acerca de las tramitaciones que han venido haciendo los dirigentes del gremio de panificadores, a fin de lograr obtener tanto de parte de las autoridades como de los mismos industriales, la abolición del trabajo nocturno en las panaderías.

Ahora, damos cuenta de la sesión celebrada ayer por el Comité Pro-Abolición del Trabajo Nocturno del Gremio de Panificadores de Chile, la cual se verificó en su secretaría ubicada en la calle San Francisco, local de la Federación de Obreros y Obreras en Calzado.

A esta reunión asistieron numerosos panificadores.

Después de haberse dado cuenta de las tramitaciones hechas últimamente sobre esta campaña, se pasó a elegir la mesa directiva del Comité, la que quedó formada de la manera siguiente: Secretario general, señor Manuel Zavala V.; secretario de actas, señor Abraham Cortés; secretario de correspondencia, señor Rafael Rodríguez; tesorero, Francisco Salvatierra y director, señor Pantaleón Cortés.

Elegida esta mesa directiva, se dió a conocer un artículo publicado en "La Nación", de ayer, en el cual el jefe de la Oficina del Trabajo, don Moisés Poblete Troncoso, comenta el trabajo nocturno en las panaderías en otros países.

Sobre este particular, se acordó que la campaña se haga también a base del siguiente comentario hecho por el señor Poblete:

"En Suecia, la ley provisoria de 17 de Octubre de 1919, estipula en su artículo 1.o que la preparación del pan, pasteles y confites, está prohibida los días Domingos, feriados y en los demás días de la semana desde las 6 de la tarde a las 8 de la mañana".

COMISION ANTE EL ALCALDE

También se acordó en la sesión que nos ocupa, designar una comisión que deberá entrevistarse con el Primer Alcalde a fin de solicitarle un ejemplar del nuevo Reglamento que reza sobre la higienización y reglamento de las panaderías.

Finalmente se acordó en la sesión de ayer, citar a reunión del directorio para hoy a las diez de la mañana en la secretaría de la calle San Francisco.

SOCIEDAD UNION DE PELUQUEROS.— La comisión de fiestas de esta institución, en su última sesión, acordó lo siguiente:

El Domingo 30 del presente, día de la inauguración del salón social, la comisión de fiestas de la primera y segunda semana, estarán en los puestos que se indican a las 8 P. M.: directores de turno, señores Moreno y Calderón; de baile, Vielma y M. Núñez; de puerta, Inostroza y Orellana; de recepción, Yáñez, Sierra, González Sabino y E. Quiroz; buffet: jefes Robé y Rebolledo, ayudantes, Román, Herrera L., Rodríguez y Pino L.

Dar una insignia especial a estas comisiones para que el público los distinga.

Los socios, a la entrada, presentarán su carnet.

El notable conjunto del cuadro artístico Colombia, dirigido por el director general de la Asociación de Cuadros Artísticos, don José Gómez, pondrá en escena dos divertidísimas comedias.

EN LA SECCION EMPLEADOS DE COMERCIO.—La conferencia del próximo Domingo.— En el Teatro Esmeralda se efectuará el Domingo próximo, a las 10 A. M., la sétima conferencia organizada por la Sección de Empleados de Comercio.

El señor Santiago Labarca L. repetirá la conferencia "Figuras de agitadores" que con mucho éxito dió por primera vez en el Teatro Setiembre.

También disertará el popular autor nacional Antonio Acevedo Hernández sobre "Un viaje en tercera clase a través del país".

Para amenizar esta reunión se dará el siguiente programa artístico:

Señora Rosa de Acevedo H., tonadas chilenas.

Señor Nicanor de la Sotta, "Motivos del Lobo", recitación.

Señorita Esther Martínez, guitarra.

La entrada es libre.

UNION DE LOS TIPOGRAFOS.— (Versión oficial).— El Domingo venidero el directorio de esta Sociedad celebrará sesión para ocuparse de varios asuntos de importancia. La sesión será a las diez de la mañana y se recomienda la asistencia de todos los señores directores.

—Mañana será el último día para recibir adhesiones para el banquete del día 30, y las tarjetas pueden ser pedidas a las personas que ya se han indicado en estas mismas columnas.

—Ayer se envió a los socios disidentes la circular que por resolución de la junta general extraordinaria del Domingo 16, la secretaría debe hacer llegar a cada uno de ellos a fin de que se impongan de la suspensión de que fueron objeto, como asimismo de la parte que los exceptúa del castigo, procediendo en conformidad a lo indicado en la propia solicitud.

—Sigue mal la salud del socio activo don Abelardo Gost. Se medicina en su domicilio.

—La comisión de fiestas se reune esta noche para tratar varios asuntos relacionados con la matinée literario-musical del Domingo próximo, fiesta social que se dedica a las familias de los socios, como corolario del banquete que se efectuará ese mismo día.

COMISION EDUCACIONAL I. W. W.—Para hoy se anuncian las clases de dibujo ornamental a cargo del señor Abelardo Araya. Habrá castellano para mujeres. Hora 8 1|2 P. M. La entrada es libre, Nataniel 1057.

FIESTAS SOCIALES

CENTRO ARTISTICO ESTUDIO Y PROGRESO.— Hoy a las 9 P. M. empezarán las clases instructivas de baile para los socios, para después seguir con un baile general.

CENTRO INSTRUCTIVO EL DESPERTAR. — Matucana esquina Rosas.— Hoy a las 8.30 P. M., se dará comienzo al baile social con orquesta que ha organizado la comisión de fiestas, en beneficio de los fondos sociales.

Se invita especialmente a las familias del barrio e instituciones congéneres.

Entrada general, 0.60. Señoritas, libre.

LA PROXIMA VELADA EN LA UNIVERSAL. — La Comisión de fiestas de esta institución trabaja activamente por llevar a cabo próximamente una gran fiesta social a beneficio de los fondos pro-compra de una casa, para lo cual se cuenta ya con el concurso desinteresado de varios aficionados obreros, una estudiantina, números de canto y declamación.

El programa respectivo oportunamente lo daremos a conocer.

CENTRO CULTURAL Y DEPORTIVO EL ALBA.— Hoy habrá en este Centro clases instructivas.

LOS TRANVIARIOS Y LA POLITICA

SE FORMA UN COMITE QUE TENDRA A SU CARGO UNA CAMPAÑA DESTINADA A CONSEGUIR QUE ESTE GREMIO PARTICIPE DIRECTAMENTE EN LAS PROXIMAS ELECCIONES

En vísperas de las próximas elecciones parlamentarias, se ha organizado recientemente entre los miembros que componen el Consejo de Tranviarios, un Comité electoral, en virtud de la brillante actuación que tuvieron en la última campaña electoral.

Al efecto, se ha citado para hoy, a las 8.30 P. M., a todos los miembros que componen el Comité, en la Secretaría que provisoriamente ha quedado ubicado en la calle Bulnes, a fin de nombrar el Directorio que deberá dirigir los destinos de esta institución política independiente.

Una comisión de obreros tranviarios que nos visitó ayer, nos encarga advertir que este Comité, es completamente independiente del Consejo de Tranviarios, Institución Sindical.

CIGARRILLOS
CASINO
CON TABACO HEBRA Y BOQUILLA AMBRE

SOCIEDAD UNION DE PELUQUEROS. — Con entusiasmo continúan los preparativos para la velada musical, que efectuará dentro de poco esta Sociedad, con motivo de inaugurar su nuevo local social, situado en Tarapacá, 721.

El Directorio de la institución y la Comisión de Fiestas, están preocupadas en darle el mayor realce, posible a este acontecimiento.

Se han invitado a las primeras autoridades de la provincia, socios honorarios, dueños de peluquerías, redactores de la prensa, sociedades amigas y el gremio en general.

UNION DE LOS TIPOGRAFOS.— Esta noche, a las 9 P. M., habrá baile social.

IGUALDAD Y TRABAJO B. C. — La gran velada del Sábado. — El próximo Sábado, a las 9.30 P. M., se llevará a efecto la velada literaria musical y baile, que ha organizado esta institución, en su local, Andes, 3028, en beneficio de sus fondos sociales.

El desarollo del programa estará a cargo del Cuadro Nicanor de la Sotta, que ha prestado su desinteresado concurso.

CENTRO CULTURAL LA PROTECCION.—Hoy, a la hora de costumbre, habrá clase instructiva y después seguirá un baile familiar amenizado por orquesta.

El producto de este baile está destinado a los enfermos del Consejo de los Tranviarios.

ACADEMIA DE BAILE BUENOS AIRES.—Hoy se verificará un baile social en honor de las señoritas socias que componen el Directorio de la Academia La Lealtad.

ACADEMIA DE BAILES BLANCO ENCALADA.—Hoy, de 9 a 10 P. M., se verificará la clase instructiva.

De 10 a 12 M., se efectuará un baile social de libre práctica. Local: Avenida Blanco Encalada N.o 2820.

EN EL SINDICATO DE CHAUFFEURS.—El baile de esta noche en honor del Comité Unido del gremio. —Hoy, a las 9 1|2 P. M., en Delicias 1833, se verificará el gran baile social que la comisión de fiestas del Sindicato de Chauffeurs de Chile, presidida por el profesor de baile argentino, señor José Miletti, ha organizado en honor del Comité Unido de Chauffeurs.

Como es sabido, este Comité que es presidido por don Luis Conrado Aguirre, fué el organizador del paseo de los huerfanitos, por lo que se augura a esta fiesta un gran éxito.

Durante el baile, que será amenizado por una buena orquesta, se intercalarán números de variedades a cargo de aficionados obreros.

CENTRO INSTRUCTIVO OBRERO MARTINEZ DE ROZAS.— Hoy, a las 8.30 P. M., se llevará a efecto la velada extraordinaria, en honor y beneficio de una de las más prestigiosas colectividades de Santiago.

Local social, O'Higgins 1265.

CENTRO ARTES GRAFICAS. — Delicias 1833. — El baile de esta noche. — La Comisión de Fiesta de este Centro, tomando en cuenta la aceptación que han tenido entre las familias asistentes y visitas "los **Miercoles de Moda**, ha contratado una excelente orquesta que empezará desde esta noche.

Los socios que no se encuentren al día en el pago de sus cuotas, no tendrán acceso al salón.

UNION LOCAL DE LOS I. W. W.—En el Ateneo Cultural de hoy, que se efectuará a las 8 1|2 P. M., el periodista obrero y miembro del Partido Demócrata, señor Luis Baeza, disertará sobre un tema de actualidad.

La entrada es gratis.

Local, Nataniel 1057.

CITACIONES

Comité Unido de Chauffeurs

Se cita al gremio para hoy a las 11 A. M., en la Estación Mapocho para tomar la última parte que completará la película del paseo de los huerfanitos, la que se exhibirá en el Teatro Novedades el Viernes próximo. En el mismo local, se tirará la rifa de la bencina y el neumático a que dan opción las tarjetas repartidas en el Club Hípico.

Sociedad Unión Andres Bello. — A sesión de Directorio para hoy, a las 9 P. M., con el objeto de tratar sobre algunos asuntos de importancia.

A la Comisión de Fiestas para hoy, a las 9 P. M.

Centro Artístico Estudio y Progreso. — A sesión de Directorio para hoy, a las 9 P. M. Se encarece la asistencia a los señores Burgos, Jara, Escobedo y Lara.

Grupo Insurrexit. — A la Comisión de Fiestas, para mañana, a las 9 P. M., en Nataniel 1057.

Sindicato Blanco de Chauffeurs. — A junta general extraordinaria, para hoy, a las 9 P. M., en su local social.

Unión de los Tipógrafos. — A la Comisión de Fiestas, para hoy, a las 9 P. M.

Centro Artístico Musical José Pérez. — A junta general, para hoy, a las 8.30 P. M.

Sociedad La Universal. — A la Comisión de Fiestas y la nombrada el Domingo pasado, para hoy, a las 8.30 P. M.

Federación de Obreros de Imprenta. (Sección Encuadernación y Rayado). — A los componentes de estas ramas, para hoy, a las 7 P. M. En especial a la Mesa Directiva.

Sociedad de Pintores Miguel Angel. — Al señor Tesorero, y junta de Contabilidad, para hoy, a las 7 P. M.

Centro Martínez de Rozas. — A junta general extraordinaria, para hoy, a las 9 P. M.

Sociedad de Conductores de Carruajes "La Igualdad". — A sesión de Directorio, para hoy, a las 8 P. M.

Sociedad Manuel Rodríguez. — A sesión de Directorio, para hoy, a las 9 P. M.

Sociedad de S. M. 20 de Enero. — A sesión de Directorio, para hoy, a las 3 P. M., en Bandera 657.

Consejo de Tranviarios. — A junta general ordinaria, para mañana, a las 9.30 P. M. Para tratar, entre otros asuntos, sobre el empréstito de los 10,000 pesos.

Sindicato Obrero de Fábricas de Espejos y Vidrieros y R. S. — A junta general extraordinaria para mañana a las 6.30 P. M.

Se le recomienda la asistencia al personal de la Casa Cucurella.

Gran Confederación Sindical del Trabajo. — A los sindicatos adheridos a esta Confederación a una asamblea plena que se celebrará el próximo Domingo.

Unión General de Metalúrgicos —A los delegados del periódico para hoy a las 8 P. M. a fin de que retiren el número de Setiembre.

Conjunto Artístico La Unión Nacional. — A los componentes de este conjunto, a junta general para hoy a las 8 P. M. en su nuevo local: López 260.

Comité Pro-Bienestar Social. — A reunión general a todos los panaderos de Santiago para hoy a la 1 de la tarde en San Francisco 608.

Se tratarán de preferencia los acuerdos de la Convención y los medios que se adoptarán para conseguir la abolición del trabajo nocturno.

Centro de Tapiceros de Santiago. —Al Directorio y Comisión de Fiesta, para hoy, a las 9 P. M.

Estudiantina Esmeralda. — Al Cuadro de ejecutantes para hoy a las 8 P. M., en Bascuñán 342, con sus respectivos instrumentos. En especial al señor Opazo.

Federación de Chauffeurs de Chile. — A junta general ordinaria para mañana a las 9 P. M. en Mapocho 1170.

Círculo El Cóndor. — A junta general extraordinaria para hoy a las 8 P. M., en su local social, a fin de tratar sobre el arriendo de un salón.

Salón de los I. W. W. — A los delegados del Policlínico para hoy a las 7 P. M.

AVISOS ECONOMICOS

"LA NACION",
— Y —
"LOS TIEMPOS"

Ponemos en conocimiento del público, que hemos instalado una Agencia de nuestro diario en

Vicuña Mackenna N.o 1

para la recepción de avisos económicos, suscripciones y venta de diarios.

Permanecerá abierta de 8 A. M. a 8 P. M.

AVICULTURA Y CULTIVOS

CRIADERO SEMILLAS DEL PAIS. Especialidad en porotos sin hilo, maíces ligeros, almácigos de varias clases, hortaliza y jardín. Se atienden pedidos de provincias. Rosa Suazo G., Mercado Central, P. San Pablo. 26-S

ALMACIGO DE TOMATE, PLANTAS, crisantemos dobles, alcachofas, estatice, pensamientos, oreja oso, papas dalias canto, margaritas, renúnculas, gladiolas gigante, jarrones artístico para pintar, semillería de Valenzuela. Mercado Central, puerta norte interior. S-26

VENDO DE OCASION, 30 PATOS Pekín. Amunátegui 745. 26-S

¡¡HUEVOS SELECCIONADOS RAZAS!! Plimouth, Catalanas, Orpingtons, Legorhns, docenas $ 18, cientos surtidos, $ 120. pedidos, Lira, 279. S-26

CANARIAS AMARILLAS FINAS, diez pesos, grande 15. Huérfanos 1616. 27-S

LINDAS CINERARIAS FLORIDAS, pensamientos, primaveras, a precios convenientes a particulares, comerciantes. Jardín Santa Isabel 0.40 (media cuadra Vicuña Mackenna).— S-27

HUEVOS PARA INCUBAR RHODE Island, Leghorns blanca y perdiz, Orpington leonada, Plymouth, vendo constantemente. San Martín 64. S-28

LA SALUD POR MEDIO DE LAS plantas medicinales. Enfermos encontrarán toda clase de yerbas medicinales en la "Yerbatería Monserrat", Chacabuco 91, entre Erasmo Escala y Moneda.

AUTOMOVILES Y CARRUAJES

¡ATENCION! REPARACIONES DE automóviles europeos y americanos, trabajos de primer orden, facilidades de pago. Se reciben automóviles para la venta, anticipando fondos. Taller mecánico: Diez de Julio 561. Entre San Isidro y Carmen. 18-O.

FORD, ELEGANTE CARROCERIA sport, véndese barato y motocicleta "Indian Scout", nueva. Tratar: 10 de Julio 235. S-30

VENDO AUTO BUICK, SEIS CIlindros, modelo nuevo, motor tapado, buen estado. Clasificador 208. S-27

HARVEY DAVIDSON EN PERFECtísimo estado, vendo de verdadera ocasión. Gálvez 795. S—27

MOTO "SCAUT", EQUIPO ELECtrico, nueva, vendemos de ocasión. Wilson - Maillard. Santo Domingo 1179. 26-S

SE VENDE UNA CARRETELA DE ocasión con todo apero. Madrid 1719. 26-S.

MAXWELL SPORT VENDO MUY barato. Santo Domingo 2465. S-27

AUTOMOVIL TURISMO PERFECtísimo estado para arriendo vendo o cambio por casita chica, abono diferencia. Vicuña Mackenna 456. 26-S

COMPRO AUTOMOVIL HUDSON, buen estado hasta 8,000. Correo Central. L. B. G. S-26

GRAN OCASION VENDESE GONdola 25 pasajeros, recién terminada. Verla de 7 a 9 y de 2 a 4. Esmeralda 673. 26-S.

MOTOCICLETA "EXCELSIOR", DE ocasión, en perfecto estado, se vende. Recoleta 452. 27-S

MOTOCICLETA INDIAN 7 H. P., con sidecar vendo. Diez de Julio 1450. 27-S

REALIZO URGENTE, ESPLENDIdo Ford, dos asientos, tipo nuevo, motor garantido; seis ruedas alambre. Diez de Julio 561. 26-S

VENDESE CARROCERIA HUDSON turismo, barata. Brasil 227. 26-S

VENDESE AUTOMOVIL HUDSON, turismo: $ 13,500, ocasión. Brasil 227. 28-S

CARRETELAS Y CAMIONES TOdos tipos nuevos y usados vendo barato. San Diego 1008. S-26

SE VENDE UNA CARRETELA CErrada nueva, con arneses, caballo y un carretón de golpe, con sus arneses correspondientes. San Diego 870. 26-S

GONDOLA DE OCASION, VENDO, para 20 pasajeros. San Diego 1371. 27-S

LINDO COCHE DOS RUEDAS, llantas goma, aperado, vendo de ocasión. Tratar: Avenida Matta 1014. 27-S

MOTOR OVERLAND DE OCASION, compro. A. Prat 1366. 27-S

MAGNETOS, RODAMIENTOS, CAjas de cambios, motores, llantas carrocerías e infinidades de cosas para automóviles vendo. Brasil 773. 26-S

GRAN OCASION: VENDO DODGE perfecto estado. San Pablo 5199. Blanqueado. S-28

VENDO UN BREACK CUATRO ruedas, con o sin caballos, en perfecto estado. Ecuador 4149. S-28

AUTOMOVIL "CADILLAC Y MORmon", turismo, flamante, véndese. Bandera esquina Sama. S-29

BICICLETA "GORICKE" DE CAmino, en $ 180. Gálvez 642, C. S. 1.o -O.

QUINTA DE 25 POR 112 METROS, completamente plantada de árboles frutales, plena producción, en Putendo, cambio por automóvil. Tiene edificio. Purísima 248 S-30

VENDESE CARRETELA NUEVA firme, con arneses; y máquina heladera. Molina 901. S-27

SE VENDE UNA CARETELA NUEva, aperada. Santa Elena N.o 1615. 29-S

RECIBIMOS COMPOSTURAS AUtos, góndolas, Talleres "Radio-Rapid". Delicias 2215, local: Feria Maquinaria.

FORD 2 ASIENTOS CON UN MES de uso, especial para corredor de comercio, vendo en $ 4,500. Tratar: con su dueño. — Brasil 63. 873

HUDSON TURISMO PERFECTO Estado vendo. Delicias 1583.

CURSOS PARA TAPIZAR AUTOS Y muebles, marroquí para carteras y maletines gamuzas de colores para calzado de señoras. Chiloé 1920. 29-S

$ 3,500. REALIZO AUTO PERFECto estado. Bandera 84, oficina 25.

FORD TURISMO PERFECTO ESTAdo vendo. $ 3,800. Rosas 1836. Ford flamante vendo ocasión. Morandé 850.

SPORT GARAGE RECIEN INSTAlado, se arriendan boxes. Castro 70. S-28

BICICLETAS PARA SEÑORITA, véndese $ 160. San Pablo 1414. 27-S

FORD FLAMANTE, FACILIDAD de pago vendo. Campo de Marte 47. 28-S

FORD CERRADO LANDOLEAUTte, cinco, de turismo y uno sport, en perfecto estado vendo. Sazié 1952. 1.o-O

DE OCASION VENDO 6,000 PESOS góndola Ford 8351, recorrido Matadero. Gorbea 2554.

CAMION FORD 10 PASAJEROS, especial para familia, vendo sólo 4,000. Río Janeiro 405.

CARRETELA Y ARNESES NUEvos, vendo. Sama 1612. S—28

VENDO CARRETELA. MAIPU 402 carro 7. 27-S

CARRETELA FIRME EJE 1|2, PAtente y buena victoria, vendo. Lord Cochrane 1250.

RUEDAS PELTON LISTAS PARA entrega ofrece. Agustinas 1109.

CARROCERIA PARA PASAJEROS, con torpedo, parabrisas, larguero, se vende en $ 300. Aldunate 849.

VENDO AUTOMOVIL DODGE EXport, perfecto estado, y repuestos. Brasil 79. S—28

FORD CON MAGNETO, PERFECtísimo estado, vendo contado, o facilidades con garantía. San Pablo 1259.

ARRIENDOS (Necesitan)

NECESITO ARRENDAR CASA PAra vivir con pieza para negocio. Contestar: Jofré 103. 26-S

LOCAL CHICO, CENTRAL, NECEsito. — C. M. Casilla 2379. 27-S

GARAGE TOMO EN ARRIENDO.— Antecedentes a casilla 1442. 26-S.

NECESITO ARRENDAR UN ESTAblo grande, en buen barrio; con comodidad para guardar bastante forraje. Obriel Mena. Correo 2. 29-S

NECESITO ARRENDAR UN ESTAblo grande en buen barrio, con comodidad para guardar bastante forraje. — Obriel Mena, Correo 2. S—29

NECESITO CASA 1.o OCTUBRE, bajos sin altos, jardín o patio, 8 piezas, baño, electricidad y gas cerca Estación Central o Plaza Italia. Dirigirse: La Calera, casilla 33.

NECESITO PRIMERO OCTUBRE casa mínimum cuatro piezas, barrio cerca del centro, canon hasta $ 160. Casilla 2746.

ARRIENDOS (Ofrecen)

$ 180 ARRIENDANSE CASAS. Domeyko 2165. S—26

ARRIENDO LOCAL PARA ALMAcén y bodega, barrio muy comercial. Mapocho 3293. S-27

SE ARRIENDA UN DEPARTAmento en casa de familia honorable. Monjitas 868. 27-S

CASA EN ALTOS, RECIEN CONcluida. Avenida Independencia 2980, al llegar a Lo Negrete, arriendo en $ 180. Tratar en Lira 233. S-30

SE ARRIENDAN PIEZAS PARA guardar muebles. Herrera 369. S-26

SALONES ELEGANTES, BALCOnes: profesional, persona respeto. Catedral 2208. S-26

ARRIENDASE CASA GENERAL Mitre 1940. Frente Fábrica Cartuchos. S-26

INDEPENDENCIA 905, ALTOS, arriéndase buen departamento. S-26

195 Y 200 PESOS, CASAS RECIEN terminadas, 9 piezas, dos patios, etc. Autobús Avenida Matta. Santa Elena 1345. S-26

240 INMEJORABLE CASA HIGIEnica con diez piezas, 2 patios, gallineros. Sevilla 1284. S-26

SE ARRIENDAN DOS CASAS EN altos, con 5 piezas fuera de todo servicio. San Alfonso 342. S-27

ARRIENDASE DEPARTAMENTO independiente cuatro piezas, patio, cocina. Bilbao 530. Providencia. S-27

CASA COMODA CON 10 PIEZAS EN muy buen estado, arriendo para Octubre. Verla y tratar: Santo Domingo 2465. S-27

COMPAÑIA 1439, LINDAS PIEZAS, departamentos matrimonio. 26-S

ARRIENDO UNA PARTE OFICINA Prat 16. 27-S.

430 ARRIENDO CASA BAJOS. Tratar 1-4. Lira 388. 26-S.

GRANDE Y ESPACIOSA CASA habitación se arrienda, recién refaccionada y pintada. Especial para familia numerosa, pensión o casa residencial. San Diego 270. Altos. Tratar. San Diego 268. 26-S.

$ 400, 500, 600 ARRENDAMOS CAsas altos en Alameda. Pasaje Matte 40. 26-S.

$ 400, 600, 800, 1,000 ARRENDAMOS locales centrales. Pasaje Matte 40. 26-S.

$ 600 ARRIENDASE CASA ALTOS. Alameda 3059. 26-S.

ARRIENDASE ESPLENDIDO LOcal muy comercial. Compañía 1059. 26-S.

ARRIENDASE PIEZA CON O SIN muebles. Cochrane 750. S-28

$ 200 ARRIENDO CASA CALLE Ricardo Santa Cruz 625. Tratar bajos. S-27

ARRIENDO DEPARTAMENTO personas solas. Toesca 2150. S-27

LINDO DEPARTAMENTO, AMOblado de tres piezas, con ventana a la calle y cuarto de baño instalado, se arrienda a matrimonio solo. en Merced 361. S-27

ARRIENDANSE BUENAS OFICInas centrales, frente al Congreso. Morandé 450. S-28

125, ALMACEN CASA COMERcial central. Rosas 2203. S-27

14 SEMANAL, CASITAS CALLE, 2 piezas. Santa Rosa 1496. S-27

9 SEMANAL, CASITAS ENTAbladas, empapeladas. Santa Rosa 1865. S-27

ARRIENDO BUENA CASA ALTOS $ 400. Sazie 2332. llaves 217. S-29

A DOS CUADRAS DE LA PLAZA de Armas, en Rosas N.o 1022, se arrienda buena casa en altos, recién pintada y empapelada, compuesta de hall y 8 departamentos fuera de dependencias, instalaciones de gas y luz eléctrica, muy asoleada y ventilada. Canon, $ 650. Tratar: Bandera 101 de 10 a 12 y de 2 a 6. Llaves en Rosas 1022. S-28

175, CASAS 5 PIEZAS, SERVICIO, cómodas. Esperanza 455. S-27

125, CASAS 4 PIEZAS, SERVICIO, centrales. Rosas 2203. S-27

ARRIENDO CASAS 2 y 4 PIEZAS, cerca de carro. A. Prat 1457. S-27

ARRIENDO CASAS 3 Y 5 PIEZAS. Av. San Luis 1546, carro Palma. S-28

ARRIENDO PIEZA A CABALLEro o señora sola. Santa Mónica 1974 S-28

CASA EN BAJOS, SEIS PIEZAS fuera dependencias, en Av. Blanco Encalada, desocupada el 1.o de Octubre. O. 1.o

A CABALLERO O MATRIMONIO alemán o francés, sin niños arriéndase bonito departamento, con o sin cocina, como único arrendatario, en casa-quinta particular, a tres cuadras del Cerro y Parque Forestal; baño, teléfono. Pedregal 230. 27-S

ARRIENDASE CASA GRANDE, baño con calentador a gas y muchas comodidades, en Maestranza 302. Verla: de dos a tres. 28-S

ARRIENDASE CASA AMOBLADA, espléndida situación. Barrio Parque Forestal. Tratar: Compañía 1316.

CASAS 2 PIEZAS, TIENEN COCIna, baño, servicios higiénicos, luz eléctrica. A la calle 70, interior 52 pesos. Víctor Manuel 1532. 27-S

ARRIENDANSE DOS PIEZAS, BALcón calle, con pensión. Santo Domingo 508. 28-S

ARRIENDASE ESPLENDIDA CASA altos; hall, 8 piezas habitación, fuera de dependencias. Tratar: Matucana 101 27-S

SE ARRIENDA CASA-QUINTA, EN San Bernardo, calle Eyzaguirre 225. Tratar al frente. 27-S

ARRIENDASE CASA ESPAÑA 778, verla: 1-4. Tratar: Cochrane 44.

ARRIENDO PIEZA, PENSION DOS personas. Brasil 545.

PIEZAS, DEPARTAMENTO CON SIN muebles arriéndase. San Isidro 35. 27-S

DEPARTAMENTITO DOS PIEZAS baratísimo, aseado, central, arriendo, Marambio 8, Recoleta.

DEPARTAMENTO DOS O TRES Piezas independientes, electricidad, baño anexo, casa sin pensionistas ofrece familia extranjera a matrimonio sólo o caballero, prefiriéndose extranjeros. 27-S

ARRIENDASE CASITA CUATRO piezas, Blanco Encalada 2347.

SE ARRIENDAN LINDAS CASAS centrales modernas con todo confort. Recién terminadas para el gusto más exigente. Altos y bajos. Situadas en Riquelme 728 y 730. Se pueden visitar y convenir directamente con el propietario en la misma casa. 27-S.

LOCAL ESPACIOSO, PUERTA ANcha, Maule casi esquina San Diego, se arrienda. Tratar: San Diego 1595.

ARRIENDASE BUENA PIEZA. Tarapacá, 732. S-26

$ 32,500, CASA MUY COMODA, elegantemente pintada empapelada, un paso carros. Vendo, Lira 1237. S-26

$ 18 MENSUALES MAGNIFICAS piezas, enormes patios, estanques agua potable. San Pablo 4727. S-30

ARRIENDO COMODA CASITA cerca Estación Central. Dolores 261.

$ 260 ARRIENDO, VENDO COMOda, extensa casa quinta, luz eléctrica. Vargas 4430. S-27

ARRIENDASE PIEZAS AMOBLAdas, toda comodidad, centrales. Esmeralda 636. 30-S

$ 300, ARRIENDO COMODOS ALtos, diez departamentos, gas, luz eléctrica, hall, galería, un paso Alameda. García Reyes 15. 27-S

$ 300 ARRIENDO CASA CINCO HAbitaciones, dependencias. República 622. Tratar: Bulnes 664.

$ 150 LINDA CASITA CINCO PIEzas, hall, gran sitio, electricidad. General Velásquez 271.

$ 120 CASA SEIS PIEZAS, ADAPtables industria, negocio, portón. General Velásquez 271.

DEPARTAMENTO NUEVO, COMpleto, ideal, arriéndase. Libertad 6.

ARRIENDO PIEZA DOS BALCOnes, con o sin pensión. Esperanza 46.

CASA CENTRAL ESPACIOSA TODO servicio arriéndase, cánon reducido. Catedral 1557. Llaves en el 1561.

ARRIENDASE EXTENSO LOCAL con almacenes a la calle, segunda cuadra San Diego, a propósito para industria. Dirigirse. Casilla 3578. S-29

ARRIENDO PIEZA AMUEBLADA casa familia honorable. Puente 640. S-27

$ 300 AVENIDA ITALIA, CASA 7 piezas, dependencias, sitio grande cerrado. Tratar: Cochrane 116.

$ 400 OFREZCO POR DOS PIEZAS pensión, una calle asoleada, para matrimonio y niñito, en casa de respeto sin pensionistas. Casilla 2512. S-27

DEPARTAMENTO ARRIENDO Cueto 767.

$ 200 ARRIENDO CASA CON OCHO piezas y sitio calle Valdivieso 442, a una cuadra carros Recoleta. Tratar, Maestranza 26.

$ 400 ARRIENDO CASA QUINTA, diez piezas y servicio a un cuarto de hora del centro. Carrión 1570. Tratar, Maestranza 26.

$ 50 DEPARTAMENTO DOS PIEZAS, personas solas. Bulnes 664. S—27

ARRIENDO UN LINDO DEPARtamento con tres balcones y un gran salón, a matrimonio honorable. Cueto 747.

$ 120 DEPARTAMENTO COCINA casa decente. Nataniel 1169. S-27

$ 100 CASITA CINCO PIEZAS fuera servicio, luz eléctrica, y agua gratis. Lira 219.

$ 35. ARRIENDASE PIEZAS INTEriores a matrimonio sin familia. Gálvez 1358. S-27

BUENA Y COMODA CASA. Arriéndase, $ 250. Lord Cochrane 1128.

ARRIENDO LLANO SUBERCAseaux, Don Bosco 391, casa quinta 3 piezas, hall, cocina, dependencias, luz eléctrica, agua potable, huerto con árboles frutales, parrón, radiotelefonía. — Octubre hasta Marzo o se trata por años. Canon: $ 120. Verla y tratar allá mismo o casilla 2173.

$ 250 ARRIENDASE CASA CHICA, calle Angamos esquina Jofré. Tratar: Angamos 270. 26-S

$ 390 MAIPU 1007, CASA MODERNA recién concluida, salón, hall, comedor, seis dormitorios, dos w. c., varias dependencias. 26-S

$ 200 LIBERTAD 1392, CASA ESquina estilo chalet, recién refaccionada, cinco habitaciones, baño, dependencias, patio espacioso. 26-S

ARRIENDO TRES PIEZAS, DELIcias 1869. S-28

ARRIENDASE CASITAS COMODAS y baratas. Tratar: Nataniel 984. S-27

ARRIENDASE CASITAS COMODAS y baratas. Tratar: San Diego 1847. S-27

SE ARRIENDA QUINTA, GRAN parrón, árboles frutales, casa habitación y renta. Cerca Estación Central. Tratar: San Diego 1455, de 12 a 2 P. M. 27-S

ALTOS RECIEN CONSTRUIDOS, fuera de servicios, arriendo. Tratar y verlos: de 10 a 12 y 3 a 5. Carmen 117. S-27

ARRIENDO DEPARTAMENTO DE dos piezas. Verlo: de 3 a 12. Rancagua 262. S-26

ARRIENDASE AMPLIO LOCAL para bodega, precio reducido. En Arauco entre San Diego y Arturo Prat. Tratar: San Diego 2007. Sombrerería. S-26

ARRIENDO COMODAS CASAS. 140 pesos. Tratar: San Francisco 1195 (Botica). S-26

EN CASA DE FAMILIA SE ARRIENDA pieza a caballero solo. Recoleta 1207.

DEPARTAMENTO COMODO SE arrienda a abogado o médico, en Morandé 742. 26-S

EN PROVIDENCIA, ROMAN DIAZ 201, se arrienda altos aseados, para poca familia. Verlos, de 2 a 4.

ARRIENDO ALTOS, SAZIE 2498. Verla 2 a 4. Tratar: Bulnes 436. S-26

DOS BONITAS OFICINAS ARRIENDO barato. Huérfanos 1326. S—27

ARRIENDO COMODO DEPARTAmento a señoras o matrimonio. Independencia 578. 28-S

COMODA CASITA ARRIENDO 3 Piezas, cocina, 2 patios, y un galponcito, para automóvil, y puerta calle grande, y vendo cabra. Carrión 1754. Tratar. 26-S

ARRIENDO ESPLENDIDO DEPARtamento, precio módico. Serrano 464 S—29

LOCAL VENTA DULCES, HELAdos, arriéndase Sala Oriente, San Francisco 180. S-26

SE ARRIENDA CASITA 4 PIEZAS baño, cocina en Huérfanos 1480. Verla, tratar, de 3 a 5. S-26

ARRIENDO CASA A UNA CUAdra de Recoleta. Manzano 236. S-26

SE ARRIENDA DEPARTAMENTO dos piezas con cocina a matrimonio solo. San Diego 223. 26-S.

$ 250 ARRIENDO CASA 6 DEPARtamentos una cuadra superficie, parte viña, hago contrato. Independencia 3040. 26-S.

ARRIENDO PIEZA PENSION CON o sin muebles. Santa Filomena 119. 26-S.

$ 500 ARRIENDO EXTENSA CASA quinta, 8 habitaciones fuera dependencia, gas, parrones, toda clase árboles frutales, 1 cuadra carros. Jofré 359. 26-S.

ARRIENDO ESQUINA CON INSTAlación para negocio. Gálvez 910. 26-S.

SE ARRIENDA UNA CASA PARA el 1.o de Octubre. Tratar: Maestranza 1401. 26-S

ARRIENDASE A CABALLERO HOnorable pieza amoblada, otra sin mueble, casa recién construída. Maestranza 30. 27-S

ARRIENDO CALLE ÑUBLE 1325 buena cómoda casa, 7 piezas, dos patios, a familia sin niños. 26-S

$ 430 BAJOS SIN ALTOS, ESQUIna, limpios, gran hall, 5 dormitorios, etc. Rosas 2654. 26-S

$ 300 BAJOS, LIMPIOS Y MODERnos. Rosas 2654, de 3 a 5. 26-S

ARRIENDO BUENAS PIEZAS CON luz. Alameda 1759. S-30

ARRIENDO LOCAL ESPACIOSO EN barrio muy comercial, casa y galpón con desvío ferroviario. Tratar, Mapocho esquina Matucana (tienda). S-27

$ 150 ALMACEN CON DEPENDENcias a propósito para sastre, modista o tapicero. Pedregal 1 esquina Alameda. Llaves Pedregal 7. S-26

230 PESOS ARRIENDASE CASA Santo Domingo 3678, siete piezas, dependencias, sitio. S-27

ARRIENDO PIEZA GRANDE, LUZ. San Francisco 506. S-26

$ 550 ARRIENDO CENTRALISIMA casa prefiero extranjeros. Gálvez 196. S-26

ARRIENDASE CASA CASTRO 570. Tratar: Castro 484, de 1 a 2. 26-S

VENDO O ARRIENDO UTILES DE carnicería. Tratar: Fermín Vivaceta 448. 27-S

$ 180 PROVIDENCIA, COMODA CAsa, moderna, matrimonio, gas electricidad. San Gabriel 70. 26-S

CASITAS $ 40, PIEZAS $ 24; CITE Ricardo Matte, calle Bellavista pasado Molino Santa Margarita. 26-S

SE ARRIENDA UNA PIEZA EN casa familia. San Pablo 2644. S—27

$ 37 ARRIENDANSE PIEZAS grandes. Martínez Rozas 2857. S—26

ARRIENDO DEPARTAMENTO DOS piezas balcón calle, bajo, matrimonio a caballeros solos. Cochrane 429. 27-S

CASA CENTRAL, RECIEN REFACcionada, amplia, asoleada, se arrienda. Santo Domingo 1229. 30-S

COMODA CASA RECIEN TERMInada, ocho piezas, hall, dependencias y jardín, se arrienda en Bulnes 569, al lado de Catedral.

DEPARTAMENTO Y PIEZAS, arriéndanse. San Isidro 534. 29-S

ARRIENDO MAGNIFICO DEPARtamento o familia honorable. San Martín 493. 27-S

MATRIMONIO ARRIENDA PARTE de casa moderna o piezas sin muebles. Tratar: San Martín 852.

ARRIENDO PIEZAS BALCONES. Arturo Prat 212. S—27

GARCIA REYES 42. CINCO PIEzas, $ 250.

ARRIENDASE COMODO DEPARtamento. Maruri 378. S—27

ARRIENDO CASA SIETE PIEZAS. Purísima 283.

$ 350 ARRIENDO CASA OCHO PIEzas, todo servicio. Maestranza 303. Tratar Av. Matta 145. 28-S

SE ARRIENDAN ESPLENDIDAS piezas, con o sin muebles, con pensión, a una cuadra plaza Ecuador. San Pablo 1541. 1.o-O

EN SAN DIEGO ARRIENDASE espléndido local para negocio. Tratar: San Diego 911. 30-S

EN SAN DIEGO ARRIENDASE CAsa habitación, 5 piezas, hall, fuera de servicio, luz y gas. Tratar: San Diego 911. 30-S

ARRIENDASE CASITAS CINCO Piezas. Camilo Henríquez 356.

$ 590 VICUÑA MACKENNA (1.a Cuadra), casa confortable, 10 habitaciones. Agustinas 1308.

ALHAJAS

JOYAS CON BRILLANTES, PERlas, solitarios compro permanente contado. Estado 56. S-26

ORO, PLATINO, PLATA AL PESO compro constantemente. Estado 56. Joyería. S—26

ESTADO 273, COMPRA: PLATINO, oro, plata, al mejor precio. S—29

ESTADO 273, COMPRA: PERLAS, brillantes y piedras de colores. 29-S

BRILLANTES, PERLAS, ORO, PLAtino, plata compra La San Juan de Dios, Delicias 745. 30-S

ALHAJAS DE OCASION CONSTANtemente en La San Juan de Dios. Delicias 745. 30-S

NOVIOS, ARGOLLAS ORO 18 a 14 quilates, ofrece Relojería Sportman 30 pesos par. San Diego 780. 21-Oc.

ANIMALES

VENDO CHANCHOS. NEGRETE 2086. 26-S.

CABALLO ALAZAN 5 AÑOS, 3|4 carrera, muy mañcito, montura, 8 caballos tiro solo, montura, realizo. Matías Ovalle 272. Las Hornillas. 28-S

LINDA YEGUA TIRO, MONTURA, vendo. Concepción 1360. S-27

CABALLOS INUTILIZADOS COMpro, recojo domicilio. Salas 198. S—30

CABALLO TIRO SOLO Y YEGUA vendo. Lord Cochrane 1250.

VACA NUEVA RECIEN PARIDA Y vacas por parir vendo baratas. Av. Holanda 164. Ñuñoa.

CABALLO DE TIRO SOLO VENDO, Diez de Julio 1261. S-27

COMPRA - VENTA VARIAS

ALCACHOFAS, ESPARRAGOS, TOdas frutas vende. Salas 157.

[illegible] CURTIEMBRE ANGOra, Betún "Essex" en frascos, excelente calidad. Suelas, cueros, pesos y medias legítimas. Prat 189. 23-Oc-1923

HULES PARA MESAS Y BAÑOS, importados por la casa, tenemos desde $ 5 el metro. Bandera 748.

EN BUENOS AIRES. — MARIANO Necochea Chelli, compra-vende por cuenta ajena Comisiones en general especialmente para Chile. Ofrece referencias Casilla 605, Avenida Mayo 1437. Oct-6

LANA, GRAN LIQUIDACION, A 35 pesos arroba. Curtiembre Angora.— Arturo Prat 189. Enero 1924

BLUSAS, VESTIDOS, TIÑESE FAcilmente con "Holstina", anilinas alemanas inalterables a la luz del sol. Exíjalas en boticas buenas. 21-Octubre

LEÑA MONTE SECA, QUILLAY, litre 8,52 cien kilos. Espino trozado 10 pesos 100 kilo. Mapocho 3001.

VENDO UNA COCINA ECONOMIca y una palmera. Torre Blanca 877. S-26

SAL DE CAHUIL, VENDE LA FEria Ureta. Delicias 3410. 27-S

COMPRO TERNOS, SOBRETODOS; voy domicilio. San Diego 236. S—28

VENDO 50 TABLAS ALAMO, 2 EStanterías y mostrador. Andrés Bello 845. Interior. S-27

REALIZO SOLO POR LA SEMANA a menos del costo, por conclusión de negocio y entrega del local, artículos de paquetería y de escritorio. San Pablo 1710, al lado de la Botica New York. S-26

CURTIEMBRES. CASCARA DE lingue bien seca, tengo orden de vender a $ 6.50 las 100 kilos, puesto en carros en la Estación de Lastarria. Dirigirse a dicha Estación, a M. Prado, o en ésta a M. Araya. Av. V. Mackenna 853. S-27

VENDO CUBAS Y BARRILES, buen estado; 200 arrobas de chacolí tinto y otros licores. San Francisco 1765. S-26

VENDO ESTANTERIA CON DERECho local. Serrano 229. 26-S

DE OCASION VENDO ANTISEPtico de peluquería. San Antonio 420.

VENDO INSTALACION ESPECIAL, para zapatería. Gálvez 910. 26-S.

ACORDEON PERFECTO ESTADO, vendo. Pasaje Matte 29. 27-S.

VENDO UNA CHANCADORA EN muy buen estado. Capilla 3727. 27-S

OCASION VENDO DOS MOLDES de aluminio, para hacer bañitos chicos y grandes. Independencia 1499. 27-S

SACOS PAPEROS DE UN USO, compramos cualquier partida. Dirigirse a Fca. Nacional de Vidrios. San Diego N.o 2197. S-29

VENDO VIOLIN ANTIGUO DEL año 1716, en $ 450, marca Estrodivario. Gálvez 1428. 27-S

"LA AFRICANA", SAN DIEGO 804, compra toda clase alfombras usadas. Se atiende a domicilio. 28-S

VENDO BUENA ROMANA 500 KIlos. Santa Elena 1342. 26-S

VENDESE MOSTRADOR, LETREros y útiles completos de ropería; también maderas. Franklin 1026. 27-S

VENDO MOSTRADOR, 3 MARMOles, 2 barras de acero, un arnés de tiro solo, flamante. Irarrázaval 2716. 26-S

QUILAS NUEVAS LLEGARON. Barraca Maestranza 783. 27-S

VENDO MOSTRADOR, ARMAZON de almacén, dos vidrieras, mitad de precio. Unión Americana 691.

VENDO VARIAS COCINAS ECONOmicas, excusado completo. Chacabuco 51. 26-S

AGRICULTORES: VENDO PARTIda alambre negro barnizado, N.o 14, para enfardar. Precio conveniente. Aldunate, Casilla 773. S-27

BALANZA, MOSTRADOR, ARMAzones, compro. Rondizzoni 1702.

IMPRENTAS: VENDESE RODON usado en $ 220. Gálvez 642. C. 3. 1.o-O.

MOLDES Y FONDO JABONERO capacidad 30 quintales, vendo barato. Lira 941. S-27

VENDO BARATO CHARQUI VAcuno. Irarrázaval 981.

NECESITO COMPRAR CAJAS PAra fundición de bronce, cualquier cantidad. Avenida Matta 445. 28-S

VENDO BUEN BILLAR DE OCAsión. Dolores 861. 28-S

VENDO DIEZ BARRILES RAULI Y varios mostradores para abarrotes. Independencia 2199. 27-S

$ 400 VENDO ROMANA HOWE, 600 kilos, otra, Fairbanks, de palanca, 1,200 kilos. Vega Central. Sección Fruta. Juan Mena. 27-S

VENDO MOSTRADOR Y VIDRIEras curvas para joyería o dulcerías. Dominica 382. 27-S

LEÑA PICADA, MUY SECA DE todas clases, ofrece, por mayor y menor, a precios más bajos de plaza el Depósito del Fundo "San Juan de Pirque". General Bustamante N.o 68, antigua Avenida Las Quintas. Teléfono 4326. S-28

RODILLO DE FIERRO PARA TErraplenar, de manejo a mano, compro. Casilla 522. S-28

VENDESE MOSTRADOR, DOS EStantes, baratísimos, San Diego 223. S-27

VENDO LINDOS SURTIDOS, TRAjes señoritas, caballeros. Prat 573.

$ 8.50 LOS 100 KILOS LEÑA LItre y quillay, puesta a domicilio. Bodega Teno, Gálvez 161. S—28

ESTUCHE CUCHILLERIA SIN uso, lindos cuadros, estatua terracotta, véndense. Serrano 561, 9 a 12.

VENDO 500 KILOS DE ZINC, PARA fundir a cualquier precio. Romana Fairbankn, 500 kilos, $ 300, nueva. Avenida La Paz 233. 27-S

PELUQUERIA, CIGARRERIA, LUStrín vendo, Vicuña Mackenna, 1; contrato.

VENDO HERMOSAS LAMPARAS para gas, con sus accesorios, por cambio de residencia. Domínica 328.

COMPRO LECHE POR DECALITROS para proveer un puesto. Recoleta 762.

CHANCADOR MINERALES, TAMAño chico, vendo ocasión. Agustinas 1109.

AMPOLLETAS 110 VOLTS REALIza a $ 1.00. Agustinas 1109.

NIVEL PARA ARQUITECTOS, Vendo uno. Agustinas 1109.

DINAMOS 110 VOLTIOS. REALIZA Agustinas 1109.

POLEAS MADERA DE HAYA, REcién llegadas, vende. Agustinas 1109.

TELEFONOS, COMUNICACION INterior, para oficinas, bodegas, etc., vende Agustinas 1109.

PILAS ELECTRICAS 4 1|2 VOLtios, las mejores, vende. Agustinas 1109.

VENDO DOS BILLARES COMPLEtos, importados. Brasil 79. S—28

¡POLITICOS! PRENSA HOE Aguila con material para un periódico igual a "Los Tiempos", compuesto de tipos 8 y 12 común, 12 colecciones tipos adornos, 2 chibaletes, galeras, interlíneas, cuñas, etc., regálase 2,500 pesos. Tratar: Cueto 747.

VENDO CAÑERIA DE AGUA, DOS ruedas de carretela. San Diego 1976.

DE OCASION VENDESE JUEGO de billa de márfil. Libertad 124. S-27

VENDO UNA ROMANA DE 1,000 K. Esperanza 1202. 27-S

COMPRA - VENTA NEGOCIOS

CUSTODIO AGUILERA, POR AUsentarse del país, vende cinco negocios en Santiago y fundo Curicó. Datos: Manuel Montt 2892. 28-S

OCASION. — INDUSTRIA. — MUY productiva vendo, muchas facilidades. Sotomayor 783. 1 a 5. S-26

VENDO FABRICA HELADOS, cerca Hipódromo, dos canchas football. New York. Edificio Ariztía N.o 58. S-26

NEGOCIO ABARROTES ESQUINA comercial, vendo. Tratar: Victoria 749. S—25

VENDESE NEGOCIO MENESTRA. San Pablo 2250. S-27

SE VENDE UN ACREDITADO NEgocio en calle Dolores N.o 668, esquina de Chorrillos, con derecho a todo el local; produce una entrada de $ 310, con una venta diaria de 80 pesos. S-28

ACREDITADO RESTAURANT Y Chanchería, vendo por no poderlo atender. Molina 489. S-26

SE VENDE EL ACREDITADO REStaurant Chillán, San Alfonso 125. Tratar en el mismo, de 8 a 10 y de 12 a 2 P. M. S-27

SE VENDE UN NEGOCIO DE ABArrotes poco capital. Santa Rosa 343. S-27

VENDO NEGOCIO ABARROTES Y licores, venta mensual $ 12,000 a $ 15,000, con artículos que dejan el 50 o|o de utilidad. San Francisco 1765. S-26

VENDO ALMACEN DE ABARROtes, por no poderlo atender. Cueto 1011. 27-S

VENDO ALMACEN DE ABARROtes poco capital, esquina con contrato y casa habitación, arriendo barato. Santa Elena 1499. S-26

CARNICERIA SE ARRIENDA CON todo útiles. Mapocho 2674. 26-S.

VENDO INDUSTRIA ESPECIAL para señora, poco capital, enseño manejo. I. Ramírez, casilla 3846.

ROPERIA, CASA COMPRA VENTA. derecho posesión, vendo por tener otro negocio. San Pablo 2075.

$ 5,000 AL CONTADO, SALDO PLAzo compro, botica poco capital. Farmacéutico, casilla 3181. 27-S

PELUQUERIA, VENDO CIGARREría, lustrín. Independencia N.o 867.

POR MOTIVOS SALUD VENDO negocio, bar con 4 billares, ubicado en la espléndida situación de la Plaza Argentina N.o 4. Tratar: en el negocio. S-27

BODEGAS FRUTOS DEL PAIS, compro, o almacén de abarrotes, en hacienda. Dirección: Talagante, Daniel Hernández. S-27

VENDO EL MEJOR TALLER MEcánico de Santiago; también admito socias. Chacabuco 51. 26-S

PELUQUERIA VENDO BARATO, por viaje. Eyzaguirre 755. S-28

VENDESE ALMACEN INSTALADO Isla de Maipo, espléndida situación, poco capital. Referencias en ésta: Bascuñán 228. S-27

POR NO PODERLA ATENDER vendo victoria, arneses y cuatro caballos, ocasión. Compañía 1698.

¿QUIERE UD. GANAR DINERO? Sin cobrar derecho llave, a precio de factura, vendo en $ 1,000 negocio de carbón, leña, depósito de jabón y licores, en el mejor barrio obrero, garantizo venta y utilidades. Sargento Aldea 1399, esquina Lord Cochrane.

PASTELERIA, CIGARRERIA, lustrín vendo $ 2,500. Bandera 832. 28-S

¡OPORTUNIDAD! TALLER MECAnico para garage, por conclusión negocio, véndese. Gorbea 2524. S—27

PELUQUERIA MUY ACREDITADA, bastante clientela, vendo. Situación inmejorable. Independencia N.o 658. Frente Fábrica Ebner. 27-S

APROVECHEN: VENDO ANTIGUA y acreditada fotografía, 21 de Mayo 557. S-27

DESPACHO VENDO. CARMEN 1451. S-29

VENDO PELUQUERIA DE OCASION por dejar el local. Eleuterio 741. S-27

VENDESE DEPOSITO LICORES con anexo despacho, por fallecimiento del dueño. San Pablo 2335.

VENDO ESPLENDIDO NEGOCIO cocinería con derecho local, patente alcohólica. García Reyes esquina Andes. S—27

OCASION: VENDO EL ACREDITAdo negocio de calzado, titulado: Botería La Verdún, con facilidad de pago. Tratar: en el mismo negocio. Delicias 2735. 28-S

VENDO NEGOCIO, POCO CAPTAL, lado conventillo. Cochrane 549. 27-S

DESEO COMPRAR PUESTO CARne, ventas diarias, 300 a 500 pesos diarios. Razón: Carnicería Española: Mercado Layseca. 27-S

ESTABLO CON 8 VACAS, BUENAS lecheras, de ocasión, vendo $ 4,500. Sazié 2970.

VENDO ESPLENDIDO ALMACEN, situación magnífica, de gran porvenir, barrio populoso, con derecho a llave, por enfermedad de su dueño. Unión Americana 502. 28-S

JUDICIALES

POR RESOLUCION DE 3 DEL ACtual, del señor Juez del 2.o Juzgado de esta ciudad, se ha concedido a don Vicente de la Plaza, la posesión efectiva de la herencia de don Jertrudis Cifuentes. Santiago, Setiembre 12|923.—El Secretario. 27-S

INVENTARIO SOLEMNE. — POR decreto de 2.o Juzgado Civil de esta ciudad de fecha doce del presente, se ha fijado el 4 de Octubre próximo, a las 3 P. M., para que ante el secretario de dicho Juzgado se practique el inventario solemne de los bienes quedados al fallecimiento de doña Matilde Ungemach. —El Secretario. S-28

EN ESCRITO PRESENTADO POR don Luis Parragué como Gerente de la Fábrica de Jabón y Velas La Unión S. A., pidiendo suspensión del comparendo decretado para hoy y solicitando nueva audiencia a fin de que los acreedores se pronuncien sobre las proposiciones de convenio, se ha decretado: "Santiago, 21 de 1923.—En lo principal, y otrosí, como se pide, y se designa para la junta el primero de Octubre próximo, a las tres de la tarde. Fíjese cartel y publíquese aviso en el diario "La Nación".—A. Fuenzalida.—E. Guzmán, secretario. 1.o—Oct.

CITASE A LOS ACREEDORES DE Luis Hurtado a una reunión en el estudio del señor abogado don Manuel Cabezas, para el Miércoles 26 del presente, a las 5 P. M., en Morandé 466, oficina N.o 17.

CONCURSO GUGSTAVO GARCIA de la Huerta.—En solicitud de don Julio Vicuña Luco, por don Luis Matte Larraín, en que pide se tenga por verificado un crédito por $ 3,290, notificándose la providencia por un aviso en "La Nación", el Juzgado ha proveído con fecha 7 de Setiembre: En lo principal, como se pide con citación del fallido y acreedores; al otrosí, como se solicita.—A. Fuenzalida.—E. Guzmán.

LIBROS Y ESTAMPILLAS

LIBROS COMPRO. SAN DIEGO 105. Oct—3

VENDESE COLECCION BOLETIN de Leyes desde 1900 hasta 1917, perfecto estado, encuadernados, y "Diario Oficial", desde 1911 hasta Agosto último. — Sotomayor 18. 27-S

DIVERSOS

HOJAS GUILLETTE, NAVAJAS Y tijeras, afílanse. Portal Fernández Concha, kiosko 9 113. 26-O

ESTERAS DE TODAS DIMENSIOnes, hechas y sobre medida, $ 2 el metro cuadrado. Petates, $ 5 el metro cuadrado. Totora para amarrar por mayor y menor. Fábrica Lord Cochrane 565. 9-O

SOLDADURA AL OXIGENO TODA clase metales. Especialidad en el aluminio. E. Durret. Avenida Matta 905. Frente a Chiloé. 4-Oct.

COMPAÑIA COMERCIAL Y GANAdera Chile y Argentina en liquidación.—En conformidad al artículo 47 de los Estatutos, cítase a los señores accionistas a asamblea general ordinaria para el Viernes 28 de Setiembre, a las 2 P. M., en Bandera 287.—La Comisión Liquidadora. S-28

LA SINGER SEWING MACHINE Company avisa a su numerosa clientela y al público en general que el almacén compra-venta de máquinas de coser ubicado en la calle Bandera N.o 766 nada tiene que hacer con ella. Los únicos almacenes de la Singer en Santiago son los siguientes: Ahumada 369, Delicias 2698, San Diego 1974, Independencia 334, San Pablo 2927. Departamento Industrial, Bandera 536. 28-S

DISCOS "VICTOR" Y OTRAS MARcas, últimas novedades desde $ 4. Vendo. San Pablo 2215. Casa particular. S-26

COPIAS A MIMEOGRAFO, LISTAS, circulares, etc., trabajos perfectos. Bandera 139. S-28

SOMBREROS DE FAJA, DURANTE ocho días liquidaré con 40 o|o menos de su costo, todas las nuevos modelos. Bandera 157. Antonio Pérez. S-27

MICROSCOPIO VENDO MUY BArato. Prat 522. S-26

REGALO EL HONORARIO DEL 1.er mes a las personas que me busquen contabilidades. — "Contador". — Casilla 2909. 27-S

LINDAS DENTADURAS, TAPADUras, puentes, en horas. Estudios Europa. Alameda 2740. 26-S.

COMPRO DENTADURAS, DIENTES usados. Maturana 1157. 27-S

AL SEÑOR LUIS MOLINA ILABAca necesito urgentemente. Irarrázaval 33.

GRAMOFONO DE GRAN POTENcia, especial para audiciones, tal vez único en Chile, se vende de ocasión. Bandera 868. S-28

EL TALLER VACIADOR DE MAnuel G. Valenzuela se trasladó a San Diego 490, frente plaza de Almagro. Teléfono 23. Matadero.

MASAJISTAS: REDUCTORES DE corriente, para aplicaciones electromedicinales en baja tensión directamente de la red de alumbrado. Acaba de llegar nueva partida. Agustinas 1109.

OCUPACIONES (Necesitan)

CONTADOR PRACTICO, OFRECEse al comercio; dispone horas de la tarde. Buenas referencias. Por carta a contador: Lira 1272. 27-S

CHOFER PARTICULAR, 12 AÑOS práctica, ofrécese a casa particular, muy buenas recomendaciones, estará desocupado para fines de Setiembre. Enrique Iriarte. Pedro Valdivia 11. S-27

PIANISTA OFRECESE. VICTOR Manuel 1033. S-26

SEÑORA DE RESPETO SE OFREce como administradora de cité. — Maestranza 196. 27-S.

SEÑORITA, DESEA OCUPACION decente. Con nociones de contabilidad e idiomas. Escribir a máquina. Excelentes antecedentes. — C. L. Puente 567. 26-S.

OFRECESE JOVEN CON CONOCImientos de contabilidad y prácticos en oficina. Dirigirse a Ricardo Santa Cruz 773. S-26

SEÑORITA DESEA OCUPACION decente, vendedora u oficina, escribe a máquina. Dirigirse: I. R., Juan Vicuña, 1571. S-27

OFRECESE NIÑA PARA LA COCIna u otra ocupación. Correo 2, Marta Cornejo. 27-S.

TERESA BORRAS v. DE JIMENEZ ofrécese para negocio de pan o leche o cualquiera otro negocio. Arturo Prat 2027.

SEÑORA ORIGEN EXTRANJERO, independiente, solicita gobierno casa caballero respetable. Nataniel 631, E. S-27

SE OFRECE SEÑORITA PARA cualquiera ocupación decente y con preparación para enfermera. Mapocho 2037. S-27

EMPLEADO BOTICA MUY COMPEtente, ofrécese. Buenas referencias. E. B., Correo 4. 27-S

SEÑORITA DESEA OCUPACION decente. Con nociones de contabilidad e idiomas, escribir a máquina. Excelentes antecedentes.— C. L. Puente 562. 27-S

JOVEN QUE DISPONE DE 5 A 10 mil pesos, desea trabajar como socio en cualquier negocio o industria establecida, con utilidades comprobadas. Dirigirse por carta a F. L. R. Blanco Encalada 1817.

OFRECESE PERSONA SIN VIcios, recomendada, portero establecimiento industrial, para hotel o telefonista. Almirante Barroso 376.

OFRECESE AMA DE LECHE. DElicias 1869. Buenos informes.

ADMINISTRADOR FUNDO, Ofrécese profesional alemán, 30 años, soltero, excelentes referencias, competente cualquier trabajo del ramo. — Ofertas: Jorge. Casilla 3178.

MATRIMONIO SOLO FORMAL, ofrécese para campos, llavero, chauffeur, mozo comedor. Llavera, piezas, competentes, recomendadas. Correo 2.—E. P. 27-S

MATERIALES DE CONSTRUCCION

A LOS CONSTRUTORES DE EDIficios, etc., vendo escala de lingue con balaustradas, en perfecto estado y una puerta de 2 m. 25 de ancho, de 3 hojas. Verlas: Vicuña Mackenna 101. 27-S

¡DEMOLICION! VENDESE BARAtísimo pino Oregon, roble, fierro viejo, fierro acanalado, piedra bolón, adobillos, cañerías, mármol curvo, etc. Catedral 1161 (frente Congreso). 27-S

VENDO MEJORAS, CALLE BUEnos Aires 241. Verlas de 3 a 5. S-29

REALIZO TODA CLASE DE MAderas nuevas y usadas. Irarrázaval 2860. S-7

VENDO ROSETONES, CORNISAS yeso, estilos modernos, precios rebajados. Cienfuegos 121.

VENDO OCASION VENTANA CON vidrios y rejas fierro 1 x 2 m. Domínica 382. 27-S

MATERIALES SOBRANTES DE construción, puertas, mamparas, balcón de fierro y bronce, de tres metros, se venden. Santo Domingo 1225. S-28

TEJA DE LA MEJOR CALIDAD véndese barato, partida grande. Ed. Ariztía 9.o piso, of. 14. 27-S

MEJORAS VENDO. ALDUNATE 1336. S—28

DEMOLICION: TEJAS, ADOBES, maderas véndense. Echaurren 241.

VENDO DOS CORTINAS METALIcas de 1.45, una de 3 mt. con puerta anexa chica de ocasión. Valparaíso 1040.

HOTELES Y PENSIONES

ATENCION: DESDE $ 3 PIEZAS amobladas, comida con vino $ 250. Gran Hotel Buenos Aires, de Luis Carbone. Delicias 2921, frente Portal Edwards. N-O

HOTEL BOHEME, SAN ANTONIO 52, ofrece piezas para viajeros y pasajeros; almuerzo o comida 4 platos abundantes, té o café, media botella de vino, $ 2 cubierto. Pensión mensual $ 100. 18-O.

HOTEL HISPANO AMERICANO, San Diego 142. ¿Quiere comer bueno y barato? Cuatro platos de almuerzo o cuatro de comida con café, $ 1.50. Reparto a domicilio, $ 70 mensuales. Piezas higiénicas con luz eléctrica, siempre disponibles. Buen surtido en fiambres frescos. — Abierto hasta las 4 M. M. 28-S

PIEZA INDEPENDIENTE A LA calle sin muebles, arriéndase con pensión para dos personas. Arturo Prat 226. 10-O.

PENSION A MATRIMONIOS O CAballeros, piezas amobladas, balcones. Catedral 2679. 30-S.

FAMILIA ARRIENDA PIEZAS con pensión. San Ignacio 247. 28-S

FAMILIA HONORABLE ARRIENda pieza con pensión. Olivos 970. S-27

FAMILIA HONORABLE OFRECE piezas, pensión. Compañía 2519. 29-S.

SE ARRIENDA EN CASA FAMIlia respetable, pieza con o sin muebles y pensión. Prat 187. 26-S

MAGNIFICA PENSION. PIEZAS balcón calle, con sin muebles. San Diego 103. 26-S.

FAMILIA RESPETO OFRECE PIEza balcón calle pensión. Catedral 2429. 26-S.

ARRIENDASE BUEN DEPARTAmento pensión, matrimonios, jóvenes. Catedral 3119. 26-S

SAN DIEGO 79, UN PASO DEL centro arriendo pieza con pensión. S-27

CENTRAL, DEPARTAMENTO arriendo, en casa espaciosa, bajos; precios módicos. Santo Domingo 642. S-30

CASA RESIDENCIAL, ESTADO 75, Regios departamentos, pieza baño, anexo, para familias, caballeros. — Excelente comida. Elegancia. Respeto, aseo, Teléfono. Dáse pensión mesa. Precio módico. 26-S

SE ARRIENDA PIEZAS CON PENsión, se dá pensión de mesa, se reparte a domicilio. Santa Rosa 670.

ARRIENDO PIEZAS O DEPARTAmento, con o sin pensión. O'Higgins 1553. S-27

ARRIENDO PIEZA CON PENSION, Nataniel 268. S-26

ARRIENDO DOS ESPLENDIDAS casas, bajo y alto, 11 piezas cada una, gas, luz eléctrica. Riquelme 846, 850. Tratar: 844. S-26

FAMILIA HONORABLE ARRIENda pieza calle, pensión, personas respetables. Rosas 1628. S-29

ARRIENDO PIEZAS ASEADAS, muy centrales a caballeros solos, con pensión. Camilo Henríquez 116.

BUENAS PIEZAS AMOBLADAS, con sin pensión. Moneda 741. S—27

ARRIENDO PIEZA CON BALCON a la calle, matrimonio casa de familia, buena pensión. Santa Rosa 60. O-1.o

SE ARRIENDAN PIEZAS CON O sin pensión, casa de respeto, espléndida situación, un paso Alameda. Bulnes 7. S-26

A DOS O TRES JOVENES GRAN pieza pensión barata. Santa Rosa 60. O-1.o

ARRIENDO LINDAS PIEZAS BALcón, calle, con pensión. Serrano 211. 30-S.

PIEZAS, BUENAS PENSION. CARmen 135. 26-S

FAMILIA RESPETO ARRIENDA pieza amoblada, pensión. Gálvez 267. 26-S

PIEZA BIEN AMOBLADA, BUENA pensión. San Diego 35. 26-S

CASA RESIDENCIAL DE LUJO para familias, Alameda 978, frente a Ahumada, espléndida situación y vista. Todo confort, varios baños. Teléfono. S-26

ARRIENDASE PIEZA CON PENsión. Santo Domingo 735. S-26

SEÑORITA SOLA NECESITA DEpartamento independiente, tres habitaciones, pieza para baño, sin muebles, con pensión. Dirigirse por Correo. Diez de Julio 1646. S-26

100. PENSION PIEZA AMOBLADA San Pablo 1714. 27-S

SEÑORA RESPETABLE, SIN PENsionistas, arrienda pieza, pensión, baño, electricidad, matrimonio o persona honorable. Huérfanos 2796. S-28

DOY PENSION MESA EN CASA sin pensionistas. Dominica 450. 28-S

FAMILIA ARRIENDA PIEZA CON pensión. Doce Febrero 63. 37-S

EXCELENTE PENSION, LINDAS piezas. Recibo pasajeros. Santo Domingo 1220 28-S

ARRIENDASE PIEZAS PENSION. Serrano 209. 29-S

CASA SUIZA: ARRIENDA DEPARtamento balcón amoblado con pensión. Rosas 1130. 30-S

PERSONAS HONORABLES PIEZAS pensión. San Diego 262. 27-S

EN RESIDENCIA HONORABLE, central, ofrecen magníficos departamentos amoblados a la calle, con excelente pensión. Mucho aseo, buen baño, etc. Moneda 840.

EMPLEADOS, ESTUDIANTES, piezas buena pensión desde $ 100. Comida sana, abundante. Arturo Prat 588.

SERRANO 215 OFRECE PIEZAS pensión. Precios módicos.

CENTRAL PIEZA AMOBLADA con pensión. Sta. Rosa 336. 27-S

EN CASA FAMILIA HONORABLE arriéndase una o dos piezas con pensión a matrimonio o persona sola. Instalación baño. Rosas 1519.

FAMILIA ARRIENDA PIEZA PENsión a joven. Almirante Barroso 742. S—27

SANTA ROSA 217. PIEZAS, BUEna pensión, familia. Desde $ 120 30-S

PIEZA BALCON CALLE, PENSION. Recoleta 411.

DOS, TRES BUENAS PIEZAS CON pensión arriéndase. Casa familia honorable. — Agustinas 2680. 27-S

SAN DIEGO 79, UN PASO DEL Centro. arriendo piezas con pensión. S-27

MATRIMONIO, ARRIENDA PIEZAS con pensión. Tarapacá 1019, al llegar a Prat. S-27

OFREZCO CON PENSION ESPAciosa pieza a la calle, independiente, otras interiores. Monjitas 342. S-27

BUENA PENSION, ESPLENDIDAS piezas. García Reyes 80.

FAMILIA HONORABLE, ARRIENda piezas, con pensión. Manuel Montt 2490.

BOMBAS

6.a COMPAÑIA DE BOMBEROS. — Guardias de Propiedad. — Cito a la Compañía a academia y ejercicio para el Miércoles 26 del presente a las 9 y media P. M. — El Ayudante.

11.a COMPAGNIA POMPIERI "Pompa Italia".—D'ordine superiore chiamo la Compagnia ad Accademia generale per Giovedì 27 del corrente alle ore 21 1|2: si raccomanda la'assistenssa.—L'Aiutante.

INSTRUCCION

¡¡VERDADEROS TAQUIGRAFOS!! ¡¡Excelentes mecanógrafos!! Prepara Academia "Pitmann", Maule 1075. 20-O

CONTABILIDAD, $ 15 MENSUAles, cuatro meses. Instituto Pinochet Le-Brun, Huérfanos 1657. O—19

CONTABILIDAD $ 15 MENSUALES, cuatro meses. Instituto "Pinochet Le Brun", Huérfano 1657. 19-O

$ 3 MENSUALES ENSEÑANZA EScritura máquina "Underwood", otras, mecanografía gratis. Avenida Brasil 863. S-28

SEÑORITA ESTUDIOS BELLAS Artes, titulada en pintura, da clases, recibe trabajos. Serrano 311. 29-S.

CURSO PARTICULAR DE CONTAbilidad General con lecciones de Aritmética Práctica y Redacción Comercial en Instituto Superior de Comercio, comenzará a funcionar 1.o Octubre. Sólo se paga un derecho matrícula. Pormenores e inscripciones en Amunátegui 126, de 3 a 7. O-1.o

DACTILOGRAFA COMPETENTE, para 3 horas en la mañana, se necesita. Portales 2601. 26-S

$ 3 MENSUALES RAPIDA ENSEñanza escritura máquina. Ricardo Santa Cruz 757. S-28

PROFESORA TITULADA HACE clases particulares a niñitos. Enseña desde las primeras letras. Escribir: E. M. G. Correo 16. S-28

PREPARAMOS CONTADORES, TAquígrafos, dactilógrafos. Profesores Estado. Títulos válidos. Instituto Comercial, Agustinas 1060. S-26

TAQUIGRAFIA: DESDE 1.o OCtubre funcionará un curso sistema Pitmann en Instituto Superior de Comercio. Datos y matrícula, Amunátegui 126, 3 a 7 tarde.

CURSO CONTABILIDAD SUPErior para personas quieran perfeccionarse en el ramo. Datos y matrícula: Instituto Superior de Comercio, Amunátegui 126, 3 a 7. S-30

PROFESORA DE LABORES DE Clases particulares, especialidad en encajes a bolillo. — Arturo Prat 226. S-30

REPASANTE HUMANIDADES, INclusive inglés; tiene horas disponibles. Clasificador c-28. 28-S

PROPIEDADES

VENDO CASA 16 PIEZAS, MUY cómoda $ 60,000. Andes 2631, verla 4-6 P. M. S-29

EN AVENIDA MACUL 889 VENDO barato, sin agentes, sitio eriazo. Dirigirse Casilla 1064. 26-S.

VENDESE ESPLENDIDO FUNDO a 6 leguas de Santiago y a 20 cuadras de estación. Mide 540 hectáreas planas, rico suelo, magníficas casas. Explótase actualmente en lechería, chacras, siembras cereales, carbón, leña, talajes, crianza animales. Riéganse ahora 50 hectáreas. Con electrificación 2.a Zona Ferrocarriles, pronto podrán regarse económicamente 200 cuadras. Estimándose sólo a $ 5,000 cuadra regada, esta mejora aumentaría valor del fundo en $ 1.000,000 pesos. Regálase en $ 280,000. Tasación Caja $ 300.000. Debe 130,000 pesos. Facilidades pago. Más detalles, casilla 1686. S-26

55,000 ESPECIAL EXTRANJEROS, facilidades pago, vendo lindo cómodo chalet nuevo, completamente rodeado por jardines y árboles frutales. 75,000 el mismo chalet con gran sitio esquina anexo, especial para industria o edificar propiedad de renta. Véndense en conjunto o separado, situado y tratar propietario Victoria 60, a media cuadra de Vicuña Mackenna y dos cuadras pasado Matta. S-30

VENDO CASA APROPIADA TODA industria, siete grandes habitaciones, servidumbre, electricidad, 868 m2., central, entre carros, su dueño, Ricardo Ibarra. Precio: $ 56,000. Coquimbo 749. 27-S.

75,000.00 VENDO SIN AGENTE, ESpléndida casa Santa Rosa 1042, doce piezas, gas, electricidad, garage, baño, cocina, dos W. C., gallinero, tres patios, dos parrones, árboles frutales, carros puerta 14, 33. S-30

CASA SAN BERNARDO, CALLE Eyzaguirre, cuatro piezas, galería, arboleda, regalo $ 10,000. Tratar: Santiago Aldunate 1177. 26-S

$ 20,000, VENDO CASA, ANDES 2518. Tratar: García Reyes 14. 26-S

32,000, PROXIMA ALAMEDA, ENtre Molina, Unión Americana, flamante casita dos pisos. Ramón Guzmán 1219. S-27

$ 27,000 VENDESE CASA, JUAN Vicuña 1508. Seis piezas habitación, tres servicio, hall, dos patios embaldosados, luz eléctrica, alcantarillado; muy buen estado. Sin agente. S-29

VENDESE UNA PROPIEDAD DE dos cuadras, especial para obra de ladrillos; dista 15 cuadras de los carros Palma. Tratar, Correo 17 S-28

VENDO DOS ESPLENDIDAS PROpiedades, sin agentes, facilidades pago. Independencia 1151. S-30

$ 35,000 COMPRO CASA BARRIO central. Al contado. Juan Zamorano. Labbé Cas: 98.

CASITA COMPRO HASTA $ 20,000 intermedio Caja de Ahorros cualquier barrio, sirva despacho o bodega. Bruna, Cochrane 698. 28-S

$ 47,000 VENDO CASA CENTRAL, Bandera 84. oficina 25.

$ 6,000 COLOCO AL 12 o|o PROPIEdad urbana. Bandera 84, oficina 25.

VENDO PROPIEDADES, EN MARtínez de Rozas, Santa Filomena, Lourdes y Paz. Referencias en Domeyko 1740 de 8 - 10 A. M. S-27

VENDO CASAS DESDE $ 11,000 A $ 130,000. Bandera 84. Oficina 25.

VENDESE CASA RENTA ACTUALmente arrendada, 6 piezas, dos patios, todo servicio. Santa Isabel 0210. Tratar: Eucaliptus 516.

OBJETOS PERDIDOS

HABIENDOSE EXTRAVIADO LA libreta de Ahorro N.o 338414 de Ana M. de Caffarena, queda nula y sin ningún valor por haberse dado el aviso correspondiente a la Administración de la Caja de Ahorros de Santiago. S-27

QUIEN HAYA ENCONTRADO UN canasto extraviado el 13 del presente en tren Chillán, Estación Central, sírvase devolver unos documentos que iban dentro. Arturo Prat 921, será gratificado. S-27

GRATIFICACION PERSONA HAYA encontrado canasto con escrituras y recibos perdidos el 22, tren 5 del Norte, valor para su dueño. Efraín Coroo. Nataniel 1187. 26-S.

ANILLO DE ORO Y PLATINO, perdido en Alameda, entre Teatinos y Manuel Rodríguez. Agradecería contestación por medio del A. U. de "La Nación". Gratificación.

HABIENDOSE EXTRAVIADO LA libreta N.o 27546. Queda sin ningún valor, por haberse dado el aviso correspondiente. S-28

PAQUETE ENCAJES ANTIGUOS, perdido carro Purísima, ruégase devolverlo Bellavista 171.

OCUPACIONES (Ofrecen)

CAJISTAS DE REMIENDO, sita "La Ilustración", Santo Domingo 862.

NECESITO ENCUADERNADOR bros en blanco, Serrano

EMPLEADO MUY COMPETENTE para escritorio y que sepa a máquina, necesítase. 1223.

HORTELANO HOMBRE O sola, necesito, Ñuñoa, San

EMPLEADO BOTICA MUY tente ofrécese. Buenas J. E. B. Correo 4.

SE NECESITAN BUENOS les de Hojalatería con mendaciones. Irarrázaval

NECESITO MAESTROS ros. Santo Domingo 1766.

CARPINTEROS PLANOS, ro y barnizador necesita 544.

ZAPATERO COMPOSTURERO cesito. Salas 236.

AGENTE AVISOS NECESITA la Oriente, San Francisco

ZAPATEROS OBRA HOMBRE cesito, pago bien. Brasil 41.

SE NECESITA UN CORTADOR carne que sea competente. pendencia 870.

MECANICO AUTOMOVILES sito. Vicuña Mackenna 456.

PELUQUERO COMPETENTE firme necesito. Maturana

NECESITO PASTELERO DE mera clase que también sepa pan. Se le pagará buen sueldo. rigirse a J. Oesselman, se; Sewell, Rancagua.

VINICULTOR BODEGUERO petente con recomendaciones cesita. Vergara 33, de 10 a 11

REPARTIDOR DE VINOS parto, se necesita en Vergara 5.30 a 6.30 P. M.

NECESITO URGENTE carnicero. Matta 1451.

HORTALICERO ESPAÑOL tente, con o sin familia, nará sueldo y 50 por ciento ción. Brasil 766.

NECESITO PELUQUERO, clas 2847.

SOLDADOR COMPETENTE necesita. Marín 495.

TRABAJADORES DE CAMPO necesitan a trato, casa y Pedro de Valdivia N.o 2000,

CARRETONERO CON dación y su carnet se necesita rín 495.

ZAPATERO BLAK Y ro necesito. San Pablo 1169.

PINTORES Y APRENDICES tagneto.

NECESITASE ARREGLADOR charol. Fábrica Calzado. co 554.

NECESITO JOVEN PRACTICO teneduría libros. Casilla

SE NECESITA PROFESOR ma español. Dirigirse a 398, horas de 10 adelante.

MAQUINISTA MECANICO tente, elaboración molduras ros, necesito urgente. Lira

OFICIALES MUEBLISTAS, competentes necesito. Rogelio te 1215.

NECESITO OFICIALES ros. A. Prat 1302.

MUEBLISTAS SE NECESITAN herramientas. San Francisco

MUEBLISTA COMPETENTE cesito. San Francisco 12.

NECESITAN OPERARIOS cosido de hombres, en Tratar: Andes 2826, Santiago.

CORTADOR SASTRE, JOVEN, competente, se ofrece.—J. J. pocho 2873.

ZAPATEROS ARMADORES sito. Avenida Matta 364.

SE NECESITA UN PINTOR muebles. Dirigirse a los talleres San Vicente. Conferencia 61.

NECESITO COCHERO Avenida Ecuador 4662.

SE NECESITAN DOS competentes para tienda. gentina 16.

NECESITASE EMPLEADO petente para cantina y Av. Salvador 796.

CORTADOR DE CARNE to en Gay 2521.

NECESITO AYUDANTE co competente. Cienfuegos 11. Gladina.

MAESTROS CONCRETADORES pecialistas en silos de mado. Claras 237, de 1 a 2 P.

SE NECESITAN BUENOS tros que sepan trabajo de oficiales de hojalatería, con recomendaciones. Irarrázaval

TRES EMPLEADOS necesito, $ 200 mensuales. urgentísimo. Venegas, Salas zuela Santo Domingo. También cesito dos señoritas.

NECESITO EMPLEADO PARA tina. San Pablo 3092.

A MUY BUENOS VESTONEROS les paga el más alto precio. trería J. Stromilli. Estado piso, 36.

VENDEDOR PARA VENTAS café y té a domicilios necesítase. Huérfanos 824.

NECESITO ENLADRILLADOR Avenida San Luis 450. Los

NECESITO REPARTIDOR DE ne, niño. Compañía N.o 1658.

NECESITO CHOFER serio, para góndola, doy vila 995.

ALBAÑILES A TRATO Libertad 1320. (Pasaje).

TAPICERO COMPETENTE picería de automóviles y necesítase. San Antonio 516.

NECESITO CACEROLERO tas adentro. San Antonio 436.

CHANCHERO NECESITA MUY petente, Pullman Bar. Bandera na Agustinas.

JOVEN HONRADO PARA necesito urgente. Club Hípico

NECESITO CARPINTEROS blistas. San Diego 482.

BUENOS OFICIALES res necesito. Serrano 393.

PELUQUERO NECESITO, trabajo, con o sin herramientas. nuel Rodríguez, 815.

BUENOS PLANTILLEROS, recomendados, necesito. Trabajo manente. Chacabuco N.o 618.

OPERARIOS SASTRES DE grande, primera categoría, muestra, necesítanse. 1260.

BODEGUERO NECESITASE, til presentarse sin referencias primer orden. Solamente por a casilla 1838.

PICADORES LEÑA NECESITO Vicuña Mackenna 203.

RECORREDORES necesito, Cochrane 1013.

GOTICOS COMPETENTES sito. Serrano 398.

NECESITO CHAUFFEUR do, sepa algo mecánica, doy habitación. Tratar: 9-10 A. Dávila 995.

RIVAS Y CALVO

REMATE DE LA OFICINA

DE LA SOCIEDAD SILOS BROOCKS LIMITADA

1148 Huérfanos 1148. — HOY MIERCOLES 26, a las 10 A. M.

—HAY:—

Amoblado Chesterfield forrado en cuero de Búfalo con un sofá y 2 sillones, 2 escritorios de cortina de roble americano, caja de fondos Milners, archivador de cortina, mesas para máquinas de escribir, máquina de escribir Remington, máquina para cheques, mineógrafo Edilson Dick, sillas y sillones giratorios de roble americano, juego de muebles de asiento, compuestos de 1 sofá y 2 sillones y 6 sillas.

Un lote de semillas Sudan Grass, y maíz Smoking Dent, escalera de mano, estufa eléctrica y a parafina, espejos toilette, estantes, mesas, etc.

A la vista hoy Martes, de 2 a 6 P. M.

CALOS RIVAS VICUÑA
MARTILLERO DE HACIENDA
COMPAÑIA 1284

ARTURO CALVO MACKENNA
TELEFONO 2269

"El Tattersall"

En la FERIA, que se efectuará

HOY MIERCOLES 26 DE SETIEMBRE

entre otros lotes se rematarán:

20 NOVILLOS GORDOS, llegados de MALLOCO
90 VACAS GORDAS ESPECIALES, llegados de la REPUBLICA ARGENTINA
68 BUEYES GORDOS, llegados de CARAHUE
325 OVEJUNOS GORDOS, llegados de CARDONAL Y ALCONES
40 BUEYES GORDOS, llegados de CHILLAN
1 PAREJA DE POTRONES HACKNEY, alazanes, diestros de cabestro, listos para amansa de coche
CABALLARES, de montura y arado de diversas procedencias.

EL GERENTE

REMATE

DE LAS EXISTENCIAS E INSTALACIONES DE LA TIENDA Y PAQUETERIA "EL OROPESA"

354 - SAN DIEGO - 354

EL JUEVES 27 DEL PRESENTE A LAS 10 DE LA MAÑANA

POR CONCLUSION DE NEGOCIO

— HAY —

Surtido de medias para señoras, Calcetines para hombres y niños, pañuelos, cintas de seda, hilo, seda, botones, hebillas, broches, cajas polvos, cremas, jabones, espejos, blondas, miñaques, encajes, tapa costura, huinchas, cuellos, suspensores, camisetas, etc.

Surtido completo en confecciones para señoras; camisas, enaguas, corpiños, encajes, blusas, cubrecorsé, etc., etc.

Estantería con casilleros, Vidrieras tendidas y paradas, mostradores, estantes, vidriera de calle, cajonería de cartón con tiradores, especial para medias y ropa blanca, etc., etc.

Y demás a la vista HOY, de 2 a 6 P. M.

PAGO AL CONTADO.

VICTOR ARAYA L.,
MARTILLERO DE HACIENDA.

APRENDICES ADELANTADOS EN carpintería y niño para empleado necesito. 10 de Julio 363.

TRABAJADORES PARA SACAR leña n fundo cerca de Santiago, necesito. Río Janeiro 405. S—27

SE NECESITA ZAPATERO COMposturero. Rosas 1184.

EMPLEADO CON GARANTIA 300 pesos en efectivo, con sueldo y comisión para ofrecer trabajos fábrica y cobranzas, necesito. Compañía 1066, Of. 14.

TAPICEROS COMPETENTE, NECEsito. Prat 353.

NECESITO CINCO COMPOSTUREros zapateros. Recoleta 381.

NECESITO MAESTROS MUEBLIStas. Tocornal 612.

NECESITO CABALLERIZO, PUERtas adentro. Maestranza 601.

ELECTRICISTA COMPETENTE Necesito. Casa Instaladora eléctrica, Ortiz. Rosas 1862. S-27

SE NECESITA OFICIAL JOYERO. San Antonio 18. S-27

VIBRADORES PARA MASAJE FAcial, completos, vendo. Agustinas 1109

NECESITO CARRETELERO CON carnet, buen sueldo. Milán 107. Llano.

PELUQUERO NECESITO COMPEtente. San Diego 1383.

EMBETUNADORES NECESITO. — Valparaíso 1064, Casita 22.

ARMADORES CALZADO INGLES necesito. Valparaíso 1064. Casita 22.

OFICIAL SASTRE, NIÑAS VEStoneras, ayudantas, necesito. Bulnes 11.

PELUQUERO NECESITO. BASCUñán 67. 27-S

PELUQUERO COMPETENTE, NEcesito. Unión Americana 16.

NECESITO HERRERO CARROCEro, un tapicero y un pintor. Sucre 4005. 30-S

PELUQUERO NECESITA LA RIOjana. Delicias 3407.

CARRETONEROS PARA CARREtones de golpe, necesita, Bodega: Chacabuco 15.

NECESITASE SACADOR HORMAS. Fábrica Calzado. Chacabuco 554.

EN ALREDEDORES NECESITO casita barata de dos o tres piezas y patiecito. Casilla 4642.

NECESITO ALBAÑIL. ROMERO número 2730.

JOVEN COMPETENTE EN ABArrotes o confección afiches de reclamo, cuentas y buena letra, ofrécese. Certifica honorabilidad. E. A. A. Diez de Julio 1267.

CARRETERO NECESITO. CUETO 1020.

NECESITO OFICIAL ADELANTAdo calzado hombre. Bartolomé Vivar 832. S—27

COBRADOR DE GONDOLA 12 A 15 años necesito. San Diego 978.

NECESITO REMATADOR FABRIca de Calzado. Valparaíso 1064, casa 14.

NECESITAMOS CORTADOR SAStre para obra confección, con práctica y recomendaciones. San Diego 113. S-27

NECESITO MAQUINISTA PARA hormas de señora, trabajo diario, mañana o tarde. San Diego 170.

SE NECESITA UN MUCHACHO para reparto de carnicería, con informes. Agustinas 1449. S-26

NIÑO DE 15 A 18 AÑOS, PARA mostrador, preferible español, se necesita. Panadería Modelo, Castro 432. S-26

MOZO COMEDOR BUENAS RECOmendaciones necesítase en Castro 221. S-26

MOZO Y NIÑAS PARA LAS MEsas necesita la pensión Fray Diego, Av. Hipódromo Chile 1566. S-27

NECESITO MOZO DE COMEDOR. Se exigen informes. Compañía 2850. S-26

NIÑO SE NECESITA, NATANIEL 117. S-26

COPEROS NECESITA EL CAFE Astoria. Ahumada 130. 26-S

LEGACION DEL JAPON NECESIta mozo con buenas referencias. República 398. S-27

SE NECESITA MOZO QUE SEPA atender comedores. Borjas 67. S-26

NIÑO FORMAL CON RECOMENdaciones, se necesita. Santo Domingo 267.

MOZO PARA CUIDAR CABALLEro insano, con cama y recomendación, necesítase. Av. Manuel Montt 1750. S-27

MOZO DE COMEDOR Y AYUdante cocina, puertas adentro, necesito para colegio. Rosas 1178. S-28

NECESITO MOZO, AV. CONSTANcia N.o 420.

NIÑO, PUERTAS ADENTRO, NECEsítase. Ñuñoa, Instituto Mercantil, Estado 239. 27-S

MOZO, RECOMENDADO, PARA cantina, necesítase, San Pablo 1636. S-26

MOZO COMPETENTE, MUY BIEN recomendado, para comedor, necesita, Merced 24. S-27

NECESITO NIÑO DE 14 A 15 AÑOS, para mozo de almacén. Puertas adentro. Catedral 1993. S-28

MOZO PARA EL ASEO, CON REcomendación. Agustinas 1164, de 1 a 3. 28-S

NECESITO MUCHACHO 12 a 14 años para mandados. Cóndor 727.

MUCHACHO RECOMENDADO PAra el servicio se necesita. Santo Domingo 1307. 28-S

CHIQUILLO CON RECOMENDAción, necesito. Recoleta 568. S—27

NIÑO PARA MANDADOS, NECEsito. Huérfanos 1508.

MUCHACHO PARA MANDADOS preciso. Bandera 157.

NIÑO 16 AÑOS, BIEN RECOMENdado, necesítase. Ahumada 51. Buen sueldo.

NECESITO MUCHACHO CON Carnet para reparto liviano. Santa Rosa 1601.

NECESITO MUCHACHO ACTIVO para chanchería. Catedral 1973. S—26

NIÑO HONRADO APRENDIZ GASfiter, necesito. Almirante Barroso 11.

NIÑO CON BUENA RECOMENDAción, necesito. San Antonio 220. S—27

SE NECESITA UN NIÑO. Av. PORtales 3114.

SE NECESITA MATRIMONIO EXtranjero para trabajar jardín y hortalizas. Tratar. Santa Elena 1215

LAVANDERIA FRANCESA, MOLIna 74, buenas aplanchadoras doblez. necesito. S-26

MATRIMONIO SIN FAMILIA, EL sepa gobernar carretela, ella cuidado de la casa. Mercado Central 186. 26-S

NECESITO COSTURERAS SAStres Maule 864. 26-S

COSTURERAS PARA BLUSAS Y guardapolvos de brin se necesita. Huérfanos 736, oficina 10. 29-S

COSTURERAS COMPETENTES para ropa de fábrica, con certificados conducta necesítanse. Delicias 2358. 30-S

COSTURERAS COMPETENTES necesita fábrica ropa blanca. Agustinas 935. S—26

PIANISTA COMPETENTE BAILES necesítase. Sueldo $ 200. Catedral 2208. S-26

SEÑORITA FARMACEUTICA TItulada, que sepa dactilografía se necesita. Casilla 535. S27

KINDERGARTERINA O SEÑORITA que tenga práctica en enseñar niñitas se necesita. Escribir dando datos y referencias a casilla 9. Santiago. — S-27

NECESITO CHALEQUERAS, PANtaloneras, operarios obra grande competentes. Presentar muestra. Moneda 888. 26-S

GALVEZ 175, NECESITO BUENA planchadora de doblez. 26-S

LAVANDERIA FRANCESA, CAMIseras posticeras necesito. Recoleta 348. S-26

NECESITO BUENAS AYUDANTAS paletoceras. Merced 729. 26-S

COSTURERA COMPETENTE MOdas, necesito. Doce Febrero 57. S-26

SE NECESITA UNA TEJEDORA competente. San Diego 1679. 26-S

MODISTA CON MUCHA PRACTIca, se ofrece para casa honorable. Gálvez 487. 26-S

ARREGLADORA DE CALZADO NEcesito. Avenida Matta 361. 26-S

APARADORAS MUY COMPETENtes necesito. Avenida Matta 361. 26-S

MAQUINISTA COMPETENTE EN tagal y paja fantasía. Se paga bien. República 46. S—26

MUJER SERIA, RECOMENDADA, entienda costura, necesito. García Reyes 349. S-26

NECESITO SEÑORA FILOMENA Corvalán. Egaña 546. S-28

SE NECESITA UNA PREPARADOra. Delicias 2184. Portal Granello. S-28

NECESITAN APRENDIZAS MOdas. Maipú 120. S-27

DACTILOGRAFA COMPETENTE, para 3 horas en la mañana, se necesita. Portales 2601. 26-S

SEÑORITA JOVEN, CON BUENA letra y redacción, preferible sin compromiso, aspire a buen porvenir, necesítase. Escribir detalles completísimos de su persona, aptitudes pretensiones, etc., a S. S. Gálvez 453.

SEÑORITAS CON PRACTICA EN venta de trajes para señoras necesitan. Ahumada 116.

CALADORAS SE NECESITAN. MOletto Hnos. — Catedral 2202. 28-S.

SE NECESITA OPERARIA PARA una fábrica de muñecas. Calle Las Rosas 2339. Casita N.o 24.

URGENTE NECESITO COSTURERA de puertas adentro, niño para los mandados y cocinera. Eyzaguirre 1145, entre San Diego y Gálvez. S-27

SEÑORITA SEPA COSER NECESIto. Vicuña Mackenna 303. S-27

SE NECESITA UNA SEÑORA DE mano, para el campo, que sepa su oficio. Tratar, Catedral 3185. S-28

NECESITO LAVADORA DE PLAtos. Mercado Central, Cocina número 49, entrando por Puente.

SEÑORITA ENSEÑA PIANO A SEñoritas, niños, precios bajos. Las Quintas 308. 27-S

APARADORAS NECESITO. — COchrone 645.

NECESITO COSTURERA VESTOnes. Avenida La Paz 469.

PANTALONERAS MUY COMPEtentes con muestra necesítanse. Bandera 248.

AYUDANTAS POLLERAS Y PALEtó se necesitan. Estado 163.

COSTURERAS CAMISAS Y BLUsas para hombres, necesita fábrica de ropa, Delicias 3255. S—30

BUENA ADORNADORA DE SOMbreros, preciso. Bandera 157.

COSTURERA COMPETENTE NEcesito. Arturo Prat 165.

NECESITO BUENAS OPERARIAS en modas. — Arturo Prat 735.

SEÑORA PARA ATENDER CIGArrería necesito. San Diego 1266.

DOBLADORA COMPETENTE NEcesitamos. Fábrica Calzado Nueva Valdés 925.

LA VASCONIA, DELICIAS 3073, necesita 50 chalequeras con muestras.

BUENA COSTURERA PARA coser ropa de familia necesito. Delicias 2636.

NECESITO SEÑORITA REMATAdora de calzado. Arturo Prat 222.

SEÑORITA NECESITO PARA EL servicio de comedores del Mercado Lalseca. 27-S

SE NECESITA EMPLEADA DE comedor, recomendada. Compañía 2496. S-29

NECESITO SIRVIENTA DE MAno y niña para piezas en casa extranjera, págase buenos sueldos. San Gabriel 52. Providencia. 26-S

EMPLEADA NECESITO PARA TOdo servicio. Caballero sólo. Tratar: San Francisco 138. 28-S

SEÑORA NECESITO PARA QUEHAceres casa dos personas. Recoleta 1408. S-26

SIRVIENTE DE MANO CON BUEnas recomendaciones, necesito. Moneda 1950. S-26

NECESITO NIÑA PARA LA COCIna, cuatro personas. Avenida Portales 2772. S-26

NECESITO NIÑA PARA LA MANO. Gálvez 202. 27-S

NECESITO PERSONA TEJA A PAlillo. Gálvez 202. 27-S.

COMPAÑIA 1439, NECESITA EMpleada piezas. 26-S

NIÑA PARA LA MANO CON RECOmendaciones se necesita, en Santa Mónica 2102. 27-S.

NIÑERA RECOMENDADA NECEsito. Martínez de Rozas 2569. S-27

EMPLEADA CON RECOMENDAción para todo servicio sepa cocinar, poca familia, buen sueldo. Teatinos 630. 26-S.

NECESITO NIÑA O NIÑO 12 años. San Antonio 265. 26-S.

NECESITASE DAMA DE COMPAñía, buena presencia. Tratar: Santa Rosa 260, de 12.30 a 1.30 P. M. 26-S.

NIÑA DE MANO NECESITO. SErrano 311. 26-S.

EMPLEADA PARA LAS PIEZAS se necesita. Estado 357. 28-S

NECESITO NIÑAS SEPAN CARTOnaje. Eduardo Matte 1931. 26-S

NIÑA PARA EL ASEO NECESITO. Sotomayor 791. S—27

NIÑAS PARA ENVOLVER CHOCOlate, necesito. Delicias 2867. S-26

NIÑA PARA ASEAR Y ATENDER oficina se necesita. Alameda 773, oficina 4. S-28

SIRVIENTA DE MANO SE NECEsita. Castro 438. S-28

NIÑA SERVICIO DE DOS PERSOnas entienda algo cocina, necesito Sueldo $ 40 Domínica 404. S-27

NIÑA PARA COMEDOR, COMPEtente, necesítase. Av. Manuel Montt 1750. S-27

EMPLEADA PARA PIEZAS NECEsito. Victorino Lastarria 158. 27-S

NIÑAS PARA EMPAQUETADORAS necesítanse en Catedral 3152. 27-S

NECESITO EMPLEADA PARA CUIdar niños en fundo vecino a Puente Alto. Sueldo: $ 50. Brasil 641. 28-S

NIÑAS DE APRENDIZAS PARA flores necesítase, Ahumada 175.

LECHERA NECESITASE, ÑUÑOA Estado 239 Instituto Mercantil. 27-S

SIRVIENTE DE MANO NECESITAse para poca familia. Maestranza, 552. S-28

NIÑA DEL CAMPO, PARA LA COcina, para quinta en Ñuñoa, necesito. Tratar a las once. Diez de Julio 155. S-27

EMPLEADA PARA CUIDAR UN NIñito, que sepa costura necesítase. Santo Domingo 680. Tratar: 8 a 12.

NIÑA PARA PIEZAS Y NIÑO mandado necesítase. Prat 187.

EMPLEADA PIEZAS, CON INFORmes, necesito. Capuchinos 680.

NECESITO MUCHACHA AYUDAR quehaceres casa. San Francisco 265

NIÑA HONORABLE ENCONTRArá ocupación decente. García Reyes 435.

BUENA AYUDANTA Y APRENDIza en vestones. Bezanilla 1482.

NIÑA NECESITO PARA AYUDAR servicio de casa. Fontecilla 126. S—27

MESONERA JOVEN, BUENA PREsencia, necesito. Eyzaguirre 1445. 27-S

NIÑA SIN PRETENCIONES PARA ayudar quehaceres de casa, necesito. Nueva Valdés 957.

NIÑITA MAYOR DE 13 AÑOS CON regular letra necesito, le enseño escritura a máquina. Diez de Julio 720.

NECESITO EMPLEADA DE MANO. Libertad 654.

EMPLEADA DE 15 A 16 AÑOS NEcesito urgente. Arturo Prat 1551, casita 22.

EMPLEADA SERIA PARA QUEhaceres en casa matrimonio, necesítase. Compañía 2876 F.

EMPLEADA, SIRVIENTE DE MAno, recomendada, necesito. San Martín 64.

EMPLEADA NECESITO PARA TOdo servicio, poca familia. Esperanza 48.

SERVIDUMBRES ENCONTRA EN "La Veloz", oficina empleos. García Reyes 28. S-27

MUJERES DE CAMPO, NIÑERAS, piezas, jardineros, cocineras, 40-100 pesos, necesito urgente. República 40.

NECESITO UNA NIÑA PARA EL servicio. Unión Americana 340. 27-S

NECESITO COCINERA PROFESIOnal; inútil presentarse sin recomendación, calle Meiggs 66. 30-S

CASA EXTRANJERA NECESITA cocinera con informes. Buen sueldo. Delicias 2636.

NECESITO COCINERA. ARTURO Prat N.o 1404. S-27

NECESITO COCINERA, AYUDANta y niña para las mesas. Matucana 776.

SE NECESITA COCINERA Y CANtinera. Franklin 953. S-28

NECESITO TRES PERSONAS: COcinera, matrimonio, cuarenta mensuales, carpintero, costurera. Agustinas 1308.

NECESITO AYUDANTA COCINA joven para mozo. Tratar: 9-10. Cumming 678.

$ 60 BUENA COCINERA JOVEN con recomendación. Tratar: de 10 1|2 a 3 1|2. Arturo Prat 996. 23-S

NECESITO COCINERA. MARCOleta 21. Sueldo: 50 pesos.

SE NECESITAN COCINERA Y empleada para el comedor. Tratar: Matucana N.o 202. S—29

NECESITO NIÑA QUE AYUDE A coser. Olivos 1464 (altos). S—27

NECESITO COCINERA RECOMENdada. Santa Rosa 124. S—27

NECESITO VARIAS COCINERAS, otras comedor. Morandé 833.

BUENA COCINERA Y SIRVIENTE mano jóvenes y arregladas para matrimonio solo necesítanse en Pasaje Capuchinas 723.

EMPLEADA, SEPA ALGO COCINA Y niñera con recomendaciones, necesítase. — San Antonio 810. 27-S

NECESITO EMPLEADA COCINA Y de mano. Brasil 545. 27-S

NECESITO AYUDANTA DE COCIna y niña de 14 años. Bandera 213. S-27

AYUDANTA DE COCINA NECESIto. Exijo recomendación. Delicias 1621. S-27

NECESITO AYUDANTA COCINA Club Policial. Santo Domingo 1089. S-27

NECESITO COCINERA COMPETENte para el primero. Hotel Londres: Delicios 3293. 26-S

NECESITO BUENA AYUDANTA cocina. Borjas 67. S-27

NECESITO COCINERA. CALLE Maipú 9. S-26

SE NECESITA COCINERA Y CANtinero. Franklin 953. 27-S

NECESITO COCINERA PARA POca familia. Independencia 995. S-27

CASA EXTRANJERA NECESITA cocinera con recomendaciones, buen sueldo. Doce de Febrero 54. 27-S.

NECESITASE MAESTRA DE COcina y niña para piezas en casa extranjera, págase buenos sueldos. San Gabriel 52 (Providencia). S-27

EMPLEADA PARA LA COCINA SE necesita, casa extranjera. Maestranza 235. S—26

NECESITO COCINERA, SAN PAblo 3461. S-27

NECESITO COCINERA COMPETENte y recomendada. Sueldo: $ 60. Tratar: de 1 a 3. Merced 358. 26-S.

FAMILIA EXTRANJERA NECESIta cocinera. Sueldo hasta $ 60. Carmen 71. S-27

NECESITO COCINERA CUATRO personas. 40. Avenida La Paz 215.

COCINERA NECESITO. POCA FAmilia. Sueldo 50 o más. Recoleta N.o 707. S-26

COCINERA NECESITO. CATEDRAL 2515. S—26

COCINERA CON RECOMENDACIOnes necesito, matrimonio solo. Santo Domingo 1017. S-26

COCINERA Y EMPLEADA COMEdor necesito. Santo Domingo 2238.

COCINERA COMPETENTE, ASEAda, con recomendaciones, para matrimonio solo necesítase. Moneda 2822. 27-S

COCINERA SE NECESITA EN Victorino Lastarria 158. S-26

COCINERA COMPETENTE NECEsito. Alonso Ovalle 1465. 26-S.

COCINERA CON BUENOS INFORmes necesito. Rosas 1819. S-26

COCINERA FORMAL SE NECESIta. Castro 438. S-28

COCINERA PARA POCA FAMILIA, con recomendaciones, necesítase. Maestranza 158, bajos. S-27

COCINERA NECESITO, BRASIL 731. S-31

COCINERA NECESITO. S. IGNAcio 173. S-27

COCINERA, SIRVIENTA MANO necesito. Compañía 2519 27-S

COCINERA, NIÑA PIEZAS NECEsita casa extranjera. Buenos Aires 425. S-28

COCINERAS DE MANO, NIÑERAS, necesito, magníficos sueldos. Bandera 339.

COCINERA SEPA COCINA ESPAñola. Necesítase. Ahumada 116.

COCINERA SEPA SU OFICIO $ 40. Tocornal 348. 27-S

COCINERA SE NECESITA EN Claras 437. 27-S

COCINERA JOVEN Y AYUDANTA cocina, necesítanse. Esperanza 781. S—28

COCINERA NECESITO. MANUEL Rodríguez 164.

COCINERA NECESITO. — SAN Pablo 1384.

COCINERA NECESITO: RESTAUrant Thesalia; Matucana 15. S-28

OPORTUNIDADES PARA FAMILIAS

MANIQUIES ORTEGA, NUEVOS, modelos rebajados de precios. Fábrica: Rosas 1869. Nov.-21

SE HACEN CALADOS A MAQUIna, a 0.25, con hilo y a 0.30 con seda. Av. Irarrázaval 1021.

VESTIDOS ELEGANTES, ABRIgos seda, sombreros, calzado, ternos, realizo. Riquelme 630. S-30

CONTADORES

REGALO EL HONORARIO DEL primer mes a las personas que me busquen contabilidades. — "Contador".—Casilla 2909. S-28

MAQUINARIAS

A DELICIAS 2215, DIRIJASE cuando necesite vender, comprar máquinas ocasión. O-27.

MAQUINAS ESCRIBIR, USADAS, aunque un poco deterioradas, compro. Casilla 3481. O-2

"LA LEGITIMA", MAQUINA DE coser, tejer anafes, cautines, sopletes a parafina y bencina, accesorios, agujas, repuestos, taller especial de composturas refacciones, etc. Augusto Graf San Diego 85. Octubre 14

VENDO MAQUINARIAS, DEMAS útiles heladeros; de una fábrica. Independencia 1870. S-26

SE VENDEN 4 BANCOS CILINDROS para molino, 1 de 80 centímetros, doble para trigo, 1 de 80 id. id. liso. 1 de 70 id. id. liso un lado y rayado el otro, y de 50 id. id. liso. Todo en perfecto estado. — Tratar: Molino La Estampa. 26-S

HARNEADORAS STUBBS OFRECE Cumming 861. 28-S

MAQUINAS ESCRIBIR, COMPOSturas garantidas, precios bajos. Bandera 139. Oct-3

MAQUINA ESCRIBIR, PRECIO Muy conveniente, véndese. Maestranza 489. 26-S.

HERRAMIENTAS DE MECANICO, compro taladro. Vicuña Mackenna 456. 26-S.

MAQUINAS: TALLER COMPOSTUras máquinas de coser. Hago reparaciones a precios reducidos, garantizando la buena y pronta ejecución en los trabajos. Tengo máquinas nuevas y usadas, accesorios y agujas para toda clase de máquinas de coser. Avenida Brasil 17. Oct-25.

VENDO CAJA REGISTRADORA, dos cajones. Independencia 2199. 26-S

MAQUINAS, TALLER COMPOSTUras máquinas de coser. Hago reparaciones a precios reducidos, garantizando la buena y pronta ejecución en los trabajos. Tenemos máquinas nuevas y usadas, accesorios y agujas para toda clase de máquinas de coser. Av. Brasil 17.

MOTOR 7 1|2 CABALLOS VENDO. Cochrane 645. S-26

MUEBLERIAS: VENDO SERRUcho circular, con barrenadora acanaladora Matucana 933.

TRANSMISION, MOTORES DE varias clases, máquina gasificado tapadoras. Chocabuco 51. 26-S

MAQUINA UNDERWOOD Y YOST véndese ocasión. Agustinas 1320.

¡¡CANDIDATOS!!, IMPRENTA completa para diario, periódico, vendo. San Pablo 1157. 28-S

PRENSA MEDIO MERCURIO, prensas pedal, guillotina, tipos, cajas, vendo. San Pablo 1157. 28-S

BOMBA CENTRIFUGA, DE 600 A 1,000 litros por minuto, compro. Inglaterra, 1152. S-30

GRAN TURBINA ALEMANA, 10 Metros 186 HP., vendo ocasión. Agustinas 1109.

MOLINOS PARA HARINAS, LA ULtima palabra en la materia, indispensables en fundos, haciendas, etc., lindo negocio para trabajarlos a máquina. Véalos en Agustinas 1109.

MEDICINA

GONORREAS NUEVAS, ANTIGUAS, impotencia, sífilis, afecciones prostáticas, en ambos sexos. Leucorreas, curación radical garantizada en pocos días. Sistema nuevo propio, estudios especiales en Clínicas extranjeras. Atiendo enfermos provincias por correspondencia. Toda consulta gratis. Facilidades de pago. Diariamente de 9 A. M. a 7 P. M., nocturna 8 a 10. Festivos de 9 a 12. San Antonio 41. Casilla 2756. Clínica y Laboratorio Médico Dr. J. Lefevre. O-25

¡GONORREA, SIFILIS, PROSTATIS crónica! Curación garantida, procedimientos modernos. Cirugía, medicina general. Inyecciones Poiderícas del doctor H. Castro. Mapocho 1076. 3—A

ENFERMOS DEL ESTOMAGO (Dispepsia, acidez), riñones, hígado, intestinos, vejiga, etc., sanarán radicalmente en pocos días tomando "Té Araucano" (la mejor combinación científica de yerbas medicinales). Paquete $ 2. Se vende únicamente en calle San Ignacio 247, o diríjase a casilla 5052. Se atienden pedidos de provincias. S-30

EXAMEN DE LA VISTA GRATIS en el Almacén Optico, Ahumada 264 atendido por el especialista titulado Rotter. Gran surtido de toda clase de anteojos y lentes a precios bajísimos. E-13-1924

RESPUESTAS A NUESTROS LECTORES

LAS PERSONAS CUYAS CONSULTAS NO APAREZCAN RESUELTAS EN EL DIARIO, SERAN ATENDIDAS PERSONALMENTE POR EL REDACTOR DE LA SECCION, LOS DIAS LUNES, MIERCOLES Y VIERNES, DE 5 A 5.30 DE LA TARDE.

POLIGRAFOS

Peca Cuana.—Santiago.

1.o ¿Cómo se fabrica la pasta para hacer polígrafos?

2.o ¿Cómo se prepara o donde se adquiere esa tinta especial que se emplea en este aparato?

3.o ¿Cómo se limpia, después de usada, dicha pasta para que quede en estado de ser empleada nuevamente? ... .

1.o Se funde a baño maría:

	Gramos
Cola de pescado.	50
Glicerina	200
Agua destilada..	150

Se vierte esta pasta en cajitas de hoja lata cuya profundidad no sea mayor de medio centímetro. Al cabo de pocos minutos dicha pasta habrá adquirido la consistencia normal. Para mejorar su calidad se le puede añadir materias minerales pulverulentas insolubles, como barita, caolín, rojo de Inglaterra, etc.

Es necesario evitar la formación de burbujas en la superficie durante la solidificación.

Esta pasta es algo más cara pero de calidad mucho mejor que la mayoría de las que expende el comercio. Cuando se agrieta o se estropea su superficie, por cualquier motivo, no hay sino que fundirla de nuevo a baño-maría.

2.o Una buena tinta se prepara de la manera siguiente:

Se satura una mezcla de 200 partes de agua y treinta partes de alcohol, manteniendo el contacto durante unos diez días, con un color de anilina a elección (Violeta de metilo, cosina, etc.) El último día se calienta la mezcla a baño-maría, para expulsar el alcohol y se substituye el líquido evaporado con agua destilada, se decanta, se filtra, y se añade el 0.4 por ciento de ácido fénico.

3.o Se frota con un pincel bien limpio embebido en una solución al 10 por ciento de ácido clohídrico comercial en agua ordinaria. Cuando la superficie de la pasta presente desigualdades se le vierte encima un poco de alcohol y se le prende fuego. Después de fría la masa quedará nuevamente perfectamente lisa y brillante.

CONSENTIMIENTO PARA CONTRAER MATRIMONIO

Interesado. — Curicó.

Tengo 23 años de edad y carezco de padres, de abuelos y de curador. ¿A quién debo en este caso solicitar el consentimiento para contraer matrimonio? Una vez casado ¿puedo administrar mis bienes libremente?

Debe usted hacer una presentación escrita al Juez de Letras del departamento en que reside pidiendo el nombramiento de un curador y proponiendo la persona en su concepto más capacitada para desempeñar el cargo. El consentimiento del curador así nombrado le será suficiente para la celebración del matrimonio.

Los varones casados mayores de 21 años, obtienen habilitación de edad por el sólo ministerio de la ley. Pueden, en consecuencia, y de acuerdo con lo dispuesto en el artículo 297 del Código Civil, ejecutar todos los actos y contraer todas las obligaciones de que son capaces los mayores de 25 años, excepto aquellos actos u obligaciones de que una ley expresa les declare incapaces.

ZENON.

26-S

ESPARRAGOS

Siempre frescos, directamente de la Chacra

"EL PEREJIL"

al precio más barato en plaza

"Casa Mazzarelli"

DELICIAS 847, TEL. 5104

PERSONAS AGOTADAS FISICA Y moralmente, nerviosas, neurasténicas, cansancio cerebral, insomnio, anemia, raquitismo, impotencia. Su mejor tónico: Cerebrol. Boticas surtidas. S-27

GONORREAS, AUNQUE ANTIGUAS, estrechez, orquitis, curan rápidamente. Glóbulos Pérsicos. Boticas surtidas. S127

JUAN SEGUEL, MASAGISTA. Especialidad parálisis, atrofias musculares. Hospital San Juan de Dios. S-30

MASAJE GRATUITO. MARTES, Viernes, 2 a 3, profesora Mme. Marcelle Vautier. Cruz Roja. Independencia 339. S-28

¡GONORREA! ¡BLENORRAGIA! Afecciones protáticas, supuraciones, estrechez, sanan radicalmente, aunque crónicas, con Gonorrolina, garantida por su antigüedad. San Pablo 2839, Farmacia Cruz Blanca.

MUEBLES

MUEBLES LIQUIDACION MENsual. Dormitorios, 550; escritorios dobles, cortinas, 400; juegos escritorios 100; salones, salitas, etc., con facilidades de pago. Especialidad estilo colonial. Fábrica Nacional de muebles, Serrano 298, esquina Cóndor, teléfono 95. Matadero. 9-O

"LA MAGALLANES", Av. MATTA 004, por conclusión del negocio se liquidan con un 50 o|o de rebaja toda clase de muebles. 1.o-Oct.

MUEBLES RECIBE EN EMPEÑO La San Juan de Dios. Delicias 745. 30-S.

PIANO HERZ DE 88 NOTAS, Véndese barato. Maestranza 579. 26-S

POR VIAJE VENDESE TODA CLAse de muebles y útiles de casa, gran cocina gas, 1 no . más instalación baño. Santa Filomena 144. 26-S

PIANOS, RECIBE EN EMPEÑO LA San Juan de Dios. Delicias 745. 30-S

MUEBLES FINOS: COMEDORES, dormitorios, salones dorados, vendo: Fábrica: Nataniel 464. Marzo 23 1924

ANTIGUEDAD. HERMOSA COPIA virgen Murillo: Tamaño natural, vendo ocasión. Castro 415. S-28

POR VIAJE URGENTE SE REALIzan muebles y útiles de casa. Maestranza 803. S—26

VICTROLA AEOLIAN O BRUNSwick, compro. Casilla 2434. S—27

AUTOPIANO NUEVO VENDO DE ocasión. Verlo: de 1 a 6, Santo Domingo 1923. 26-S

PIANO DE ESTUDIO VENDO DE ocasión. Dardignac 495. 26-S

OCASION VENDO DOS TRINCHES casi nuevos, cualquier precio. Franklin 935. S-28

VENDO VICTROLA VICTOR, DIScos. Carrera 415. O-1

POR VIAJE VENDO ARMARIO, comedor, cocina económica, mesas, sillas y varios. Aconcagua 1148. 26-S.

$ 5,000 RICO FLAMANTE PIANO Y varios muebles, vendo. Gálvez 196.

COMPRO VICTROLA: BUENA marca y buen mueble, con poco uso. Indíquese marca y precio mínimum a Casilla 1666. S-30

VENDO DE OCASION MENAJE casa, plantas, 2 a 5, en Cuevas 817. S-27

AUTO-PIANO ALTA CALIDAD, ocasión, nuevo. Facilidad pago, véndese. Casilla 2530. S-30

MUEBLE CAJA, COMPRO DE ocasión. Castro 487. S-27

VENDO RICO PIANO ALEMAN, maquinaria bronce, 2,200; amoblado cuero; rica cocina gas, 250; cortinajes felpa 70; espejos, sillas, roperos espejo, cómodas. Infinidad ricos muebles antiguos, caoba. Sto. Domingo 2222.

COMPOSTURAS MUY FINAS EN muebles bouls que le falten los bronces y carey, hace la Carpintería de José R. Morales. Brasil 65. 27-S

VENDESE BARATISIMO MARQUEsa madera con colchón, plantas y menaje casa; por cambio residencia. — Pedro de Oña 95.

VENDESE AMOBLADO SALON, buena clase, sofá, dos sillones, seis sillas, de ocasión. San Francisco, 1210. S-28

PIANO EN PERFECTO ESTADO vendo de ocasión. Precio $ 1,300. Arturo Prat 748.

VENDO SILLA DE ESCRITORIO, una mampara. Moneda 2229. S-27

MUEBLES SUELTOS, COMEDOR, dormitorio, vendo por viaje. Molina 546.

COCHE-CUNA FLAMANTE, VENdo 120 pesos. Dominica 436. 27-S

POR VIAJE URGENTE VENDO: rico piano alemán, alfombra, bonitas lámparas eléctricas, amoblado dormitorio, parejas catres bronce y esmaltados, aparador, lozas, cristales, jardineras, paragüero, mármol con lavatorio, desagüe para baño o peluquería. Maturana 611.

POR AUSENTARSE SU DUEÑO véndese amoblado comedor moderno, salita, cuadros, alfombras, amoblado dormitorio, catre bronce y varios. Serrano 561, 9 a 12.

ALFOMBRADO MUY GRANDE, Central, buena clase, $ 120; para escalera, $ 30; dos peinadores grandes, mármol, espejo, $ 120; cómoda, dos estantes libros nogal, $ 120; mesa comedor, $ 20; cocina, caldero cobre, 130; dos monturas señora, $ 30; caja maleta, $ 10. — Chacabuco 654.

VENDO VICTROLA NUEVA DE ocasión. Santa Victoria 433.

AMOBLADO DORMITORIO COMpleto, flamante 350 pesos; amoblado salón, nueve piezas, 240; espejo dorado, luna biselada; jardineras porcelana; cuadros óleo de pintores afamados; amoblado marroquí, mesa redonda, antigua; catre moderno, aparador nogal mármol, espejos, cocina económica; baño, vendo; Eyzaguirre 541.

COMPRO SILLAS VIEJAS, LEON Prado 585. S-27

SE VENDE UN MUEBLE DE PELUquería. Prat 1104.

OCASION VENDO MEDIO AMOblado sala y catre con bronce y sommier. Maestranza 36.

DORMITORIO, SALITA, ARRIENdase, único arrendatario, sin muebles. Moneda 1037. S-27

VENDO MITAD VALOR, ESCRItorio 18 cajones, 6 sillas cuero, mesa corredera, mesa centro nogal fina, mandolín. Blanco Encalada 2011.

PIANOS VENDE PAGO MENSUAL. Indique domicilio. B. B., casilla 3862.

VENDO VITROLA IMPORTADA. Bascuñán 38-B.

PRESTAMOS DE DINERO

PRESTAMOS SOBRE ALHAJAS pianos, victrolas, artículos plaqué, objetos de arte, etc. etc. San Diego 480. E. Aguila Set-21

ANTICIPAMOS FONDOS SOBRE automóviles y carruajes. Montepío Universal. Meiggs 49. O-18

DINERO AL MAS BAJO INTERES, facilito sobre hipotecas, desde 1,000, cualquier cantidad. Julio Pelissier, Morandé 283. S-26

¡¡DINERO!! FACILITO RAPIDAmente, por automóviles, muebles, pianos, mercaderías, fianzas hipotecarias, acciones cotizables. Santo Domingo 1216. 22-O

NECESITO $ 400, DOY EL 5 POR ciento mensual. Respondo con mi negocio. Irarrázaval N.o 7. 26-S

$ 40,000 TENGO LISTOS PARA Colocar en hipoteca, interés bajo. — Compañía 1065, oficina 22. 26-S

$ 5,000, $ 10,000, $ 15,000, $ 20,000, $ 30,000 hasta $ 60,000, listos para colocar en primeras, segundas hipotecas. Interés bajo. Negocios rápidos. Jorge Cristi. Catedral 1109. 3-O

CAPITALISTAS: TENEMOS PEDIdos de dinero, excelentes garantías. U. Miranda. Compañía 1034. Oficina 10.

DINERO EN PRIMERAS O SEgundas hipotecas: $ 2,000, 3,000 5,000, 8,000, 10,000, 15,000, 20 mil, 30,000. Tramitación rápida. Moya y Behm. Compañía 1264.

DINERO SOBRE MUEBLES, PLAquées y mercaderías anticipo, sin interés, el 50o|o de la tasación. San Antonio 74. 28-S

VIUDA RESPETABLE, INDUStriosa, desea asociarse persona capitalista representar casa, negocio, acompañar familias honorables. Santa Isabel 356.

SOCIO $ 2,000 RESTAURANT Gran salón bailes, procenio gran venta, Eleuterio Ramírez 789. S-27

PROFESIONALES

ZURCIDOS JAPONESES, INVISIbles, especialidad viraduras, ternos, sobretodos, toda clase composturas No equivocarse. Casa Amarilla. San Diego 236. 15-D

SEÑORA VOGET MASAGISTA — método moderno, recién llegada de Europa. Atiende todos los días. — Porvenir 331. S-28

LUIS A. BARAHONA RECIBE ÓRdenes para remates, anticipa dinero. Delicias 2390. S-26

CONDOR 1153, CASA ANTIGUA, única especialista zurcidos invisibles. Jersey, sedas, viraduras, hechuras. Transformaciones garantidas. Octubre 8

VISITE LA SASTRERIA PARADA en Arturo Prat 387, y obtendrá un elegante traje o sobretodo de último estilo por sólo 160, atendida por su propio dueño, conocido cortador de esta plaza. Especialidad en zurcidos invisibles. O-5

SASTRERIA LATORRE, CATEDRAL 1273. Avisa a su clientela y al público que recibió un bonito surtido casimires importados. Recibe hechuras desde 90 pesos. -O.

Mme. BORDEAUX ZURCIDORA, tejedora. Especialidad en toda clase zurcidos. Recibo órdenes en San Diego 186. Admite viraduras, transformaciones. Oct. 11

ZURCIDOS INVISIBLES, NOTABLE zurcidor japonés. Especialista único. Especialidad en viraduras, composturas, transformaciones. Son perfectas. San Diego 228. Teléfono Inglés 667. Noviembre 11

SASTRERIA MACK. — MONEDA 1021. Ahumada-Bandera. Visitándola comprobará economía, difícil imaginarse sin ver. Mercadería inglesa, linda fantasía. Traje de $ 350 a 200. Trabajos de luto. Hechuras finas, 100 pesos. Cortador titulado. 7-Octubre

REMATES

REMATE PUBLICO DEL ALMAcencito de abarrotes. Avenida Santa Elena 1442. Para mañana Jueves a las 2 P. M. Por conclusión de negocio, al mejor postor; hay: azúcar, yerba mate, arroz carolino, manteca, grasa, aceite latas, conservas surtidas, salmón, sardinas, velas paquetes, té varias marcas, fósforos, fideos, galletas, lote paquetería, porotos, trigo, garbanzos y muchos otros artículos de abarrotes. Recibo mercaderías para vender en este remate. — Eleodoro Estay. Recibo órdenes para remates. Oficina, San Diego 106.

REMATE PUBLICO DEL RESTAUrant "La Peña", San Francisco esquina Porvenir. — Para el Sábado próximo, a las 2 P. M. Al mejor postor. Hay: Toda clase de útiles para restaurant, gran cocina económica, estanterías, mostradores, mesas, sillas, vidrieras, carretela aperada, cuadros, manteles, cuchillería, platos, etc. Mañana aviso detallado. Si hay interesados, venderé el Restaurant en un solo lote, con derecho a la posesión.—Eleodoro Estai.—Ordenes para remates. Oficina: San Diego 106.

REMATE PUBLICO ALMACEN abarrotes, Nataniel 26, casi esquina Alameda. Hoy Miércoles 2 tarde. Hay: completo surtido en abarrotes, conservas, enlozados, loza, cristalería y licores, artículos escritorios y paquetería, frascos mostrarios, frutos del país, romanas de palanca de 500, otra 300 kilos; balanzas Howe, otra de platillo; molinillo N.o 9, vidrieras paradas y tendidas, armazones, mostradores con derecho a posesión; cocina a gas y económica, 40 chúicos y sacos vacíos, jamonera y útiles chanchería, baño, cuadros a la vista.—Luis A. Barahona. Recibe órdenes remates: Delicias 2393.

MADERAS

CHAPAS DE CAOBA Y ROBLE. A precios sin competencia ofrece Fábrica Suiza, de Parquets. Avenida España 106. O-9

ROPA HECHA

ROPERIA "LA CANTABRICA", Ofrece precios de costo: ternos, sobretodos de ricos casimires, cortes moda. Paletoes, pantalones, sombreros, calzado. Esmeralda 863, al llegar a 21 de Mayo. N-o

ROPERIA LA VEGA, ANDRES Bello 694. Ofrece en baratura ternos, ambos, paletoes, pantalones, sombreros, calzado, todo desinfectado. N|O

ROPERIA ANDRES BELLO, NUmero 601, esquina Recoleta; ofrece ternos, paletoes, ambos, pantalones, ternos de niños, sombreros, calzado, precios baratísimos todo desinfectado. N|O

ROPERIA "LA GRAN VIA", SAN Diego 236, casa compraventas. Realiza ternos, ambos, vestones, pantalones, calzado nuevo, usado. Facilidades de pago. 10-N

MAÑANA JUEVES
De 1.30 a 6 P. M.
Gran Remate de Productos Agrícolas
QUESOS Y MANTEQUILLA
DE LAS MARCAS MAS ACREDITADAS
FERIA URETA Y CIA.
Delicias 3410

Remate de prendas de plazo vencido

Hoy Miércoles 26 de Setiembre, a las 9.30 A. M., el martillero señor Araya, rematará en la **Casa de Préstamos "LA REPUBLICA", Av. Independencia N.o 762,** las prendas no rescatadas y comprendidas entre los números 70,011 a 78,777.

HAY: relojes de pulsera y de bolsillo de oro y plata, sillas de comedor, anillos con brillantes y piedras de color, ponchos y mantas, rosas con brillantes, ternos de casimir, vestidos, batas, abrigos, calzado, pañuelos de rebozo, sobretodos, sillas de montar chilenas e inglesas, manteles y servilletas, gran surtido en cortes de casimir y retazos de géneros, etc., etc.

Hoy Miércoles 26 de Setiembre, a las 10.30 A. M., el martillero señor Wittig, rematará en la **Casa de Préstamos "LA RIOJANA", Av. Independencia N.o 319,** las prendas no rescatadas y comprendidas entre los números 74,477 a 76,844.

HAY: máquinas de coser y de afeitar, sillas de montar chilenas e inglesas, catres de fierro con bronce, colchones, sommiers, anillos con diamantes, brillantes, relojes y cadenas de oro y plata, violines en caja, bolsas de alpaca y plata, escopetas, revólvers, pistolas, maletas de cuero gran surtido en ropa y calzado para hombres y señoras, etc., etc.

Hoy Miércoles 26 de Setiembre, a las 2 P. M., el martillero señor Lois rematará en la **Casa de Préstamos "LA MARAVILLA", calle San Diego N.o 1802,** las prendas no rescatadas y comprendidas entre los números 4,11 a 50,368.

HAY: maletas y maletines de cuero, catres de fierro con bronce, colchones, sommiers, relojes y cadenas de oro y plata, pañuelos de rebozo, impermeables, bicicletas, mantas y ponchos de felpa y Castilla, instrumentos de cuerda, sillas de Viena, máquinas de coser y fotográficas, carpetas, anillos con brillantes, diamantes, sillas de montar, etc., etc.

Hoy Miércoles 26 de Setiembre, a las 3 P. M., el martillero señor Eyzaguirre, rematará en la **Casa de Préstamos "EL SOL", calle San Diego N.o 1602,** las prendas no rescatadas y comprendidas entre los números 28,302 a 29,313 y 20,607 a 21,291.

HAY: mantas y ponchos de felpa y castilla, máquinas de coser, servicio de mesa de plaqué y loza, cuellos y manguitos de piel, catres de fierro con bronce, ternos de casimir, vestidos, batas, blusas y calzado en gran cantidad, sobretodos, cortes de casimir y retazos de géneros, peso de mostrador, maletines de alpaca, muebles de dormitorio, etc., etc.

El Miércoles 26 de Setiembre, a las 4 P. M., el martillero señor Goycolea, rematará en la **Casa de Préstamos "EL HIPODROMO", Av. Independencia N.o 1690,** las prendas no rescatadas y comprendidas entre los números 19,635 a 23 101.

HAY: catres, colchones, sommiers, colchas, frazadas, sábanas de hilo y crea, sobrecamas, sillas de montar chilenas e inglesas, servicio de mesa de plaqué, loza, mantos de seda y velo, pañuelos de rebozo, cortes de casimir, retazos de géneros, paraguas, impermeables, maletas de cuero, armas de fuego, gran surtido en ropa y calzado para hombres y señoras y muchas otras especies.

El Jueves 27 de Setiembre, a las 9.30 A. M., el martillero señor Lois rematará en la **Casa de Préstamos "LAS DELICIAS", calle San Pablo N.o 3111,** las prendas no rescatadas y comprendidas entre los números 25,682 a 32,209.

Hay: sobrecamas de piel, maletas y maletines de cuero, muebles de comedor y dormitorio, bicicletas, máquinas de coser, sillas de montar y de Viena, piezas de lienzo, máquinas fotográficas, cocinas a gas, manteles y servilletas, anillos con brillantes, diamantes y perlas, prendedores con brillantes, carpetas, cortinas, etc., etc.

El Jueves 27 de Setiembre, a las 10.30 A. M., el martillero señor Wittig rematará en la **Casa de Préstamos "LA ROSA CHILENA", Av. Delicias N.o 137,** las prendas no rescatadas y comprendidas entre los números 6,832 a 9,77[illegible].

Hay: bolsas de plata y maletines de alpaca, maletas neceser, anillos con brillantes y piedras de color, relojes de bolsillo y pulsera de oro y plata, cadenas de oro, armas de fuego, cortes de casimir, sillas de montar, ternos de casimir, vestidos, blusas, batas, abrigos y calzado en gran cantidad, mantos de seda y velo, etc., etc.

El Jueves 27 de Setiembre, a las 2 P. M., el martillero señor Eyzaguirre rematará en la **Casa de Préstamos "LA SAN FRANCISCO", calle Castro N.o 507,** las prendas no rescatadas y comprendidas entre los números 408 a 5,947.

Hay: cajas maletas, carpetas de lana y felpa, anillos con brillantes, cortinas de felpa y punto, maletas y maletines de cuero, manteles y servilletas, máquina de escribir y de coser, sillas de montar chilenas e inglesas, catres de fierro con bronce, colchones, sillas de Viena, alfileres con brillantes y perlas, etc.

El Jueves 27 de Setiembre, a las 4 P. M., el martillero señor Araya rematará en la **Casa de Préstamos "LA SAN VICENTE", calle B. Encalada N.o 2781,** las prendas no rescatadas y comprendidas entre los números 76,817 a 82,044.

Hay: muebles de dormitorio y comedor con mármol y espejo, ternos de casimir, vestidos, blusas, batas, abrigos, sobretodos, calzado, pañuelos de rebozo, mantos de seda y velo, manteles y servilletas, ponchos y mantas de felpa y castilla, cortes de casimir y retazos de géneros, sillas de Viena, servicio de mesa y loza, cortinas, carpetas, etc., etc.

Las prendas estarán a la vista desde dos horas antes del remate.

PAGO AL CONTADO.

EL INSPECTOR.

REMATE

Por acuerdo de la Sucesión de la señora Marina Garcés de Díaz, se rematarán el 5 de Octubre próximo, a las 4 P. M., ante el Compromisario don Francisco Vidal Garcés, Amunátegui 65, las siguientes propiedades:

CHACRA "LAS ARAÑAS", DE TOBALABÁ

ubicada en el extremo Norte de la línea de los tranvías eléctricos de Ñuñoa, de 24 cuadras de extensión. Esta chacra ha sido tasada recientemente, por el ingeniero don Alberto González Echenique, en la suma de **$ 359,580.80.**

MINIMUM: $ 240,000

El precio del remate, se pagará: reconociendo el comprador una deuda de $ 60.000 a favor de la Caja Hipotecaria, y el resto, mitad al contado y mitad a seis meses plazo con el 8 o|o de interés.

EL MOLINO SAN JOSE DE PERALILLO

ubicado en la Comuna de La Huerta y contiguo a la Estación de Parronal, de la línea de Curicó a Hualañé. Consta de un edificio de 4 pisos de sólida construcción, enmaderación de pino, molino de cilindros en perfecto estado, turbina movida por fuerza hidráulica propia, casas de administración y de empleados, y 14 cuadras de terrenos regados.

MINIMUM: $ 100,000

que se pagarán: mitad al contado y mitad a seis meses plazo, con el 8 o|o de interés.

BASES y ANTECEDENTES en la oficina del Compromisario y en la de Díaz & Llona, Huérfanos 1165.

RIVAS Y CALVO

REMATE DEL MENAJE DE CASA

Y AUTOMOVIL STUDEBACKER
DEL SEÑOR ALEJO GUMPERTZ
(POR VIAJE A EUROPA)

706-DIECIOCHO-706

El Jueves 27 de 10 a 12 y de 2 P. M. adelante

—HAY:—

SALON.— Rico piano de 1|4 cola NEUMAN, casi nuevo; lindo amoblado veneciano importado, tapizado en terciopelo de Génova, compuesto de 1 sofá, 2 sillones, 1 esquinero, 1 confidente y 2 sillas, mesa de centro y piso giratorio veneciano, biombo japonés bordado en seda, alfombra de tripe cortado, grandes espejos, medallón con lunas biseladas, jarrones y jardineras de plaqué, lámpara eléctrica de cristal, 6 luces, candelabros de plaqué, jardineras de bronce, cortinas de moaré de seda, y estores de punto, magnífico etargere japonés con laca y aplicaciones de marfil, jardineras y jarrones de porcelana de biscuit, delanteros de piel, choapinos, cuadros al óleo, etc.

SALAS.— Flamante autopiano SOLOIST, con piezas escogidas, amoblado de caoba estilo Luis XV, compuesto de 1 sofá, 1 sillón y 3 sillas, forrado en felpa granate y otros forrados en seda son sofáes, sillones y sillas, rica mesa de juego de roble americano, choapinos y alfombras hechas a mano, Boul Luis XVI con espejo, estante con cajones y luna biselada, mesas de centro, lámparas eléctricas, cortinas, lindo servicio de fumar de porcelana y bronse, cuadros al óleo, grabados, máquina de coser Singer, sillas plegables, etc.

ESCRITORIO.— Rica mesa de centro y estantes para libros, de caoba y roble americano, juego de muebles estilo Imperio, forrados en felpa floreada, espléndido escritorio de señora, de roble americano, estante de raíz de nogal, sillón confortable, brasero de cobre, cortinas de 2 hojas, máquina de secribir Underwood, máquina fotográfica Kodack, completa, 2 escopetas de 2 cañones, motorcito de juguete con sus maquinarias, bandera chilena, jarro de plaqué para agua, alfombra de tripe cortado, LIBROS: 10 tomos LA MEJOR MUSICA DEL MUNDO y un surtido de novelas y colecciones de "Zig-Zag".

COMEDOR.— Lindo amoblado veneciano, importado, compuesto de aparador, trinche y vitrina, mesa de correderas, 12 sillas asiento y respaldo de cuero estampado, reloj de pie con mueble veneciano, refrigerador de roble americano, sofá Imperio, tapizado, cortinas de punto, estantes con espejo, lámpara eléctrica de 5 luces, canasto de pic-nic, gobelinos, carpetas, manteles, servicio de porcelana, cuchillería, servicios para té, paneras, hieleras, fuentes dobles de plaqué, licoteras, etc.

DORMITORIO.— 1 juego estilo Renacimiento, compuesto de ropero, cómoda, mueble de toilette con espejo, peinador y 2 veladores, catres de bronce importados con sommiers, cortinas de felpa, guardaropas, chaisse longue, tapiz felpa, mesas de centro, reclinatorio, cuadros al óleo y religiosos, muebles de asiento, servicio de lavatorio de plaqué, botiquín, alfombras de tripe cortado, lámparas eléctricas.

BAÑO.— Tina de baño de fierro enlozado, lavatorio de desagüe, calentados a gas, lluvia nikelada, espejos, repisas, estante para calzado, espejo de 3 cuerpos para afeitarse, útiles de fotografía, etc.

COCINA Y VARIOS.— Cocina a carbón, mesas con cubierta de mármol, carniceras, estantes, máquina para esterilizar conservas, reloj de pared, máquina para asados, carbonera, jaula grande, sacos de lana, botellero de fierro, plantas, paragüero con espejo, muebles de vestíbulo y una infinidad de útiles de casa.

A LA VISTA HOY MIERCOLES, DE 2 A 6 P. M.

Carlos Rivas Vicuña, Arturo Calvo Mackenna
MARTILLERO DE HACIENDA
COMPAÑIA 1284.— TELEFONO 2269

Remate del Menaje de Casa

Sucesión de la Señora Julia Prieto de M.

1546 -- CATEDRAL -- 1546

EL JUEVES 27, A LAS 2 P. M.

—: HAY :—

SALON.—**Lámpara eléctrica de 6 luces,** alfombra, amoblado de nogal tapiz seda y lana, de: 1 sofá, 2 sillones y 6 sillas; **2 chifonniers antiguos con marqueteria, linda mesa centro antigua con incrustaciones de nácar,** 2 pedestales, **gran cuadro al óleo antiguo** (Virgen), **con marco florentino,** y otros bonitos cuadros al óleo, **2 lindos grupos de mármol** (santos), jarrones, etc.

ESCRITORIO.—Lamparita eléctrica, alfombra cortada, escritorio de cortina, medio amoblado tapiz cuero, **estante roble americano,** 1 sillón giratorio, cuadros, pedestales, **rica Victrola,** etc.

COMEDOR.—Lámpara eléctrica de 6 luces, alfombra, **amoblado estilo inglés,** de: 1 aparador, 1 trinche y 1 vitrina, mesa de correderas y 12 sillas junco, servicios de cristalería y de loza, cuchillería de plaqué, jarros, bandejas, alcuzas y bomboneras de plaqué, cuadros al óleo, carpeta paño y otra felpa, manteles, **y un cajón Oporto fino.**

DORMITORIOS.—Lámparas eléctricas, alfombras, un amoblado de un cuerpo color caoba con espejo luna cortada, **2 catres de bronce,** 2 colchones lana y otro crin, amoblados de asiento, servicios de lavatorio, mesas de centro, divanes, 1 peinador con mármol, 1 ropero con espejo y 1 velador suelto color nogal, **y una linda cómoda alta de caoba antigua,** etc.

VARIOS.—Cocinita a gas, sillas sueltas de Viena, 1 catre al laqué, un amoblado Mision tapiz cuero, 1 mueble vestíbulo con espejo, 3 cajas mundo, etc.

A LA VISTA HOY MIERCOLES, DE 2 A 6

ENRIQUE MANDIOLA EASTMAN,
MARTILLERO DE HACIENDA.

UNA BUENA OPORTUNIDAD

Para Dueños o Preparadores

Remate del Corral
Av. CLUB HIPICO No. 1286
GRANDES FACILIDADES DE PAGO

Por disolución de la Sociedad Anónima **"LA HIPICA"**, la Junta Liquidadora ha acordado sacar a remate el **Sábado 29 de Setiembre** próximo, a las 3 de la tarde, en el **Tattersall** del Club Hípico, lo siguiente:

I

Propiedad Avenida del Club Hípico N.o 1286, de 20 metros de frente por 50 de fondo, con 18 pesebreras de paredes y piso de concreto revestidas de madera y dos casitas independientes para cuidadores y empleados.

Forma de pago: a) Reconociendo una deuda al Banco Hipotecario de Chile en Bonos del 8 o|o-1 o|o, reducida en la actualidad a $ 15,916.80; y b) El saldo, mitad al contado y mitad a 6 meses plazo con el 8 o|o de interés.

MINIMUM: 45,000 PESOS

II

Los siguientes caballos de carrera, actualmente en training:

a) **ETON**, potro fino, de 6 años, por Pioneer y Devoted, con espléndido programa de carreras, a peso condicional, para los meses de Noviembre y Diciembre, con caballos no ganadores en la actual temporada. Este caballo ha estado 3 meses en descanso.

b) **SIGMA**, potro fino de 3 años, por El Tango y **Atalaya**, (sólo 2 años 10 meses, por ser nacido en Noviembre de 1920), inscrito en todos los clásicos de Santiago y Viña del Mar, inclusive "El Derby", ganador de 2 carreras y de 10,300 pesos en premios, habiendo salido tercero a cabeza de Almodovar en el "Nursery Handicap" y 5.o detrás también de Almodovar en la "Polla de Potrillos", las dos veces en pista no adecuada a sus medios.

En "El Ensayo", a pesar de haber partido último junto con Yorker, por haberse enredado ambos en las huinchas, y de haber perdido, además, mucho terreno con motivo de la rodada de Andrea Chenier y demás caballos, entró 5.o delante de Joy Bird, Yorker y Foch.

c) **KHALI**, potro fino, por El Tango y Fine Rose, 3 años, (sólo 2 años 9 meses por haber nacido en Diciembre de 1920) ganador de una carrera y de 6,300 pesos en premios.

Este caballo es cotejero, teniendo aprontes en la arena de 1.18 2|5 los 1,200 metros; 1.32 3|5 en 1,400; 1.48 1|5 sin apuro en los 1,600 metros; y 2.22 la vuelta al galope.

Está inscrito en todos los clásicos de Santiago y Viña del Mar.

d) **INTUICION**, yegua fina, 3 años, por Burlesco y L'Astrée, yegua de fondo, hermana de Egalité y Feño. No ha salido aún de perdedores, teniendo, por lo tanto, un gran programa.

e) **LA PODEROSA**, yegua fina de 3 años, por Pirapó y Semifusa, propia hermana de Palillo y Papamoscas.

No ha salido aún de perdedores.

f) **BOULEVARD**, potro fino, 4 años, por Pimentel y Vis a Vis, ganador de 6,500 en premios.

Este caballo, a raíz de su campaña de Verano en Viña del Mar, fué sometido a curación por sufrir de las rodillas, pudiendo ser un elemento de primer orden en cualquier Hipódromo de provincias, especialmente en Antofagasta, donde la cancha de carreras es de arena.

Los caballos están asegurados en las sumas siguientes:

"Eton"	$ 15,000	"Intuición" . .	$ 10,000
"Khali" . . .	12,000	"Boulevard" .	6,000
"Sigma" . . .	10,000	"La Poderosa"	4,000

Serán de cuenta del comprador las primas del seguro, desde la fecha de la compra, hasta el vencimiento de la respectiva póliza.

Los caballos se pueden ver en el establecimiento del señor Arturo Calvo Mackenna (Tattersall del Club Hípico).

El Corral de la Avenida Club Hípico U.o 1286, puede verse todos los días.

Mañana Jueves 27

a las 10 de la mañana, se rematarán las instalaciones y muebles de las oficinas, **Huérfanos 1059,** (oficina 22), por los señores Rivas y Calvo.

Santiago, Setiembre 25 de 1923.

NIBALDO SOTO ALVAREZ,
Presidente de la Comisión Liquidadora.

Remate del Menaje de Casa

Y AUTOMOVIL "PAIGE" DE 7 ASIENTOS, 6 CILINDROS
DE Mr. HAROLD WHITE
QUE SE AUSENTA DEL PAIS

MAÑANA JUEVES de 10 a 12 y de 1.30 adelante

Calle del Estado Núm. 30

SALON.—Piano vertical alemán, con piso fino; amoblado Luis XV tapado tapiz rosa, de sofá, sillón y 4 sillas; mesa redonda de centro, mesa de juego de caoba, par jarrones españoles, floreros plaqué y cristal, licorera roble americano y cristal baccarat, jarrón de bronce, pedestales finos tallados y metálicos, un desnudo de **Shabás y otros cuadros antiguos de la Escuela flamenca de Van Dyck;** gran lámpara de cristal de 7 luces, alfombra de felpa azulina, **par tapicerías chinas**, jardineras roble americano con plantas, etc.

ESCRITORIO.—Amoblado estilo gótico, patinado de diez piezas; escritorio ministro, estante tres cuerpos, sofá-esquinero, 4 sillones, banqueta, mesa centro y licorera tallados a mano, tintero mármol y bronce; choapinos, jarrones antiguos, lámpara, **escritorio cortina roble americano** modelo bajo, sillón ídem de cuero, par cuadros, agua fuerte y otros, braseros cobre y bronce, tacho ídem; Victrola Columbia y discos, etc.

COMEDOR.—Amoblado de caoba, de aparador con espejos y trinches ídem, mesa redonda y sillas de caoba talladas, carpeta felpa seda, servicio de mesa de porcelana, **cristalería Baccarat,** manteles hilo bordados y deshilados y otros; servilletas ídem; dos **estuches con cubiertos de plata,** servicio té de plaqué, platos colgar porcelana de Sajonia, cucharón para ponchera, cubiertos para pescado, copas finas para Rhin, **cuchillería Christofle** y otra, servicio para espárragos, de once platos y esparragueras; **alcuza Christofle, gran jardinera plaqué y cristal;** botellas cristal tallado, queseras cristal, mantequilleras, galletero, jarro tallado para agua, bandejas plaqué, reloj mural, lámpara de caoba de seis luces, estilo colonial, alfombra, etc.

II COMEDOR.—Amoblado Luis XVI de aparador bajo, trinche y vitrina; mesa de correderas y sillas, carpeta y manteles, servicio de mesa, cristalería, servicio de cubiertos, vasos de cristal, copas, pocillos, platos, seis sillas con junco y bronces importadas, pantalla seda, cuadros, etc.

DORMITORIOS.—Amoblado de roble americano de tres cuerpos con vitreaux y cristales, mesa redonda de centro roble americano, pareja catres bronce modernos, flamantes, colchones de lana, sobrecamas de seda, granates y verde nilo, frazadas de lana, almohadas, servicios lavatorio **porcelana Limoges** y otros, servicio **toilette de Baccarat,** estuche ídem, **amoblado de asiento de jacarandá tallado, mesa redonda de caoba** y par arrimos ídem antiguos; amoblado de tres cuerpos color caoba con bronces, marquetería y cubiertas cristal estilo Luis XVI, ídem de un cuerpo con lunas ovaladas, catre importado con sommier francés, chaisselongue, lámparas, alfombras.

BAÑO.—Tina enlozada, califont, bidet, espejo laqué, repisa.

COCINA Y VARIOS.—Paragüero Luis XVI, alfombra pasillo, escala tijeras, cocina económica importada y a gas, batería de aluminio y enlozada, lavaplatos, carnicera y útiles de cocina, velador fino, mesitas, baño de zinc americano, calentador, máquina de escribir, etc.

A LA VISTA HOY, DESDE LAS 10

ROBUSTIANO VERA,
MARTILLERO.

REMATE DEL MENAJE DE CASA

Del señor EUGENIO REYES
(POR CAMBIO DE RESIDENCIA)

Hoy Miércoles, a las 2 P. M.

1611 - COMPAÑIA - 1611

—— HAY: ——

SALON I.— Rico piano vertical Hans, amoblado francés de [illegible] **tallado estilo Luis XVI,** compuesto de sofá, 2 sillones, [illegible] y 1 banqueta; **lindo boul de marquetería,** mesa de juego con [illegible] quetería, juego de jardinera y dos jarrones de Sevres, [illegible] tuas y columnas de mármol, cenefas de felpa, sillas de [illegible] tro, grabados en colores, lámpara de bronce, alfombra, etc.

SALON II.— Amoblado tallado Luis XV compuesto de sofá, [illegible] llones y 6 sillas, dos mesas doradas de arrimo, banquetas, [illegible] sa de centro, jarrones de cristal y bronce, pedestales, [illegible] dos en color, lámpara, alfombra, etc.

ESCRITORIO.— Amoblado de cuero estilo Chesterfield, compuesto de sofá y 2 sillones, estante y mesa de escritorio tallados, [illegible] chivador, lindo tintero de mármol con estatua, grabados, [illegible] fombra tejida, lámpara de fierro, etc.

COMEDOR.— Amoblado bombé Luis XVI, compuesto de aparador bajo con espejo, vitrina, trinche y mesa de correderas, 12 [illegible] llas de encina talladas forro de marroquí, espejo marco [illegible] do, servicios de loza y cristales, cubiertos finos, piezas de [illegible] tro, fruteros, jarros de plaqué, galletera y diversos [illegible] carpeta de mesa, cuadros al óleo, lámpara de fierro, etc.

DORMITORIOS.— Amoblado estilo inglés compuesto de ropero [illegible] espejo y cajonerías, peinador, cómoda y velador; otro [illegible] completo de lingue, catres de bronce, amoblado tapiz cretona, lámparas, alfombras, etc.

VARIOS.— Amoblado confortable para hall, compuesto de sofá, sillones forro de terciopelo labrado, y mesa de centro, caja de **fondos antigua, de fierro forjado;** mueble para sombreros, [illegible] fombra de escalera, cocina a gas, etc.

A LA VISTA HOY DE 2 a 6 P. M.

JORGE y VICTOR EYZAGUIRRE H.
MARTILLEROS DE HACIENDA.

Remate Judicial y Voluntario

DE MENAJES DE CASA
Automóvil "Leguis" carrocería Turismo
y un caballo de montura

865 - AGUSTINAS - 865

HOY Miércoles 26 de 10 a 12 y de 2 adelante

Por decreto del 2.o y 5.o Juzgados Civil en varias ejecuciones; Juzgado Especial de Apelaciones juicios Mena con García; varias Sucesiones. Compañías de Seguros y consignatarios

—: HAY :—

SALON.—Pianos de cola **Fahr y Gaveaux,** ídem verticales [illegible] **Aufonnia** y otros, pisos para ídem, pianolas, amoblados diversos estilos tapiz seda, cachemira, felpa y yuto, cortinajes para ídem de seda, felpa, brin, etc.; espejos biselados con marcos dorados; consolas con mármol, mesas de centro y arrimo, biombos, pedestales, columnas de mármol, estatuas de bronce y composición; cuadros al óleo, grabados, cojines, adornos, alfombrados de una pieza, etc., etc.

ESCRITORIO.—Amoblados estilos Chesterfield, Tribunal, Pullman, Mission y otros tapiz cuero marroquí, pergamoid, felpa, etc.; sillones, escritorios de cortina, ministros, medios ministros, americanos y corrientes; mesas escritorios, estantes para libros, mesas para máquinas; máquinas escribir varias marcas; prensas para copiar, cajas de fondos, etc., etc.

COMEDORES.—10 amoblados estilos Luis XVI, inglés, americano, Renacimiento, Coloniales y corrientes, con aparadores, trinches, vitrinas, mesas redondas de corredera y sillas respaldo alto y bajo, tapizadas en cuero, junco y pergamoid; servicios de mesa, loza suelta, cristalería, cuchillería, centros de mesa, jardineras, carpetas de mesa, reloj de colgar, refrigeradores, aparadores y trinches sueltos; cuadros de frutas, cortinajes, etc., etc.

DORMITORIOS.—15 amoblados diversos estilos con roperos de 1, 2 y 3 cuerpos en caoba, roble americano, lingue y nogal con marquetería, aplicaciones de bronce, cubiertas de cristal y mármol y lunas biseladas; catres de bronce y fierro con bronce, colchones de lana; servicios de lavatorio; ropa de cama, roperos, guardarropas, cómodas, peinadores, mesa toilette y veladores sueltos; útiles de toilette; delanteros, sillas y sillones tapizados; chaiselongues, lámparas para velador, etc., etc.

VARIOS.—Cocinas a gas y económicas; batería de cocina; estantes para despensa, reposteros, bodegas de fierro, cunas de bronce, estufas a gas, parafina, sillas para jardín, amoblados para hall; paragüeras, jardineras, linoleums, lavaplatos, bidets, tinas de fierro enlozado; excusados, lluvia níquel, etc., etc.

Un automóvil **"Leguis"** carrocería Turismo, 5 asientos, en perfecto estado; y un caballo colorado de montura.

Y DEMAS A LA VISTA DESDE HOY

VICTOR ARAYA L.,
MARTILLERO DE HACIENDA.

Gran Remate de Maderas

MATERIALES DE CONSTRUCCION, MAQUINARIAS, INSTALACIONES PARA [illegible] EN [illegible]

754 — MERCED — 754

MAÑANA JUEVES 27, A LAS 2 P. M.

Por orden de los señores Grace y Cía., provenientes de varias demoliciones, Compañías de Seguros; de un aserradero del Sur y consignatarios

—: HAY :—

10,000 listones raulí para piso de 1x4 1|2; raulí de 1x10; lingue de 1 1|2x6, 4x10, en bruto; laurel cepillado de 1x4 1|2; roble de 2x3x4 1|2; 2x4x5; 2x4x4 1|2; 2x4x5; gran cantidad de puertas de calle e interiores, nuevas y usadas; ventanas, postigos, tragaluces, mamparas con cristales.

Instalaciones completas para almacenes, Panaderías, Cigarrerías, Tiendas y Joyerías; mostradores, vidrieras paradas y tendidas, armarios, estantes, vitrinas, mueble caja, etc., etc.

Motor eléctrico A. E. G. de 15 HP., ídem a parafina de 4 HP., máquinas vulcanizadoras, chancadoras, arneadoras, amasadoras, prensa para chicharrones; transmisiones, descansos, poleas, correas, bomba a vapor, ejes, ventilador, radiadores, tambores secadores de azúcar; estanques, útiles de hojalatería, consolas de fierro, etc.

26 PIPAS VINERAS DE ROBLE AMERICANO DE 6 Y 7 ARROBAS; MARQUESINAS COMPLETAS PARA EDIFICIOS. Gran surtido de puertas de reja de fierro, ídem para balcones, cocinas económicas importadas y del país; excusados, estanques, etc., etc.

Y MUCHOS OTROS MATERIALES Y MAQUINARIAS A LA VISTA DESDE HOY

VICTOR ARAYA L.,
MARTILLERO DE HACIENDA.

RIVAS Y CALVO

Remate de la Oficina de la Sociedad Anónima "La Hípica"

1059 - HUERFANOS - 1059

OFICINA 22, 2.o PISO

EL JUEVES 27, A LAS 10 P. M.

—— HAY: ——

Amoblado Chesterfield forrados en cuero compuesto de 1 sofá **y 2 sillones, escritorio de roble americano,** juegos de muebles estilo inglés tapizado en cuero compuestos de un sofá, 2 sillones y 2 sillas, sillón giratorio, **archivador de 2 cuerpos, roble americano,** archivador de 1 cuerpo de cortina, 1 prensa de copiar, choapinos, **instalación eléctrica completa,** plafonier con su cadena, **linda mampara divisoria con sus mamparas, divisiones, mesón y ventanillas,** 2 letreros Sociedad Anónima La Hípica, planchas de bronce y útiles de escritorio, **biblioteca de 3 cuerpos, caja de fondos,** etc.

A LA VISTA HOY MIERCOLES DE 2 a 6 P. M.

CARLOS RIVAS VICUÑA :-: ARTURO CALVO MACKENNA
MARTILLERO DE HACIENDA.
COMPAÑIA 1284. — TELEFONO 2269